



**НАЦИОНАЛЬНЫЙ СТАТИСТИЧЕСКИЙ КОМИТЕТ  
РЕСПУБЛИКИ БЕЛАРУСЬ**

*NATIONAL STATISTICAL COMMITTEE  
OF THE REPUBLIC OF BELARUS*

**ТРУД И ЗАНЯТОСТЬ  
В РЕСПУБЛИКЕ БЕЛАРУСЬ**

*LABOUR AND EMPLOYMENT  
IN THE REPUBLIC OF BELARUS*

Статистический сборник

*Statistical book*

**МИНСК**  
*Minsk*

2020

## РЕДАКЦИОННАЯ КОЛЛЕГИЯ:

И.В.Медведева – председатель редакционной коллегии

И.С.Кангро, Ж.Н.Василевская, О.А.Довнар, Е.И.Кухаревич,  
Т.В.Лапковская, И.А.Мазайская, Е.М.Палковская, И.В.Бондаренко

В статистическом сборнике представлены основные показатели, характеризующие рынок труда в Республике Беларусь.

Сборник предназначен для высшего управленческого персонала, работников органов государственного управления и финансово-экономических служб организаций, научных работников, профессорско-преподавательского состава, аспирантов и студентов вузов, других заинтересованных пользователей.

*The statistical book contains main indicators characterizing labour market of the Republic of Belarus.*

*The publication is intended for senior managers, government officials and financial and economic departments of organisations, scientific community, higher education teaching staff, postgraduates and students, and other interested users.*

**ISBN 978-985-7241-28-6**

© Национальный статистический комитет  
Республики Беларусь, 2020

© *National Statistical Committee  
of the Republic of Belarus, 2020*

*E-mail: [belstat@belstat.gov.by](mailto:belstat@belstat.gov.by)  
<http://www.belstat.gov.by>*

© Государственный комитет по  
имуществу Республики Беларусь, 2020

© *State Committee for Property  
of the Republic of Belarus, 2020*

## ПРЕДИСЛОВИЕ

Сборник содержит статистическую информацию, характеризующую состояние рынка труда в Республике Беларусь в 2019 году в сравнении с рядом предшествующих лет.

В сборнике приведены статистические данные о численности населения, трудовых ресурсах, рабочей силе и населении, занятом в экономике, государственных служащих, занятых в государственных органах и иных государственных организациях, качественном составе и подготовке кадров, движении работников и использовании календарного фонда времени, условиях труда, производственном травматизме и профессиональных заболеваниях, численности и качественном составе безработных, уровне безработицы, затратах нанимателя на рабочую силу, заработной плате работников и распределении численности работников по размерам начисленной заработной платы.

В сборнике также содержатся отдельные показатели национального перечня показателей мониторинга достижения Целей устойчивого развития и Системы индикаторов достойного труда.

Показатели для мониторинга выполнения Повестки дня в области устойчивого развития на период до 2030 года содержат 17 глобальных целей. Из 17 целей 5 включают задачи и индикаторы, затрагивающие вопросы рынка труда: цель 1 «Повсеместная ликвидация нищеты во всех ее формах», цель 5 «Обеспечение гендерного равенства и расширение прав и возможностей всех женщин и девочек», цель 8 «Содействие поступательному, всеохватному и устойчивому экономическому росту, полной и производительной занятости и достойной работе для всех», цель 9 «Создание стойкой инфраструктуры, содействие всеохватной и устойчивой индустриализации и инновациям», цель 16 «Содействие построению миролюбивого и открытого общества в интересах устойчивого развития, обеспечение доступа к правосудию для всех и создание эффективных, подотчетных и основанных на широком участии учреждений на всех уровнях».

Концепция достойного труда позволяет странам оценивать прогресс в достижении целей в области достойного труда в рамках единой разносторонней методологии, совмещающей показатели, характеризующие количественные аспекты трудовой деятельности и качество занятости.

Информация по видам экономической деятельности приведена в соответствии с общегосударственным классификатором Республики Беларусь ОКРБ 005-2011 «Виды экономической деятельности», утвержденным постановлением Государственного комитета по стандартизации Республики Беларусь от 5 декабря 2011 г. № 85.

Стоимостные показатели в белорусских рублях за 2016 – 2019 годы приведены в масштабе цен, действующем с 1 июля 2016 г. (уменьшение в 10 000 раз), за остальные годы – в масштабе цен соответствующих лет.

Данные представлены в динамике за ряд лет в разрезе областей и г.Минска, видов экономической деятельности и форм собственности. По отдельным показателям данные приведены по городам и районам.

К отдельным статистическим показателям помещены краткие пояснения, приведены диаграммы, картограммы.

### Условные обозначения

- явление отсутствует
- 0,0 небольшая величина
- ... данные отсутствуют

Относительные показатели рассчитаны исходя из абсолютных данных с меньшей единицей измерения, чем приведенные в таблицах. В отдельных случаях незначительные расхождения между итогом и суммой слагаемых объясняются округлением данных.

## FOREWORD

The statistical book presents data on the labour market in the Republic of Belarus in 2019 as compared with the previous years.

The statistical book contains detailed information on the number of population, labour resources, economically active and employed population, government employees in state bodies and other state organisations, qualitative staff composition and staff training, employee flows and use of calendar time budget, labour conditions, occupational injuries and diseases, number and qualitative composition of unemployed, unemployment rate, labour costs, wages and salaries of employees and distribution of employees by the size of wages and salaries.

The statistical book also contains separate indicators of the national list of indicators for monitoring the achievement of the Sustainable Development Goals and the Decent Work Indicators Framework.

Indicators for monitoring the implementation of the Agenda for Sustainable Development for the period to 2030 contain 17 global goals. Out of 17 goals 5 include tasks and indicators affecting labor market issues: Goal 1 «End poverty in all its forms everywhere», Goal 5 «Achieve gender equality and empower all women and girls», Goal 8 «Promote inclusive and sustainable economic growth, employment and decent work for all», Goal 9 «Build resilient infrastructure, promote sustainable industrialization and foster innovation», Goal 16 «Promote just, peaceful and inclusive societies for sustainable development, ensure equal access to justice for all and responsive, inclusive, participatory and representative decision-making at all levels».

The concept of decent work allows countries to assess progress in the achievement of decent work objectives within the framework of a single, diversified methodology that combines indicators characterizing quantitative aspects of work and the quality of employment.

Information by economic activity is provided according to the National Classification of the Republic of Belarus OKRB 005-2011 «Kinds of economic activity», approved by the Resolution of the State Committee for Standardization of the Republic of Belarus of December 5, 2011 No. 85.

The cost indicators in Belarusian rubles for 2016 - 2019 are provided in the scale of prices effective from July 1, 2016 (1 BYN = 10 000 BYR), for the remaining years - in the scale of the prices of the corresponding years.

The data are presented in the time series by regions and Minsk city, by economic activity and by ownership type. The selected indicators are presented by cities and districts.

Brief methodological notes, diagrams and cartograms are provided for the selected indicators.

### Explanation of symbols

– not applicable

0,0 negligible magnitude

... data not available

Relative ratios are calculated on the basis of absolute figures expressed in smaller units than those given in tables. The discrepancy between the totals and the sum in some cases can be explained by using rounded off data.

Ответственные за разделы сборника:

		Телефоны
Основные характеристики рынка труда	И.В.Бондаренко Т.В.Бабук	(+375 17) 378 02 65 368 84 19
Население	Т.В.Бабук	368 84 19
Рабочая сила, занятость и безработица	И.В.Бондаренко	378 02 65
Трудовые ресурсы и занятость населения	И.В.Бондаренко	378 02 65
Качественный состав кадров	И.В.Бондаренко	378 02 65
Государственные служащие. Научные исследователи, педагогические и медицинские работники	И.В.Бондаренко А.С.Снетков И.Г.Чигирева Т.В.Бабук	378 02 65 300 71 94 355 95 10 368 84 19
Подготовка кадров	И.В.Бондаренко И.Г.Чигирева	378 02 65 355 95 10
Движение работников. Календарный фонд времени	И.В.Бондаренко	378 02 65
Условия труда. Производственный травматизм и профессиональные заболевания	И.В.Бондаренко	378 02 65
Безработные, зарегистрированные в органах по труду, занятости и социальной защите	И.В.Бондаренко	378 02 65
Заработная плата работников. Затраты на рабочую силу	И.В.Бондаренко	378 02 65
Индикаторы достойного труда	И.В.Бондаренко	378 02 65

## СОДЕРЖАНИЕ CONTENTS

Стр.  
Pg.

### 1. Основные характеристики рынка труда

*Main characteristics of labour market*

1.1.	Основные показатели рынка труда..... <i>Main indicators of labour market</i>	20
1.2.	Индексы основных показателей рынка труда ..... <i>Indices of main indicators of labour market</i>	21
1.3.	Отдельные показатели национального перечня показателей мониторинга достижения Целей устойчивого развития за 2019 год ..... <i>Separate indicators of the national list of indicators for monitoring the achievement of the Sustainable Development Goals in 2019</i>	22

### 2. Население

*Population*

2.1.	Численность населения..... <i>Population size</i>	25
2.2.	Численность мужчин и женщин по областям и г.Минску..... <i>Men and women by regions and Minsk city</i>	26
2.3.	Миграция населения ..... <i>Migration of population</i>	27
2.4.	Общие итоги миграции населения по областям и г.Минску..... <i>General migration results by regions and Minsk city</i>	28
2.5.	Международная миграция населения по областям и г.Минску ..... <i>International migration by regions and Minsk city</i>	29
2.6.	Международная миграция по странам ..... <i>International migration by countries</i>	30

### 3. Рабочая сила, занятость и безработица

*Labour force, employment and unemployment*

3.1.	Уровень участия в рабочей силе..... <i>Labour force participation rate</i>	34
3.2.	Уровень участия в рабочей силе населения в возрасте 15 – 74 лет по областям и г.Минску..... <i>Labour force participation rate of the population aged 15 – 74 by regions and Minsk city</i>	35
3.3.	Занятое население по возрастным группам..... <i>Employed population by age groups</i>	36
3.4.	Уровень занятости населения по возрастным группам..... <i>Employment to population ratio by age groups</i>	36
3.5.	Занятое население по состоянию в браке..... <i>Employed population by marital status</i>	37
3.6.	Занятое население по возрастным группам и уровню образования в 2019 году... <i>Employed population by age groups and educational attainment in 2019</i>	37
3.7.	Занятое население по уровню образования..... <i>Employed population by educational attainment</i>	38

	Стр. Pg.
3.8. Уровень занятости населения по образованию..... <i>Employment to population ratio by educational attainment</i>	38
3.9. Занятое население по уровню образования и соответствию квалификации выполняемой работе..... <i>Employed population by educational attainment and conformity of qualification with work performed</i>	39
3.10. Занятое население по статусу занятости на основной работе и полу..... <i>Employed population by status in employment on the main job and by gender</i>	39
3.11. Занятое население по возрастным группам и статусу занятости..... <i>Employed population by age groups and status in employment</i>	40
3.12. Занятое население по уровню образования и статусу занятости..... <i>Employed population by educational attainment and status in employment</i>	40
3.13. Занятое население, работающее по найму на основной работе, по видам договора найма..... <i>Employed population by kind of contract on the main job</i>	41
3.14. Занятое население по отдельным видам экономической деятельности на основной работе и статусу занятости в 2019 году..... <i>Employed population by selected types of economic activity on the main job and status in employment in 2019</i>	41
3.15. Занятое население по занятиям на основной работе, полу и месту проживания в 2019 году..... <i>Employed population by occupation on the main job, gender and place of residence in 2019</i>	42
3.16. Занятое население по занятиям на основной работе и возрастным группам в 2019 году..... <i>Employed population by occupation on the main job and age groups in 2019</i>	43
3.17. Занятое население по занятиям на основной работе и уровню образования в 2019 году..... <i>Employed population by occupation on the main job and educational attainment in 2019</i>	44
3.18. Занятое население по полу, месту проживания и месту нахождения основной работы..... <i>Employed population by gender, place of residence and the location of the main job</i>	45
3.19. Занятое население по фактическому количеству рабочих часов в неделю на основной работе, полу и месту проживания..... <i>Employed population by the number of actual working hours per week at the main job, gender and place of residence</i>	46
3.20. Безработные по категориям населения, полу и месту проживания..... <i>Unemployed by population categories, gender and place of residence</i>	47
3.21. Безработные по возрастным группам..... <i>Unemployed by age groups</i>	47
3.22. Уровень безработицы по возрастным группам..... <i>Unemployment rate by age groups</i>	48
3.23. Безработные по состоянию в браке..... <i>Unemployed by marital status</i>	48
3.24. Безработные по возрастным группам и уровню образования в 2019 году..... <i>Unemployed by age groups and educational attainment in 2019</i>	49
3.25. Безработные по уровню образования..... <i>Unemployed by educational attainment</i>	49

	Стр. Pg.
3.26. Уровень безработицы по образованию..... <i>Unemployment rate by educational attainment</i>	50
3.27. Безработные по продолжительности поиска работы и полу..... <i>Unemployed by duration of work search and gender</i>	50
3.28. Безработные по способам поиска работы и полу..... <i>Unemployed by ways of work search and gender</i>	51
3.29. Лица, не входящие в состав рабочей силы, по причинам незанятости..... <i>Persons who are not in the labor force by reasons of unemployment</i>	51

#### **4. Трудовые ресурсы и занятость населения** *Labour resources and employment*

4.1. Трудовые ресурсы..... <i>Labour resources</i>	53
4.2. Трудовые ресурсы по областям и г.Минску..... <i>Labour resources by regions and Minsk city</i>	54
4.3. Занятое население..... <i>Employed population</i>	58
4.4. Занятое население по формам собственности, областям и г.Минску..... <i>Employment by ownership type, by regions and Minsk city</i>	59
4.5. Занятое население по формам собственности, областям и г.Минску в 2019 году (диаграмма)..... <i>Employment by ownership type, by regions and Minsk city in 2019 (diagram)</i>	62
4.6. Занятое население Республики Беларусь по видам экономической деятельности..... <i>Employment in the Republic of Belarus by economic activity</i>	63
4.7. Занятое население в промышленности..... <i>Employment in industry</i>	65
4.8. Занятое население Брестской области по видам экономической деятельности..... <i>Employment in Brest region by economic activity</i>	67
4.9. Занятое население Витебской области по видам экономической деятельности..... <i>Employment in Vitebsk region by economic activity</i>	69
4.10. Занятое население Гомельской области по видам экономической деятельности..... <i>Employment in Gomel region by economic activity</i>	71
4.11. Занятое население Гродненской области по видам экономической деятельности..... <i>Employment in Grodno region by economic activity</i>	73
4.12. Занятое население г.Минска по видам экономической деятельности..... <i>Employment in Minsk city by economic activity</i>	75
4.13. Занятое население Минской области по видам экономической деятельности..... <i>Employment in Minsk region by economic activity</i>	77
4.14. Занятое население Могилевской области по видам экономической деятельности..... <i>Employment in Mogilev region by economic activity</i>	79



	Стр. Pg.
4.15. Занятое население по областям и г.Минску ..... <i>Employment by regions and Minsk city</i>	81
4.16. Занятое население в 2019 году (картограмма) ..... <i>Employment in 2019 (cartogram)</i>	82
4.17. Занятое население по областям, городам и районам ..... <i>Employment by regions, cities and districts</i>	83

## 5. Качественный состав кадров

### *Qualitative staff composition*

5.1. Численность работников по полу, областям и г.Минску ..... <i>Workers by gender, by regions and Minsk city</i>	90
5.2. Численность работающих мужчин по видам экономической деятельности..... <i>Male workers by economic activity</i>	91
5.3. Численность работающих женщин по видам экономической деятельности..... <i>Female workers by economic activity</i>	92
5.4. Численность работников по полу и категориям персонала ..... <i>Workers by gender and staff category</i>	93
5.5. Численность работников по категориям персонала и видам экономической деятельности на конец 2019 года ..... <i>Workers by staff category and economic activity as of the end of 2019</i>	94
5.6. Численность работающих мужчин по категориям персонала и видам экономической деятельности на конец 2019 года..... <i>Male workers by staff category and economic activity as of the end of 2019</i>	96
5.7. Численность работающих женщин по категориям персонала и видам экономической деятельности на конец 2019 года..... <i>Female workers by staff category and economic activity as of the end of 2019</i>	97
5.8. Численность работников по категориям персонала, областям и г.Минску..... <i>Workers by staff category, by regions and Minsk city</i>	98
5.9. Численность работников по возрастным группам и полу..... <i>Workers by age groups and gender</i>	100
5.10. Численность работников по возрастным группам и категориям персонала ..... <i>Workers by age groups and staff category</i>	101
5.11. Численность работников по возрастным группам и видам экономической деятельности на конец 2019 года ..... <i>Workers by age groups and economic activity as of the end of 2019</i>	103
5.12. Численность работающих мужчин по возрастным группам и видам экономической деятельности на конец 2019 года..... <i>Male workers by age groups and economic activity as of the end of 2019</i>	105
5.13. Численность работающих женщин по возрастным группам и видам экономической деятельности на конец 2019 года..... <i>Female workers by age groups and economic activity as of the end of 2019</i>	106
5.14. Численность работников в возрасте до 31 года по видам экономической деятельности ..... <i>Workers under age 31 by economic activity</i>	107
5.15. Численность работников в возрасте до 31 года по категориям персонала и видам экономической деятельности на конец 2019 года ..... <i>Workers under age 31 by staff category and economic activity as of the end of 2019</i>	108

	Стр. Pg.
5.16. Численность работников старше трудоспособного возраста по видам экономической деятельности.....	110
<i>Workers over working age by economic activity</i>	
5.17. Численность работников по возрастным группам, областям и г.Минску.....	111
<i>Workers by age groups, by regions and Minsk city</i>	
5.18. Численность работников по уровню образования и полу .....	113
<i>Workers by educational attainment and gender</i>	
5.19. Численность работников с высшим и средним специальным образованием на 1 000 работающих (диаграмма) .....	113
<i>Workers with completed higher and secondary specialized education per 1 000 people in work (diagram)</i>	
5.20. Численность работников по уровню образования и категориям персонала .....	114
<i>Workers by educational attainment and staff category</i>	
5.21. Численность работников по уровню образования и видам экономической деятельности на конец 2019 года .....	116
<i>Workers by educational attainment and economic activity as of the end of 2019</i>	
5.22. Численность работающих мужчин по уровню образования и видам экономической деятельности на конец 2019 года.....	118
<i>Male workers by educational attainment and economic activity as of the end of 2019</i>	
5.23. Численность работающих женщин по уровню образования и видам экономической деятельности на конец 2019 года.....	119
<i>Female workers by educational attainment and economic activity as of the end of 2019</i>	
5.24. Численность руководителей по уровню образования и видам экономической деятельности на конец 2019 года.....	120
<i>Managers by educational attainment and economic activity as of the end of 2019</i>	
5.25. Численность специалистов по уровню образования и видам экономической деятельности на конец 2019 года.....	122
<i>Professionals by educational attainment and economic activity as of the end of 2019</i>	
5.26. Численность рабочих по уровню образования и видам экономической деятельности на конец 2019 года.....	124
<i>Manual workers by educational attainment and economic activity as of the end of 2019</i>	
5.27. Численность кандидатов и докторов наук, работающих в организациях, по видам экономической деятельности .....	126
<i>Number of Candidates of Science and Doctors of Science, employed in organisations, by economic activity</i>	
5.28. Численность работников по уровню образования, областям и г.Минску .....	127
<i>Workers by educational attainment, by regions and Minsk city</i>	

## **6. Государственные служащие. Научные исследователи, педагогические и медицинские работники**

*Government employees.*

*R&D personnel, teaching personnel and health workers*

6.1. Численность государственных служащих, занятых в государственных органах и иных государственных организациях .....	131
<i>Government employees in state bodies and other state organisations</i>	
6.2. Государственные служащие по должностям на 1 ноября 2019 г. ....	131
<i>Government employees by position as of 1 November 2019</i>	
6.3. Государственные служащие по возрастным группам на 1 ноября 2019 г. ....	132
<i>Government employees by age groups as of 1 November 2019</i>	

	Стр. Pg.
6.4. Государственные служащие по возрастным группам и должностям на 1 ноября 2019 г. .... <i>Government employees by age groups and position as of 1 November 2019</i>	132
6.5. Государственные служащие по уровню образования на 1 ноября 2019 г. .... <i>Government employees by educational attainment as of 1 November 2019</i>	133
6.6. Государственные служащие по уровню образования и должностям на 1 ноября 2019 г. .... <i>Government employees by educational attainment and position as of 1 November 2019</i>	133
6.7. Государственные служащие по стажу государственной службы на 1 ноября 2019 г. .... <i>Government employees by length of government service as of 1 November 2019</i>	134
6.8. Государственные служащие по стажу государственной службы и должностям на 1 ноября 2019 г. .... <i>Government employees by length of government service and position as of 1 November 2019</i>	134
6.9. Государственные служащие по возрастным группам на 1 ноября 2019 г. (диаграмма)..... <i>Government employees by age groups as of 1 November 2019 (diagram)</i>	135
6.10. Государственные служащие по уровню образования на 1 ноября 2019 г. (диаграмма) ..... <i>Government employees by educational attainment as of 1 November 2019 (diagram)</i>	135
6.11. Государственные служащие по стажу государственной службы на 1 ноября 2019 г. (диаграмма) ..... <i>Government employees by length of government service as of 1 November 2019 (diagram)</i>	135
6.12. Персонал, занятый научными исследованиями и разработками ..... <i>R&amp;D personnel</i>	136
6.13. Персонал, занятый научными исследованиями и разработками, по уровню образования ..... <i>R&amp;D personnel by educational attainment</i>	137
6.14. Исследователи по областям науки и полу ..... <i>Researchers by field of science and gender</i>	138
6.15. Персонал, занятый научными исследованиями и разработками, по категориям, областям и г.Минску ..... <i>R&amp;D personnel by category, by regions and Minsk city</i>	140
6.16. Профессорско-преподавательский состав учреждений высшего образования..... <i>Higher education teaching personnel</i>	143
6.17. Профессорско-преподавательский состав учреждений высшего образования по должностям..... <i>Higher education teaching personnel by position</i>	143
6.18. Профессорско-преподавательский состав учреждений высшего образования по возрастным группам на начало 2019/20 учебного года..... <i>Higher education teaching personnel by age groups as of beginning of academic year 2019/20</i>	144
6.19. Преподавательский персонал учреждений среднего специального образования..... <i>Secondary specialized education teaching personnel</i>	145
6.20. Численность учителей в учреждениях общего среднего образования по уровню образования и занимаемым должностям ..... <i>Number of teachers in general secondary education institutions by educational attainment and position</i>	146

	Стр. Pg.
6.21. Учителя учреждений общего среднего образования по специальности и уровню образования на начало 2019/20 учебного года ..... <i>General secondary education teachers by specialty and educational attainment as of beginning of academic year 2019/20</i>	148
6.22. Учителя дневных учреждений общего среднего образования по областям и г.Минску ..... <i>General secondary education teachers in day-time institutions by regions and Minsk city</i>	149
6.23. Педагогические работники учреждений дошкольного образования по уровню образования ..... <i>Pre-primary education teachers by educational attainment</i>	150
6.24. Педагогические работники учреждений дошкольного образования по областям и г.Минску ..... <i>Pre-primary education teachers by regions and Minsk city</i>	152
6.25. Численность практикующих врачей по профилю медицинской специальности ..... <i>Number of practicing physicians by profile of medical specialty</i>	153
6.26. Численность средних медицинских работников по специальностям ..... <i>Paramedical personnel by specialty</i>	154
6.27. Обеспеченность населения практикующими врачами по областям и г.Минску ..... <i>Practicing physicians by regions and Minsk city</i>	155
6.28. Обеспеченность населения средними медицинскими работниками по областям и г.Минску ..... <i>Paramedical personnel by regions and Minsk city</i>	155

## 7. Подготовка кадров

### *Staff training*

7.1. Выпуск специалистов и квалифицированных рабочих (служащих) из учреждений высшего, среднего специального и профессионально-технического образования ..... <i>Graduation of specialists and skilled manual / non-manual workers from higher, secondary specialized and vocational-technical education institutions</i>	157
7.2. Выпуск специалистов с дипломом магистра из учреждений высшего образования по областям и г.Минску ..... <i>Graduation of specialists with master diploma from higher education institutions by regions and Minsk city</i>	158
7.3. Выпуск специалистов с дипломом о высшем образовании из учреждений высшего образования по областям и г.Минску ..... <i>Graduation of specialists with higher education diploma from higher education institutions by regions and Minsk city</i>	159
7.4. Выпуск специалистов из учреждений среднего специального образования по областям и г.Минску ..... <i>Graduation of specialists from secondary specialized education institutions by regions and Minsk city</i>	160
7.5. Выпуск квалифицированных рабочих (служащих) из учреждений профессионально-технического образования по областям и г.Минску ..... <i>Graduation of skilled manual / non-manual workers from vocational-technical education institutions by regions and Minsk city</i>	161
7.6. Обучающиеся в учреждениях высшего, среднего специального и профессионально-технического образования по формам получения образования ..... <i>Enrolment in higher, secondary specialized and vocational-technical education institutions by mode of study</i>	162

7.7. Выпуск специалистов и квалифицированных рабочих (служащих) из учреждений высшего, среднего специального и профессионально-технического образования по формам получения образования .....	163
<i>Graduation of specialists and skilled manual / non-manual workers from higher, secondary specialized and vocational-technical education institutions by mode of study</i>	
7.8. Выпуск специалистов с дипломом магистра из учреждений высшего образования по профилю образования .....	164
<i>Graduation of specialists with master diploma from higher education institutions by field of education</i>	
7.9. Выпуск специалистов с дипломом о высшем образовании из учреждений высшего образования по профилю образования .....	165
<i>Graduation of specialists with higher education diploma from higher education institutions by field of education</i>	
7.10. Выпуск специалистов из учреждений среднего специального образования по профилю образования .....	166
<i>Secondary specialized education graduates by field of education</i>	
7.11. Выпуск квалифицированных рабочих (служащих) из учреждений профессионально-технического образования по профилю образования.....	167
<i>Graduation of skilled manual / non-manual workers from vocational-technical education institutions by field of education</i>	
7.12. Распределение на работу специалистов, получивших диплом о высшем образовании за счет средств бюджета .....	167
<i>Assignment to jobs and job placement of full-time higher education graduates funded from republican budget</i>	
7.13. Распределение на работу специалистов, получивших среднее специальное образование за счет средств бюджета .....	168
<i>Assignment to jobs and job placement of full-time secondary specialized education graduates funded from republican budget</i>	
7.14. Распределение на работу и трудоустройство выпускников, получивших профессионально-техническое образование .....	168
<i>Assignment to jobs and job placement of full-time vocational-technical education graduates</i>	
7.15. Профессиональное обучение работников по образовательным программам дополнительного образования взрослых и категориям персонала в 2019 году .....	169
<i>Professional training of employees by supplementary educational programmes for adults by staff category in 2019</i>	
7.16. Профессиональное обучение работников по образовательным программам дополнительного образования взрослых и видам экономической деятельности в 2019 году .....	170
<i>Professional training of employees by supplementary educational programmes for adults and by economic activity in 2019</i>	
7.17. Профессиональное обучение работников по образовательным программам дополнительного образования взрослых по областям и г.Минску в 2019 году .....	171
<i>Professional training of employees by supplementary educational programmes for adults and by regions and Minsk city in 2019</i>	

## **8. Движение работников. Календарный фонд времени**

### *Employee flows. Calendar time budget*

8.1. Прием и увольнение работников .....	174
<i>Hires and terminations</i>	
8.2. Прием и увольнение работников по областям и г.Минску .....	174
<i>Hires and terminations by regions and Minsk city</i>	

	Стр. Pg.
8.3. Прием и увольнение работников по видам экономической деятельности ..... <i>Hires and terminations by economic activity</i>	175
8.4. Прием и увольнение работников в организациях промышленности ..... <i>Hires and terminations in organisations of industry</i>	176
8.5. Использование календарного фонда времени..... <i>Use of calendar time budget</i>	177

### **9. Условия труда. Производственный травматизм и профессиональные заболевания**

#### *Labour conditions. Occupational injuries and occupational diseases*

9.1. Численность работников, занятых в условиях воздействия вредных производственных факторов, не отвечающих гигиеническим нормативам, а также тяжелым физическим и напряженным трудом ..... <i>Number of workers employed in the conditions of influence of harmful occupational factors that do not meet hygienic standards, as well as heavy physical and hard work</i>	181
9.2. Численность работников, занятых в условиях воздействия вредных производственных факторов, не отвечающих гигиеническим нормативам, а также тяжелым физическим и напряженным трудом, на конец 2019 года по полу..... <i>Number of workers employed in the conditions of influence of harmful occupational factors that do not meet hygienic standards, as well as heavy physical and hard work by gender as of the end of 2019</i>	182
9.3. Численность работников, пользующихся компенсациями по условиям труда ..... <i>Number of employees using compensation for working conditions</i>	183
9.4. Численность работников, пользующихся компенсациями по условиям труда, на конец 2019 года по полу ..... <i>Number of employees using compensation for working conditions, by gender as of the end of 2019</i>	184
9.5. Травматизм на производстве..... <i>Occupational injuries</i>	185
9.6. Потерпевшие при несчастных случаях на производстве ..... <i>Suffered from work-related injuries</i>	186
9.7. Потерпевшие при несчастных случаях на производстве по полу ..... <i>Suffered from work-related injuries by gender</i>	187
9.8. Потерпевшие при несчастных случаях на производстве с утратой трудоспособности на один рабочий день и более и со смертельным исходом по областям и г.Минску ..... <i>Suffered from work-related injuries resulting in one or more working days of incapacity or fatal by regions and Minsk city</i>	188
9.9. Потерпевшие при несчастных случаях на производстве со смертельным исходом по областям и г.Минску ..... <i>Suffered from fatal work-related accidents by regions and Minsk city</i>	189
9.10. Потерпевшие при несчастных случаях на производстве с утратой трудоспособности на один рабочий день и более и со смертельным исходом по полу, областям и г.Минску..... <i>Suffered from work-related injuries resulting in one or more working days of incapacity or fatal by gender, by regions and Minsk city</i>	190
9.11. Потерпевшие при несчастных случаях на производстве со смертельным исходом по полу, областям и г.Минску..... <i>Suffered from fatal work-related accidents by gender, by regions and Minsk city</i>	191

	Стр. Pg.
9.12. Потерпевшие при несчастных случаях на производстве в Республике Беларусь по видам экономической деятельности ..... <i>Suffered from work-related injuries in the Republic of Belarus by economic activity</i>	192
9.13. Потерпевшие при несчастных случаях на производстве в Брестской области по видам экономической деятельности ..... <i>Suffered from work-related injuries in Brest region by economic activity</i>	194
9.14. Потерпевшие при несчастных случаях на производстве в Витебской области по видам экономической деятельности ..... <i>Suffered from work-related injuries in Vitebsk region by economic activity</i>	196
9.15. Потерпевшие при несчастных случаях на производстве в Гомельской области по видам экономической деятельности..... <i>Suffered from work-related injuries in Gomel region by economic activity</i>	198
9.16. Потерпевшие при несчастных случаях на производстве в Гродненской области по видам экономической деятельности ..... <i>Suffered from work-related injuries in Grodno region by economic activity</i>	200
9.17. Потерпевшие при несчастных случаях на производстве в г.Минске по видам экономической деятельности..... <i>Suffered from work-related injuries in Minsk city by economic activity</i>	202
9.18. Потерпевшие при несчастных случаях на производстве в Минской области по видам экономической деятельности ..... <i>Suffered from work-related injuries in Minsk region by economic activity</i>	204
9.19. Потерпевшие при несчастных случаях на производстве в Могилевской области по видам экономической деятельности..... <i>Suffered from work-related injuries in Mogilev region by economic activity</i>	206
9.20. Профессиональные заболевания..... <i>Occupational diseases</i>	208
9.21. Работники с впервые установленным профессиональным заболеванием по областям и г.Минску..... <i>Workers with newly diagnosed occupational diseases by regions and Minsk city</i>	208
 <b>10. Безработные, зарегистрированные в органах по труду, занятости и социальной защите</b> <i>Unemployed registered with agencies for labour, employment and social protection</i>	
10.1. Безработные, зарегистрированные в органах по труду, занятости и социальной защите, по полу ..... <i>Unemployed registered with agencies for labour, employment and social protection by gender</i>	210
10.2. Безработные, зарегистрированные в органах по труду, занятости и социальной защите ..... <i>Unemployed registered with agencies for labour, employment and social protection</i>	211
10.3. Уровень зарегистрированной безработицы ..... <i>Registered unemployment rate</i>	211
10.4. Безработные, зарегистрированные в органах по труду, занятости и социальной защите, по полу, областям и г.Минску ..... <i>Unemployed registered with agencies for labour, employment and social protection by gender, by regions and Minsk city</i>	212
10.5. Уровень зарегистрированной безработицы по областям и г.Минску..... <i>Registered unemployment rate by regions and Minsk city</i>	213

	Стр. Pg.
10.6. Безработные, зарегистрированные в органах по труду, занятости и социальной защите, по областям, городам и районам ..... <i>Unemployed registered with agencies for labour, employment and social protection, by regions, cities and districts</i>	214
10.7. Безработные, зарегистрированные в органах по труду, занятости и социальной защите, которым назначено пособие по безработице ..... <i>Unemployed registered with agencies for labour, employment and social protection provided with unemployment benefit</i>	220
10.8. Безработные, зарегистрированные в органах по труду, занятости и социальной защите, по полу и возрастным группам ..... <i>Unemployed registered with agencies for labour, employment and social protection by gender and age groups</i>	221
10.9. Безработные, зарегистрированные в органах по труду, занятости и социальной защите, по полу и уровню образования ..... <i>Unemployed registered with agencies for labour, employment and social protection by gender and educational attainment</i>	223
10.10. Безработные, зарегистрированные в органах по труду, занятости и социальной защите, по полу и продолжительности безработицы ..... <i>Unemployed registered with agencies for labour, employment and social protection by gender and duration of unemployment</i>	225
10.11. Трудоустройство граждан органами по труду, занятости и социальной защите по областям и г.Минску..... <i>Job placement by agencies for labour, employment and social protection by regions and Minsk city</i>	227
10.12. Граждане, принимавшие участие в общественных работах (диаграмма) ..... <i>Persons involved in community works (diagram)</i>	228
10.13. Безработные, зарегистрированные в органах по труду, занятости и социальной защите, и потребность в работниках, заявленная организациями в органы по труду, занятости и социальной защите (диаграмма)..... <i>Unemployed registered with agencies for labour, employment and social protection and workforce demand reported by organisations to agencies for labour, employment and social protection (diagram)</i>	228
10.14. Потребность в работниках, заявленная организациями в органы по труду, занятости и социальной защите, по областям и г.Минску ..... <i>Workforce demand reported by organisations to agencies for labour, employment and social protection by regions and Minsk city</i>	229
10.15. Потребность в работниках, заявленная организациями в органы по труду, занятости и социальной защите, по видам экономической деятельности ..... <i>Workforce demand reported by organisations to agencies for labour, employment and social protection by economic activity</i>	230
 <b>11. Заработная плата работников. Затраты на рабочую силу</b> <i>Wages and salaries. Labour costs</i>	
11.1. Номинальная начисленная среднемесячная заработная плата работников..... <i>Nominal gross average monthly wages and salaries</i>	235
11.2. Номинальная начисленная среднемесячная заработная плата работников Республики Беларусь по видам экономической деятельности ..... <i>Nominal gross average monthly wages and salaries in the Republic of Belarus by economic activity</i>	236



	Стр. Pg.
11.3. Номинальная начисленная среднемесячная заработная плата работников Брестской области по видам экономической деятельности .....	238
<i>Nominal gross average monthly wages and salaries in Brest region by economic activity</i>	
11.4. Номинальная начисленная среднемесячная заработная плата работников Витебской области по видам экономической деятельности .....	240
<i>Nominal gross average monthly wages and salaries in Vitebsk region by economic activity</i>	
11.5. Номинальная начисленная среднемесячная заработная плата работников Гомельской области по видам экономической деятельности.....	242
<i>Nominal gross average monthly wages and salaries in Gomel region by economic activity</i>	
11.6. Номинальная начисленная среднемесячная заработная плата работников Гродненской области по видам экономической деятельности.....	244
<i>Nominal gross average monthly wages and salaries in Grodno region by economic activity</i>	
11.7. Номинальная начисленная среднемесячная заработная плата работников г.Минска по видам экономической деятельности.....	246
<i>Nominal gross average monthly wages and salaries in Minsk city by economic activity</i>	
11.8. Номинальная начисленная среднемесячная заработная плата работников Минской области по видам экономической деятельности .....	248
<i>Nominal gross average monthly wages and salaries in Minsk region by economic activity</i>	
11.9. Номинальная начисленная среднемесячная заработная плата работников Могилевской области по видам экономической деятельности.....	250
<i>Nominal gross average monthly wages and salaries in Mogilev region by economic activity</i>	
11.10. Номинальная начисленная среднемесячная заработная плата работников промышленности в Республике Беларусь.....	252
<i>Nominal gross average monthly wages and salaries in industry in the Republic of Belarus</i>	
11.11. Номинальная начисленная среднемесячная заработная плата работников по областям и г.Минску.....	254
<i>Nominal gross average monthly wages and salaries by regions and Minsk city</i>	
11.12. Реальная заработная плата работников по областям и г.Минску.....	255
<i>Real wages and salaries by regions and Minsk city</i>	
11.13. Номинальная начисленная среднемесячная заработная плата работников в 2019 году (картограмма) .....	256
<i>Nominal gross average monthly wages and salaries in 2019 (cartogram)</i>	
11.14. Номинальная начисленная среднемесячная заработная плата работников по областям, городам и районам.....	257
<i>Nominal gross average monthly wages and salaries by regions, cities and districts</i>	
11.15. Номинальная начисленная среднемесячная заработная плата работников и ее соотношение с минимальным потребительским бюджетом и бюджетом прожиточного минимума трудоспособного населения .....	263
<i>Nominal gross average monthly wages and salaries and its ratio to minimum consumer budget and to minimum subsistence budget of working age population</i>	
11.16. Соотношение номинальной начисленной среднемесячной заработной платы работников и минимального потребительского бюджета по областям и г.Минску .....	263
<i>Ratio of nominal gross average monthly wages and salaries to minimum consumer budget by regions and Minsk city</i>	
11.17. Соотношение номинальной начисленной среднемесячной заработной платы работников и бюджета прожиточного минимума трудоспособного населения по областям и г.Минску .....	264
<i>Ratio of nominal gross average monthly wages and salaries to minimum subsistence budget of working age population by regions and Minsk city</i>	

	Стр. Pg.
11.18. Распределение численности работников организаций по размерам начисленной заработной платы..... <i>Distribution of employees by the size of nominal gross wages and salaries</i>	264
11.19. Распределение численности работников организаций по размерам начисленной заработной платы по видам экономической деятельности за май 2020 г. .... <i>Distribution of employees by the size of gross wages and salaries by economic activity in May 2020</i>	265
11.20. Распределение численности работников организаций по размерам начисленной заработной платы по областям и г.Минску за май 2020 г. .... <i>Distribution of employees by the size of gross wages and salaries by regions and Minsk city in May 2020</i>	267
11.21. Средние характеристики интервального вариационного ряда распределения численности работников по размерам начисленной заработной платы и номинальная начисленная средняя заработная плата по видам экономической деятельности за май 2020 г. .... <i>Average characteristics of interval variational series of distribution of employees by the size of gross wages and salaries and nominal gross average monthly wages and salaries by economic activity in May 2020</i>	268
11.22. Средние характеристики интервального вариационного ряда распределения численности работников по размерам начисленной заработной платы и номинальная начисленная средняя заработная плата по областям и г.Минску за май 2020 г. .... <i>Average characteristics of interval variational series of distribution of employees by the size of gross wages and salaries and nominal gross average monthly wages and salaries by regions and Minsk city in May 2020</i>	269
11.23. Номинальная начисленная средняя заработная плата работников по полу и видам экономической деятельности за декабрь ..... <i>Nominal gross average wages and salaries by gender and economic activity in December</i>	270
11.24. Структура затрат организаций на рабочую силу по отдельным видам экономической деятельности в 2018 году..... <i>Labour costs of organisations by selected types of economic activity in 2018</i>	271
11.25. Среднемесячные и среднечасовые затраты на рабочую силу по видам экономической деятельности в 2018 году ..... <i>Average monthly and average hourly labour costs by economic activity in 2018</i>	272
11.26. Начисленная средняя заработная плата по видам выплат и видам экономической деятельности в 2019 году..... <i>Nominal gross average monthly wages and salaries by type of payments and economic activity in 2019</i>	273
11.27. Начисленная средняя заработная плата по видам выплат и группам занятий в 2019 году..... <i>Nominal gross average monthly wages and salaries by type of payments and occupation group in 2019</i>	274
11.28. Начисленная средняя заработная плата по полу и группам занятий в 2019 году <i>Nominal gross average monthly wages and salaries by gender and occupation group in 2019</i>	283
11.29. Начисленная средняя заработная плата работников Республики Беларусь по группам занятий и видам экономической деятельности в 2019 году..... <i>Nominal gross average monthly wages and salaries by occupation group and economic activity in 2019</i>	292

	Стр. Pg.
11.30. Начисленная средняя заработная плата работников Республики Беларусь по категориям персонала и видам экономической деятельности в 2019 году..... <i>Nominal gross average monthly wages and salaries by staff category and economic activity in 2019</i>	294
11.31. Начисленная средняя заработная плата работников по стажу работы и группам занятий в 2019 году..... <i>Nominal gross average monthly wages and salaries by length of work and occupation group in 2019</i>	295
11.32. Начисленная средняя заработная плата работников по уровню образования и группам занятий в 2019 году..... <i>Nominal gross average monthly wages and salaries by educational attainment and occupation group in 2019</i>	296
11.33. Начисленная средняя заработная плата работников по возрасту и группам занятий в 2019 году..... <i>Nominal gross average monthly wages and salaries by age and occupation group in 2019</i>	297

## **12. Индикаторы достойного труда** *Decent work indicators*

12.1. Ключевые показатели Системы индикаторов достойного труда .....	299
<i>Key indicators of the Decent Work Indicators Framework</i>	

## 1. ОСНОВНЫЕ ХАРАКТЕРИСТИКИ РЫНКА ТРУДА

### 1.1. Основные показатели рынка труда

	2013	2014	2015	2016	2017	2018	2019
Среднегодовая численность населения, тыс. человек	9 466,0	9 474,5	9 489,6	9 501,5	9 498,3	9 483,5	9 465,7 <sup>1)</sup>
Среднегодовая численность населения в трудоспособном возрасте, тыс. человек	5 655,1	5 591,6	5 529,7	5 465,9	5 466,8	5 467,3	5 470,3 <sup>1)</sup>
Трудовые ресурсы в среднем за год, тыс. человек	5 989,1	5 934,7	5 874,8	5 797,6	5 745,6	5 730,1	5 728,9
Среднегодовая численность населения, занятого в экономике, тыс. человек	4 578,4	4 550,5	4 496,0	4 405,7	4 353,6	4 337,9	4 334,2
Численность безработных (по методологии МОТ), тыс. человек	...	266,9	272,8	301,8	293,4	244,9	213,3
Уровень фактической безработицы (в процентах к рабочей силе)	...	5,1	5,2	5,8	5,6	4,8	4,2
Численность безработных, зарегистрированных в органах по труду, занятости и социальной защите (на конец года), тыс. человек	20,9	24,2	43,3	35,3	22,9	12,5	8,8
Уровень зарегистрированной безработицы (на конец года; в процентах к рабочей силе) <sup>2)</sup>	0,5	0,5	1,0	0,8	0,5	0,3	0,2
Численность лиц, работающих за границей (по данным выборочного обследования домашних хозяйств в целях изучения проблем занятости населения), тыс. человек	...	62,2	39,4	59,5	83,0	95,4	98,4
Численность потерпевших при несчастных случаях на производстве с утратой трудоспособности на один рабочий день и более и со смертельным исходом <sup>3)</sup> , человек	2 001	1 833	1 524	1 476	1 390	1 670	1 793
из них численность потерпевших при несчастных случаях на производстве со смертельным исходом, человек	141	107	72	78	76	95	95
Номинальная начисленная среднемесячная заработная плата работников, рублей (2013 – 2015 гг. – тыс. рублей) <sup>4)</sup>	5 061,4	6 052,4	6 715,0	722,7	822,8	971,4	1 092,9

Продолжение

	2013	2014	2015	2016	2017	2018	2019
Соотношение номинальной начисленной среднемесячной заработной платы и минимального потребительского бюджета <sup>5)</sup> , процентов	314,7	300,0	277,8	254,3	259,0	282,4	297,4

<sup>1)</sup> Данные приведены без учета итогов переписи населения 2019 года.

<sup>2)</sup> При расчете уровня зарегистрированной безработицы рабочая сила определяется как численность занятых и численность безработных, зарегистрированных в органах по труду, занятости и социальной защите.

<sup>3)</sup> Без микроорганизаций.

<sup>4)</sup> Данные приведены в фактически действовавших ценах, с 2016 года – в масштабе цен, действующем с 1 июля 2016 г. (уменьшение в 10 000 раз).

<sup>5)</sup> Величина рассчитана на основании минимального потребительского бюджета на одного члена семьи из четырех человек.

## 1.2. Индексы основных показателей рынка труда

(в процентах к предыдущему году)

	2013	2014	2015	2016	2017	2018	2019
Среднегодовая численность населения	100,02	100,1	100,2	100,1	99,97	99,84	99,81
Среднегодовая численность населения в трудоспособном возрасте	98,9	98,9	98,9	98,8	100,02	100,0	100,1
Трудовые ресурсы в среднем за год	99,3	99,1	99,0	98,7	99,1	99,7	99,97
Среднегодовая численность населения, занятого в экономике	99,3	99,4	98,8	98,0	98,8	99,6	99,9
Численность безработных (по методологии МОТ)	...	...	102,2	110,6	97,2	83,5	87,1
Численность безработных, зарегистрированных в органах по труду, занятости и социальной защите (на конец года)	84,0	115,4	179,1	81,5	64,7	54,6	70,6
Численность лиц, работающих за границей (по данным выборочного обследования домашних хозяйств в целях изучения проблем занятости населения)	...	...	63,4	151,1	139,4	114,9	103,2
Численность потерпевших при несчастных случаях на производстве с утратой трудоспособности на один рабочий день и более и со смертельным исходом	96,2	91,6	83,1	96,9	94,2	120,1	107,4
из них численность потерпевших при несчастных случаях на производстве со смертельным исходом	95,9	75,9	67,3	108,3	97,4	125,0	100,0
Номинальная начисленная среднемесячная заработная плата работников	137,7	119,6	110,9	107,6	113,9	118,1	112,5
Реальная заработная плата работников	116,4	101,3	97,7	96,2	107,5	112,6	106,5

### 1.3. Отдельные показатели национального перечня показателей мониторинга достижения Целей устойчивого развития за 2019 год

Индекс показателя	Национальный показатель	Значение
Цель 1 «Повсеместная ликвидация нищеты во всех ее формах»		
1.1.1	Доля населения, живущего за международной чертой бедности, процентов	0,0
	мужчины	0,0
	женщины	0,0
Цель 5 «Обеспечение гендерного равенства и расширение прав и возможностей всех женщин и девочек»		
5.5.1	Доля мест, занимаемых женщинами, процентов:	
	а) в Палате представителей Национального собрания Республики Беларусь	34,55
	б) в местных органах власти	48,2 <sup>1)</sup>
5.5.2	Доля женщин на руководящих должностях, процентов	45,8
Цель 8 «Содействие поступательному, всеохватному и устойчивому экономическому росту, полной и производительной занятости и достойной работе для всех»		
8.3.1	Доля неформальной занятости в несельскохозяйственных секторах, процентов	8,2
	мужчины	10,1
	женщины	6,5
8.5.1	Средний почасовой заработок, рублей <sup>2)</sup>	5,62
	мужчины	6,50
	женщины	4,90
8.5.1.1	Соотношение средней заработной платы женщин и мужчин, процентов <sup>3)</sup>	73,1
8.5.1.2	Отношение среднечасовой заработной платы инвалидов к среднереспубликанскому уровню за декабрь, процентов	76,0
8.5.2	Уровень безработицы, процентов <sup>4)</sup>	4,2
	мужчины	5,1
	женщины	3,2
8.6.1	Доля молодежи (в возрасте от 15 до 24 лет), которая не учится, не работает и не приобретает профессиональных навыков, процентов	6,9
	мужчины	8,1
	женщины	5,7
8.7.1	Доля детей в возрасте от 5 до 17 лет, занятых детским трудом, процентов	4,1
	мальчики	4,7
	девочки	3,4
8.8.1	Производственный травматизм со смертельным и не смертельным исходом (на 100 000 работников)	54,1
	мужчины	84,2
	женщины	27,2

<sup>1)</sup> Данные приведены за 2018 год.

<sup>2)</sup> Дезагрегация по занятиям приведена в таблице 11.28.

<sup>3)</sup> Дезагрегация по видам экономической деятельности приведена в таблице 11.23.

<sup>4)</sup> Уровень фактической безработицы (по методологии МОТ).

Индекс показателя	Национальный показатель	Значение
8.8.2.1	Ситуация с соблюдением на национальном уровне права на заключение коллективных договоров (заключено коллективных договоров, всего)	19 041
Цель 9 «Создание стойкой инфраструктуры, содействие всеохватной и устойчивой индустриализации и инновациям»		
9.2.2	Занятость в обрабатывающей промышленности в процентах от общей занятости	20,2
	мужчины	21,4
	женщины	14,5
Цель 16 «Содействие построению миролюбивого и открытого общества в интересах устойчивого развития, обеспечение доступа к правосудию для всех и создание эффективных, подотчетных и основанных на широком участии учреждений на всех уровнях»		
16.7.1.1	Доля женщин – государственных служащих, процентов:	
	в органах законодательной власти	53,6
	руководители организации и их заместители	35,8
	руководители главных управлений, управлений, отделов, секторов и их заместители	52,0
	помощники руководителя организации, советники, консультанты	78,1
	главные специалисты	100,0
	ведущие специалисты	100,0
	другие специалисты	100,0
	в органах исполнительной власти	68,2
	руководители организации и их заместители	56,5
	руководители главных управлений, управлений, отделов, секторов и их заместители	66,2
	помощники руководителя организации, советники, консультанты	72,5
	главные специалисты	75,5
	ведущие специалисты	71,8
	другие специалисты	58,1
	в органах судебной власти	69,4
	руководители организации и их заместители	22,8
	руководители главных управлений, управлений, отделов, секторов и их заместители	66,2
	помощники руководителя организации, советники, консультанты	89,3
	главные специалисты	93,8
	ведущие специалисты	95,2
	в органах местного управления и самоуправления	73,3
	руководители организации и их заместители	60,1
	руководители главных управлений, управлений, отделов, секторов и их заместители	74,5
	помощники руководителя организации, советники, консультанты	9,1
	главные специалисты	82,2
	ведущие специалисты	88,2
	другие специалисты	93,8

## 2. НАСЕЛЕНИЕ

Текущие оценки численности населения на 1 января рассчитываются на основании итоговых данных последней переписи населения, к которым ежегодно прибавляются числа родившихся и прибывших на данную территорию и из которых вычитаются числа умерших и выбывших с данной территории. В расчетах учитываются увеличение или сокращение численности населения отдельных территорий в результате изменения их границ, а также изменения численности городского и сельского населения в результате решения вопросов административно-территориального устройства Республики Беларусь, то есть в результате изменения категории населенных пунктов (преобразование сельских населенных пунктов в городские или городских в сельские на основании законодательных актов).

Текущие оценки численности населения за прошедшие годы уточняются на основании итоговых данных очередной переписи населения.

Сведения о численности населения приводятся по постоянному населению. К постоянному населению относятся лица, постоянно проживающие на данной территории, а также иностранные граждане и лица без гражданства, временно проживающие на данной территории один год и более.

Распределение населения на городское и сельское производится по месту проживания, при этом городскими поселениями считаются населенные пункты, отнесенные в установленном законодательством порядке к категории городских (города, городские, рабочие и курортные поселки). Все остальные населенные пункты являются сельскими.

К трудоспособному населению отнесены мужчины и женщины в возрасте от 16 лет до общеустановленного пенсионного возраста.

Официальная статистическая информация о миграции населения формируется на основании поступающих от подразделений по гражданству и миграции органов внутренних дел, а также сельских исполнительных комитетов талонов миграционного учета, которые составляются при регистрации или снятии с регистрационного учета населения по месту жительства (пребывания).



**2.1. Численность населения**

(на начало года)

	Все население, человек	В том числе		В общей численности населения, в процентах	
		городское	сельское	городское	сельское
<b>Все население</b>					
2000	10 002 535	6 967 387	3 035 148	69,7	30,3
2010	9 499 972	7 077 017	2 422 955	74,5	25,5
2014	9 468 154	7 274 775	2 193 379	76,8	23,2
2015	9 480 868	7 324 980	2 155 888	77,3	22,7
2016	9 498 364	7 370 045	2 128 319	77,6	22,4
2017	9 504 704	7 400 832	2 103 872	77,9	22,1
2018	9 491 823	7 412 118	2 079 705	78,1	21,9
2019	9 475 174	7 429 213	2 045 961	78,4	21,6
2020 <sup>1)</sup>	9 408,4	7 303,8	2 104,6	77,6	22,4
<b>мужчины</b>					
2000	4 693 655	3 277 287	1 416 368	69,8	30,2
2010	4 418 290	3 276 146	1 142 144	74,1	25,9
2014	4 401 211	3 357 966	1 043 245	76,3	23,7
2015	4 409 197	3 380 141	1 029 056	76,7	23,3
2016	4 420 842	3 400 789	1 020 053	76,9	23,1
2017	4 426 519	3 414 000	1 012 519	77,1	22,9
2018	4 421 534	3 417 894	1 003 640	77,3	22,7
2019	4 415 745	3 425 601	990 144	77,6	22,4
2020 <sup>1)</sup>	4 349,5	3 348,4	1 001,1	77,0	23,0
<b>женщины</b>					
2000	5 308 880	3 690 100	1 618 780	69,5	30,5
2010	5 081 682	3 800 871	1 280 811	74,8	25,2
2014	5 066 943	3 916 809	1 150 134	77,3	22,7
2015	5 071 671	3 944 839	1 126 832	77,8	22,2
2016	5 077 522	3 969 256	1 108 266	78,2	21,8
2017	5 078 185	3 986 832	1 091 353	78,5	21,5
2018	5 070 289	3 994 224	1 076 065	78,8	21,2
2019	5 059 429	4 003 612	1 055 817	79,1	20,9
2020 <sup>1)</sup>	5 058,9	3 955,4	1 103,5	78,2	21,8

<sup>1)</sup> На начало 2020 года данные приведены в тысячах человек по текущему учету с учетом итогов переписи населения 2019 года.

## 2.2. Численность мужчин и женщин по областям и г.Минску

(на начало года; человек)

	Брест- ская	Витеб- ская	Гомель- ская	Гроднен- ская	г.Минск	Мин- ская	Моги- левская
Все население							
2000	1 481 937	1 366 363	1 538 838	1 178 176	1 683 135	1 547 447	1 206 639
2010	1 399 084	1 229 489	1 439 308	1 071 305	1 843 685	1 419 831	1 097 270
2014	1 388 573	1 202 130	1 425 537	1 054 861	1 921 807	1 402 701	1 072 545
2015	1 388 931	1 198 515	1 423 964	1 052 588	1 938 280	1 407 895	1 070 695
2016	1 386 982	1 193 587	1 422 941	1 050 125	1 959 781	1 417 303	1 067 645
2017	1 386 351	1 187 983	1 420 656	1 047 494	1 974 819	1 422 992	1 064 409
2018	1 384 476	1 180 202	1 415 749	1 043 681	1 982 444	1 426 525	1 058 746
2019	1 380 391	1 171 523	1 409 890	1 039 278	1 992 685	1 428 530	1 052 877
2020 <sup>1)</sup>	1 347,0	1 133,4	1 386,6	1 025,8	2 020,6	1 472,0	1 023,0
мужчины							
2000	700 596	636 822	715 522	555 115	788 051	729 417	568 132
2010	655 245	568 408	667 437	499 216	846 212	667 607	514 165
2014	651 308	555 075	662 444	490 921	876 860	661 518	503 085
2015	652 202	553 464	662 301	490 056	883 733	664 721	502 720
2016	652 239	551 305	662 983	489 349	892 330	670 628	502 008
2017	652 428	549 368	662 397	488 727	898 977	674 031	500 591
2018	651 721	546 277	659 731	487 077	902 211	676 371	498 146
2019	649 942	542 265	657 024	485 093	907 915	678 059	495 447
2020 <sup>1)</sup>	625,0	519,9	640,3	475,4	924,4	688,5	476,0
женщины							
2000	781 341	729 541	823 316	623 061	895 084	818 030	638 507
2010	743 839	661 081	771 871	572 089	997 473	752 224	583 105
2014	737 265	647 055	763 093	563 940	1 044 947	741 183	569 460
2015	736 729	645 051	761 663	562 532	1 054 547	743 174	567 975
2016	734 743	642 282	759 958	560 776	1 067 451	746 675	565 637
2017	733 923	638 615	758 259	558 767	1 075 842	748 961	563 818
2018	732 755	633 925	756 018	556 604	1 080 233	750 154	560 600
2019	730 449	629 258	752 866	554 185	1 084 770	750 471	557 430
2020 <sup>1)</sup>	722,0	613,5	746,3	550,4	1 096,2	783,5	547,0

<sup>1)</sup> На начало 2020 года данные приведены в тысячах человек по текущему учету с учетом итогов переписи населения 2019 года.

**2.3. Миграция населения**

(человек)

	2013	2014	2015	2016	2017	2018	2019
Прибывшие – всего	225 446	247 816	274 020	252 435	257 360	261 422	275 240
в том числе миграция:							
международная	19 435	24 941	28 349	21 038	18 961	24 601	34 846
со странами СНГ	14 689	19 855	22 505	15 615	13 305	17 008	22 533
со странами вне СНГ	4 746	5 086	5 844	5 423	5 656	7 593	12 313
внутриреспубликанская	206 011	222 875	245 671	231 397	238 399	236 821	240 394
Выбывшие – всего	213 803	232 094	255 526	244 495	253 486	252 060	261 370
в том числе миграция:							
международная	7 792	9 219	9 855	13 098	15 087	15 239	20 976
со странами СНГ	5 374	5 912	6 679	8 997	9 558	9 829	12 941
со странами вне СНГ	2 418	3 307	3 176	4 101	5 529	5 410	8 035
внутриреспубликанская	206 011	222 875	245 671	231 397	238 399	236 821	240 394
Миграционный прирост, убыль (-) – всего	11 643	15 722	18 494	7 940	3 874	9 362	13 870
в том числе в результате обмена населением:							
со странами СНГ	9 315	13 943	15 826	6 618	3 747	7 179	9 592
со странами вне СНГ	2 328	1 779	2 668	1 322	127	2 183	4 278

## 2.4. Общие итоги миграции населения по областям и г.Минску

(человек)

	2013	2014	2015	2016	2017	2018	2019
	Прибывшие						
Республика Беларусь	225 446	247 816	274 020	252 435	257 360	261 422	275 240
Области и г.Минск:							
Брестская	33 023	36 923	38 044	37 886	38 878	37 261	38 389
Витебская	31 149	34 825	35 640	33 017	32 185	31 561	32 138
Гомельская	30 180	32 789	37 196	32 478	34 719	35 693	35 878
Гродненская	26 655	29 590	30 704	28 164	29 590	29 436	31 000
г.Минск	44 663	44 419	53 220	49 469	50 517	55 048	62 562
Минская	39 989	46 034	54 279	47 623	47 428	47 497	50 079
Могилевская	19 787	23 236	24 937	23 798	24 043	24 926	25 194
	Выбывшие						
Республика Беларусь	213 803	232 094	255 526	244 495	253 486	252 060	261 370
Области и г.Минск:							
Брестская	35 014	37 590	41 129	39 774	39 357	39 149	39 007
Витебская	31 867	34 188	36 406	34 436	34 350	33 394	33 721
Гомельская	30 873	33 247	37 912	34 540	37 210	37 521	37 730
Гродненская	28 315	30 560	32 396	29 999	30 550	29 949	30 940
г.Минск	29 331	33 713	37 247	39 665	45 180	44 794	53 305
Минская	36 851	39 312	43 913	40 609	40 391	40 744	40 462
Могилевская	21 552	23 484	26 523	25 472	26 448	26 509	26 205
	Миграционный прирост, убыль (-)						
Республика Беларусь	11 643	15 722	18 494	7 940	3 874	9 362	13 870
Области и г.Минск:							
Брестская	-1 991	-667	-3 085	-1 888	-479	-1 888	-618
Витебская	-718	637	-766	-1 419	-2 165	-1 833	-1 583
Гомельская	-693	-458	-716	-2 062	-2 491	-1 828	-1 852
Гродненская	-1 660	-970	-1 692	-1 835	-960	-513	60
г.Минск	15 332	10 706	15 973	9 804	5 337	10 254	9 257
Минская	3 138	6 722	10 366	7 014	7 037	6 753	9 617
Могилевская	-1 765	-248	-1 586	-1 674	-2 405	-1 583	-1 011

## 2.5. Международная миграция населения по областям и г.Минску

(человек)

	2013	2014	2015	2016	2017	2018	2019
	Прибывшие						
Республика Беларусь	19 435	24 941	28 349	21 038	18 961	24 601	34 846
Области и г.Минск:							
Брестская	2 804	4 168	4 376	3 711	3 054	2 932	3 148
Витебская	2 574	3 650	3 186	3 199	2 280	2 688	3 420
Гомельская	3 150	3 756	4 925	3 066	3 025	3 381	3 289
Гродненская	2 140	2 791	3 072	2 237	1 488	2 095	3 148
г.Минск	4 915	4 710	6 308	5 096	6 435	8 769	15 577
Минская	2 493	3 019	3 680	2 257	1 487	2 874	3 790
Могилевская	1 359	2 847	2 802	1 472	1 192	1 862	2 474
	Выбывшие						
Республика Беларусь	7 792	9 219	9 855	13 098	15 087	15 239	20 976
Области и г.Минск:							
Брестская	1 046	1 053	1 167	1 940	1 697	1 882	2 453
Витебская	1 216	1 363	1 690	2 075	2 343	2 245	2 733
Гомельская	1 087	1 095	1 276	2 032	3 231	2 242	2 870
Гродненская	848	977	1 282	1 559	1 602	1 645	2 269
г.Минск	2 300	3 457	2 386	2 626	3 263	3 818	6 803
Минская	561	555	791	1 221	1 241	1 772	1 832
Могилевская	734	719	1 263	1 645	1 710	1 635	2 016
	Миграционный прирост, убыль (-)						
Республика Беларусь	11 643	15 722	18 494	7 940	3 874	9 362	13 870
Области и г.Минск:							
Брестская	1 758	3 115	3 209	1 771	1 357	1 050	695
Витебская	1 358	2 287	1 496	1 124	-63	443	687
Гомельская	2 063	2 661	3 649	1 034	-206	1 139	419
Гродненская	1 292	1 814	1 790	678	-114	450	879
г.Минск	2 615	1 253	3 922	2 470	3 172	4 951	8 774
Минская	1 932	2 464	2 889	1 036	246	1 102	1 958
Могилевская	625	2 128	1 539	-173	-518	227	458

**2.6. Международная миграция по странам**

(человек)

	2013	2014	2015	2016	2017	2018	2019
Прибыло в Республику Беларусь – всего	19 435	24 941	28 349	21 038	18 961	24 601	34 846
в том числе:							
из стран СНГ – всего	14 689	19 855	22 505	15 615	13 305	17 008	22 533
в том числе:							
Азербайджан	290	343	330	243	301	433	726
Армения	196	242	220	145	156	275	351
Казахстан	1 112	1 408	1 577	910	712	877	1 392
Кыргызстан	68	96	70	40	49	65	138
Молдова, Республика	323	310	310	217	163	221	251
Российская Федерация	9 150	9 131	7 837	6 611	6 025	7 040	10 440
Таджикистан	57	85	84	99	89	360	412
Туркменистан	1 106	1 710	1 340	1 567	2 175	4 001	3 663
Узбекистан	184	219	166	291	144	332	1 095
Украина	2 203	6 311	10 571	5 492	3 491	3 404	4 065
из стран вне СНГ	4 746	5 086	5 844	5 423	5 656	7 593	12 313
Выбыло из Республики Беларусь – всего	7 792	9 219	9 855	13 098	15 087	15 239	20 976
в том числе:							
в страны СНГ – всего	5 374	5 912	6 679	8 997	9 558	9 829	12 941
в том числе:							
Азербайджан	53	104	81	108	87	101	226
Армения	47	55	34	61	41	87	149
Казахстан	81	167	117	172	187	169	305
Кыргызстан	7	5	4	2	15	22	29
Молдова, Республика	30	32	49	79	69	76	115
Российская Федерация	4 378	4 669	5 137	5 912	6 125	6 732	8 148
Таджикистан	3	13	12	18	19	38	184
Туркменистан	219	371	327	803	1 185	1 118	1 651
Узбекистан	27	67	25	33	49	75	244
Украина	529	429	893	1 809	1 781	1 411	1 890
в страны вне СНГ	2 418	3 307	3 176	4 101	5 529	5 410	8 035

### 3. РАБОЧАЯ СИЛА, ЗАНЯТОСТЬ И БЕЗРАБОТИЦА

В разделе приведены данные о рабочей силе, занятых, безработных и лицах, не входящих в состав рабочей силы, а также их основные характеристики на основании выборочного обследования домашних хозяйств в целях изучения проблем занятости населения (далее – выборочное обследование).

Выборочное обследование – несплошное государственное наблюдение, которое проводится в целях получения объективной статистической информации о рабочей силе, занятых, безработных в соответствии с критериями Международной организации труда. Обследование проводится во всех областях Республики Беларусь и в г.Минске выборочным методом, охватывает 0,6% от общего числа домашних хозяйств Республики Беларусь в год и строится на принципах добровольного участия в нем отобранных домашних хозяйств.

Выборочному обследованию подлежат члены домашнего хозяйства в возрасте от 15 до 74 лет включительно, постоянно проживающие по адресу жилого помещения, отобранного для проведения обследования.

Итоги выборочного обследования по городскому и сельскому населению сформированы применительно к месту проживания населения.

Рабочая сила – общая численность занятых и безработных.

Занятое население – лица, в возрасте 15-74 лет, которые в обследуемую неделю осуществляли деятельность, связанную с производством товаров или оказанием услуг за вознаграждение или оплату в натуральном выражении, либо для получения прибыли (дохода).

Методологические различия в формировании численности занятых в экономике по результатам выборочного обследования в сравнении с численностью занятых, сформированной по балансу трудовых ресурсов (приведены в разделе 4 сборника), состоят в следующем:

учет занятого населения при проведении выборочного обследования осуществляется по месту проживания, а не по месту работы;

в численность занятых включаются не учитываемые при формировании занятых по балансу трудовых ресурсов лица, отсутствующие на рабочем месте в связи с отпуском по беременности и родам и по уходу за ребенком до достижения им возраста трех лет, военнослужащие срочной службы, лица, работающие за пределами республики.

Безработные в соответствии с рекомендациями МОТ – лица в возрасте 15 – 74 лет, которые в обследуемую неделю соответствовали одновременно следующим критериям:

не имели работы (занятия, приносящего доход);

занимались поиском работы или предпринимали шаги к организации собственного дела в течение четырех недель, включая обследуемую неделю;

были готовы приступить к работе в течение обследуемой недели.

К безработным также относятся:

учащиеся, студенты, пенсионеры и инвалиды, если они занимались поиском работы и были готовы приступить к ней;

лица, которые в обследуемую неделю не имели работы, но договорились о сроке начала работы (в течение 2 недель после обследуемой недели) и не продолжали дальнейшего ее поиска;

лица, которые в обследуемую неделю не имели работы, были готовы приступить к ней, но не искали работу, так как ожидали ответа от администрации организации (нанимателя) на сделанное ранее обращение. При этом период ожидания ответа не должен превышать одного месяца;

лица, которые в обследуемую неделю не имели работы, но при этом предпринимали действия для выезда за границу с целью получения работы.

Лица, не входящие в состав рабочей силы, – это лица в возрасте 15 – 74 лет, которые не являются ни занятыми, ни безработными в течение обследуемой недели.

Распределение численности занятых по видам экономической деятельности, группам занятий, статусу занятости, фактической продолжительности рабочей недели приведено по основной (или единственной) работе.

Основная работа – это работа с наибольшей продолжительностью обычно отработываемых часов.

Занятые классифицируются по своему статусу на работающих по найму и работающих не по найму.

Работающие по найму (наемные работники) – это лица, работающие по трудовому договору (контракту), гражданско-правовому договору или устному соглашению за вознаграждение (заработную плату, комиссионные и тому подобное) или оплату в натуральном выражении.

К наемным работникам также относятся лица, избранные, назначенные или утвержденные на оплачиваемую должность, военнослужащие, служители религиозных культов.

Работающие не по найму – это лица, работающие в организации, учредителем (участником) которой они являются; индивидуальные предприниматели; лица, осуществляющие ремесленную деятельность; лица, занятые производством продукции в личном подсобном хозяйстве с целью ее реализации; иные лица, самостоятельно осуществляющие деятельность, приносящую доход, и не зарегистрированные в качестве индивидуальных предпринимателей. Эта группа объединяет:

- работодателей;
- самостоятельно занятых лиц;
- членов производственных кооперативов;
- лиц, работающих (помогающих) у родственника.

Работодатели – это лица, которые работают самостоятельно или с одним или несколькими деловыми партнерами и нанимают на постоянной основе работников, а также лица, занятые коммерческой деятельностью без образования юридического лица, ремесленной деятельностью и постоянно использующие труд наемных работников.



Самостоятельно занятые лица – это лица, самостоятельно или с одним или несколькими деловыми партнерами осуществляющие деятельность, приносящую доход, и не нанимающие работников на постоянной основе.

Члены производственного кооператива – это лица, являющиеся членами производственных кооперативов, производящих товары и услуги. К этой группе не относятся наемные работники производственных кооперативов, а также члены крестьянских (фермерских) хозяйств.

Производственным кооперативом (артелью) признается коммерческая организация, участники которой обязаны внести имущественный паевой взнос, принимать личное трудовое участие в его деятельности и нести субсидиарную ответственность по обязательствам производственного кооператива в равных долях, если иное не определено в уставе, в пределах, установленных уставом, но не меньше величины полученного годового дохода в производственном кооперативе.

Работающие (помогающие) без оплаты труда на предприятии родственника – лица, которые работали в качестве помогающих в организации (собственном деле), принадлежащей члену домашнего хозяйства или родственнику (как проживающему, так и не проживающему в одном с ними домашнем хозяйстве). К работающим (помогающим) у родственника, не относятся лица, выполнявшие работы на даче, огороде и тому подобное.

Уровень участия в рабочей силе по возрастным группам рассчитывается как отношение численности рабочей силы определенной возрастной группы к общей численности населения соответствующей возрастной группы, в процентах.

Уровень занятости по возрастным группам (уровню образования) – отношение численности занятого населения определенной возрастной группы (уровня образования) к общей численности населения соответствующей возрастной группы (уровня образования), в процентах.

Уровень безработицы по возрастным группам (уровню образования) – отношение численности безработных определенной возрастной группы (уровня образования) к численности рабочей силы соответствующей возрастной группы (уровня образования), в процентах.

Продолжительность безработицы (продолжительность поиска работы) – промежуток времени, в течение которого лицо искало работу, используя при этом любые способы или пыталось организовать собственное дело. По данным обследования приведена продолжительность незавершенной безработицы – время с момента начала поиска работы до конца обследуемой недели.

**3.1. Уровень участия в рабочей силе**

(в процентах)

	Население в возрасте 15 – 74 лет			Население в трудоспособном возрасте		
	уровень участия в рабочей силе	уровень занятости	уровень безрабо- тицы	уровень участия в рабочей силе	уровень занятости	уровень безрабо- тицы
<b>Всего</b>						
2016	70,8	66,7	5,8	86,1	80,9	6,0
2017	71,3	67,2	5,6	86,9	82,0	5,6
2018	70,9	67,5	4,8	87,1	83,0	4,7
2019	70,7	67,7	4,2	87,0	83,4	4,2
<b>мужчины</b>						
2016	75,2	69,6	7,5	85,8	79,3	7,6
2017	75,9	70,4	7,2	86,6	80,4	7,2
2018	76,1	71,6	5,9	87,1	82,0	5,9
2019	75,5	71,6	5,1	86,6	82,1	5,1
<b>женщины</b>						
2016	66,9	64,1	4,2	86,3	82,7	4,2
2017	67,1	64,4	4,0	87,2	83,7	4,0
2018	66,2	63,9	3,6	87,0	84,0	3,4
2019	66,3	64,2	3,2	87,5	84,7	3,1
<b>городское население</b>						
2016	71,5	67,4	5,8	86,4	81,3	5,8
2017	71,6	67,6	5,7	87,1	82,2	5,6
2018	71,2	67,6	5,0	87,2	83,0	4,9
2019	70,9	67,9	4,3	87,3	83,6	4,3
<b>сельское население</b>						
2016	68,2	64,0	6,2	84,8	79,3	6,5
2017	69,8	66,0	5,5	86,2	81,3	5,6
2018	69,9	67,2	4,0	86,3	82,9	4,0
2019	69,6	67,1	3,6	85,6	82,5	3,7

### 3.2. Уровень участия в рабочей силе населения в возрасте 15 – 74 лет по областям и г.Минску

(в процентах)

	Уровень участия в рабочей силе		Уровень занятости		Уровень безработицы	
	2018	2019	2018	2019	2018	2019
Всего	70,9	70,7	67,5	67,7	4,8	4,2
мужчины	76,1	75,5	71,6	71,6	5,9	5,1
женщины	66,2	66,3	63,9	64,2	3,6	3,2
Области и г.Минск:						
Брестская	69,8	69,2	66,2	65,4	5,2	5,5
мужчины	75,3	73,9	70,6	68,7	6,3	7,0
женщины	64,7	64,8	62,1	62,3	4,0	3,9
Витебская	70,0	69,3	66,7	66,9	4,8	3,6
мужчины	76,0	75,2	71,6	71,7	5,9	4,7
женщины	64,7	64,1	62,3	62,6	3,6	2,4
Гомельская	68,1	67,6	63,9	64,0	6,1	5,3
мужчины	73,4	73,0	68,0	68,2	7,4	6,5
женщины	63,2	62,8	60,2	60,3	4,8	4,0
Гродненская	70,8	71,1	68,5	69,1	3,3	2,8
мужчины	76,1	75,4	72,9	72,9	4,2	3,4
женщины	66,0	67,1	64,5	65,6	2,3	2,2
г.Минск	74,5	74,3	71,9	71,7	3,5	3,5
мужчины	79,3	77,9	76,0	75,0	4,2	3,8
женщины	70,5	71,3	68,5	69,0	2,9	3,2
Минская	71,7	71,2	68,5	68,7	4,4	3,5
мужчины	76,8	76,0	72,5	72,8	5,6	4,2
женщины	66,8	66,8	64,8	64,9	3,0	2,8
Могилевская	69,3	70,0	64,4	66,2	7,1	5,4
мужчины	74,2	76,1	67,3	70,9	9,3	6,9
женщины	64,7	64,2	61,6	61,9	4,7	3,7

**3.3. Занятое население по возрастным группам**

(в процентах)

	Всего		В том числе			
	2018	2019	мужчины		женщины	
			2018	2019	2018	2019
Всего	100	100	100	100	100	100
в том числе в возрасте, лет:						
15 – 19	0,7	0,8	0,9	0,9	0,6	0,7
20 – 24	7,4	6,9	7,5	6,9	7,2	7,0
25 – 29	13,2	12,6	13,6	13,0	12,9	12,2
30 – 34	14,6	14,6	14,8	15,0	14,4	14,3
35 – 39	13,0	13,4	12,8	13,4	13,2	13,5
40 – 44	12,2	12,3	11,6	11,8	12,8	12,8
45 – 49	11,9	11,9	11,0	11,1	12,8	12,7
50 – 54	12,0	11,5	11,0	10,5	13,0	12,6
55 – 59	9,6	10,0	11,0	11,1	8,3	9,0
60 – 74	5,3	5,9	5,7	6,5	4,8	5,2
Средний возраст, лет	40,6	40,9	40,7	41,0	40,6	40,9

**3.4. Уровень занятости населения по возрастным группам**

(в процентах от численности населения соответствующей половозрастной группы)

	Всего		В том числе			
	2018	2019	мужчины		женщины	
			2018	2019	2018	2019
Всего	67,5	67,7	71,6	71,6	63,9	64,2
в том числе в возрасте, лет:						
15 – 19	7,9	8,6	9,1	9,2	6,7	8,0
20 – 24	70,4	69,3	70,0	66,8	70,7	72,0
25 – 29	90,8	91,6	91,5	92,3	90,0	90,9
30 – 34	91,5	92,2	91,7	92,5	91,4	91,9
35 – 39	91,2	91,5	90,3	91,0	92,1	92,0
40 – 44	91,4	91,7	89,4	90,3	93,4	93,1
45 – 49	91,4	91,7	89,0	89,5	93,5	93,6
50 – 54	88,8	88,5	88,0	86,2	89,6	90,4
55 – 59	63,7	67,6	80,7	82,1	49,7	55,4
60 – 74	18,5	19,6	25,3	27,2	13,9	14,5

**3.5. Занятое население по состоянию в браке**

(в процентах)

	Всего		В том числе			
	2018	2019	мужчины		женщины	
			2018	2019	2018	2019
Всего	100	100	100	100	100	100
в том числе:						
никогда не состояли в браке	17,0	17,3	20,8	21,3	13,0	13,3
состоят в браке	68,3	67,0	70,8	69,5	65,7	64,5
вдовцы, вдовы	3,2	3,1	1,0	0,9	5,4	5,3
разведены, разошлись	11,6	12,6	7,3	8,3	15,8	16,9

**3.6. Занятое население по возрастным группам и уровню образования в 2019 году**

(в процентах)

	Всего	Из него с уровнем образования				
		высшим	средним специальным	профессионально-техническим	общим средним	общим базовым (включая общее начальное)
Всего	100	33,1	23,1	28,5	13,9	1,4
в том числе в возрасте, лет:						
15 – 19	100	–	19,9	40,3	32,3	7,4
20 – 24	100	25,1	31,5	30,3	11,7	1,4
25 – 29	100	44,1	21,6	23,7	9,8	0,8
30 – 34	100	42,7	18,0	27,7	10,0	1,6
35 – 39	100	37,9	20,2	27,4	12,6	1,9
40 – 44	100	33,0	22,3	28,2	14,2	2,3
45 – 49	100	27,4	24,7	31,9	14,8	1,2
50 – 54	100	24,5	26,9	31,6	16,3	0,6
55 – 59	100	24,0	25,0	30,1	19,9	1,0
60 – 74	100	32,5	23,6	24,5	17,8	1,6

**3.7. Занятое население по уровню образования**

(в процентах)

	Всего		В том числе			
	2018	2019	мужчины		женщины	
			2018	2019	2018	2019
Всего	100	100	100	100	100	100
из него с уровнем образования:						
высшим	32,8	33,1	27,4	27,0	38,2	39,2
средним специальным	22,3	23,1	18,0	19,0	26,7	27,2
профессионально-техническим	28,8	28,5	35,9	36,2	21,6	20,9
общим средним	14,7	13,9	16,9	16,0	12,5	11,7
общим базовым (включая общее начальное)	1,4	1,4	1,9	1,9	0,9	1,0

**3.8. Уровень занятости населения по образованию**

(в процентах от численности населения соответствующего уровня образования и пола)

	Всего		В том числе			
	2018	2019	мужчины		женщины	
			2018	2019	2018	2019
Всего	67,5	67,7	71,6	71,6	63,9	64,2
из него с уровнем образования:						
высшим	81,4	81,6	83,6	83,2	79,9	80,5
средним специальным	71,7	71,6	79,6	79,9	67,1	66,8
профессионально-техническим	74,6	73,8	78,9	78,3	68,4	67,1
общим средним	51,0	51,1	57,6	57,4	44,1	44,4
общим базовым (включая общее начальное)	15,4	16,1	20,1	20,4	10,5	11,6

### 3.9. Занятое население по уровню образования и соответствию квалификации выполняемой работе

(в процентах)

	Всего	В том числе выполняемая работа			
		соответствует квалификации	ниже квалификации	выше квалификации	одинаковы, но не связаны
<b>Всего</b>					
2018	100	63,3	17,2	3,7	15,9
2019	100	62,1	17,0	3,6	17,4
из него с уровнем образования:					
<b>высшим</b>					
2018	100	68,9	16,1	2,0	13,0
2019	100	68,7	15,9	1,3	14,1
<b>средним специальным</b>					
2018	100	53,0	28,7	3,3	15,0
2019	100	51,5	27,9	3,1	17,5
<b>профессионально-техническим</b>					
2018	100	55,6	16,1	3,7	24,6
2019	100	54,5	16,0	3,1	26,4
<b>общим средним</b>					
2018	100	79,6	5,6	7,5	7,3
2019	100	77,7	4,5	10,2	7,6
<b>общим базовым (включая общее начальное)</b>					
2018	100	80,8	4,5	8,8	6,0
2019	100	79,7	4,8	9,6	6,0

### 3.10. Занятое население по статусу занятости на основной работе и полу

(в процентах)

	Всего		В том числе			
			мужчины		женщины	
	2018	2019	2018	2019	2018	2019
<b>Всего</b>	100	100	100	100	100	100
<b>в том числе:</b>						
<b>работающие по найму</b>	95,8	95,7	94,4	94,2	97,2	97,2
<b>работающие не по найму</b>	4,2	4,3	5,6	5,8	2,8	2,8
<b>из них:</b>						
<b>с привлечением наемных работников</b>	0,9	0,9	1,2	1,1	0,6	0,6
<b>без привлечения наемных работников</b>	3,3	3,4	4,4	4,6	2,1	2,1

### 3.11. Занятое население по возрастным группам и статусу занятости

(в процентах)

	Всего		В том числе			
	2018	2019	работающие по найму		работающие не по найму	
			2018	2019	2018	2019
Всего	100	100	100	100	100	100
в том числе в возрасте, лет:						
15 – 19	0,7	0,8	0,7	0,8	1,1	0,7
20 – 24	7,4	6,9	7,6	7,1	3,0	2,7
25 – 29	13,2	12,6	13,4	12,7	9,6	10,6
30 – 34	14,6	14,6	14,5	14,6	16,8	16,5
35 – 39	13,0	13,4	12,9	13,3	17,4	17,3
40 – 44	12,2	12,3	12,0	12,2	16,0	14,8
45 – 49	11,9	11,9	11,9	11,9	12,3	12,7
50 – 54	12,0	11,5	12,1	11,6	10,5	10,5
55 – 59	9,6	10,0	9,7	10,1	7,4	8,0
60 – 74	5,3	5,9	5,2	5,8	6,0	6,3

### 3.12. Занятое население по уровню образования и статусу занятости

(в процентах)

	Всего		В том числе			
	2018	2019	работающие по найму		работающие не по найму	
			2018	2019	2018	2019
Всего	100	100	100	100	100	100
из него с уровнем образования:						
высшим	32,8	33,1	32,6	32,9	36,0	37,9
средним специальным	22,3	23,1	22,4	23,2	21,4	21,4
профессионально-техническим	28,8	28,5	29,0	28,7	24,7	24,7
общим средним	14,7	13,9	14,7	13,9	15,3	14,2
общим базовым (включая общее начальное)	1,4	1,4	1,3	1,4	2,5	1,8



### 3.13. Занятое население, работающее по найму на основной работе, по видам договора найма

(в процентах)

	Всего		В том числе			
	2018	2019	мужчины		женщины	
			2018	2019	2018	2019
Всего	100	100	100	100	100	100
в том числе работали:						
на основе трудового договора на неопределенный срок	7,7	8,4	9,3	10,0	6,2	6,8
на основе трудового договора (контракта) на определенный срок	89,7	89,5	87,4	87,3	91,9	91,6
на основе гражданско-правового договора	1,6	1,2	2,0	1,6	1,1	0,7
на основе устной договоренности без оформления документов	0,6	0,6	1,0	0,9	0,2	0,3

### 3.14. Занятое население по отдельным видам экономической деятельности на основной работе и статусу занятости в 2019 году

(в процентах)

	Всего	В том числе			
		работающие по найму	работающие не по найму	из них	
				с привлечением наемных работников	без привлечения наемных работников
Всего	100	95,7	4,3	0,9	3,4
сельское, лесное и рыбное хозяйство	100	96,1	3,9	0,2	3,7
промышленность	100	97,5	2,5	0,4	2,0
строительство	100	92,0	8,0	0,5	7,5
сфера услуг	100	95,5	4,5	1,2	3,3

### 3.15. Занятое население по занятиям на основной работе, полу и месту проживания в 2019 году

(в процентах)

	Всего	Мужчины	Женщины	Распределение по полу		Городское население	Сельское население
				мужчины	женщины		
Всего	100	100	100	50,0	50,0	100	100
руководители, (законодатели, руководители органов государственного управления, общественных организаций (объединений), коммерческих и некоммерческих организаций)	8,7	8,8	8,6	50,9	49,1	8,9	8,0
специалисты-профессионалы	21,4	13,3	29,4	31,2	68,8	23,6	12,5
специалисты	10,5	5,8	15,3	27,5	72,5	11,1	8,3
работники, занятые предоставлением офисных административных и вспомогательных услуг, услуг потребителям, подготовкой, обработкой информации и учетом	3,4	1,3	5,4	19,9	80,1	3,6	2,7
работники сферы обслуживания, торговли и родственных видов деятельности	15,0	8,2	21,8	27,4	72,6	15,2	14,2
квалифицированные работники сельского и лесного хозяйства, рыболовства и рыболовства	3,0	2,9	3,2	48,1	51,9	0,9	11,6
квалифицированные рабочие промышленности, строительства и рабочие подобных занятий	16,1	26,6	5,5	83,0	17,0	16,9	12,6
операторы, аппаратчики, машинисты и другие рабочие, занятые управлением, эксплуатацией и обслуживанием установок и машин, сборщики изделий	13,1	23,6	2,6	90,0	10,0	11,7	18,7
неквалифицированные рабочие	7,8	7,5	8,2	47,8	52,2	7,1	10,8

### 3.16. Занятое население по занятиям на основной работе и возрастным группам в 2019 году

(в процентах)

	Всего	В том числе в возрасте, лет					Средний возраст, лет
		15-29	30-39	40-49	50-59	60-74	
Всего	100	20,3	28,0	24,2	21,5	5,9	40,9
руководители, (законодатели, руководители органов государственного управления, общественных организаций (объединений), коммерческих и некоммерческих организаций)	100	11,8	30,0	27,8	24,3	6,0	42,9
специалисты- профессионалы	100	24,5	31,4	22,3	16,2	5,6	39,2
специалисты	100	23,0	26,4	23,6	21,9	5,2	40,4
работники, занятые предоставлением офисных административных и вспомогательных услуг, услуг потребителям, подготовкой, обработкой информации и учетом	100	24,7	28,4	20,9	22,4	3,7	39,8
работники сферы обслуживания, торговли и родственных видов деятельности	100	23,7	25,5	24,2	20,6	6,0	40,4
квалифицированные работники сельского и лесного хозяйства, рыбоводства и рыболовства	100	11,2	28,2	33,2	23,2	4,1	42,6
квалифицированные рабочие промышленности, строительства и рабочие подобных занятий	100	19,6	29,7	23,1	22,7	4,9	40,8
операторы, аппаратчики, машинисты и другие рабочие, занятые управлением, эксплуатацией и обслуживанием установок и машин, сборщики изделий	100	15,9	27,2	25,1	25,9	6,1	42,4
неквалифицированные рабочие	100	15,0	22,5	25,1	26,5	10,7	44,0

### 3.17. Занятое население по занятиям на основной работе и уровню образования в 2019 году

(в процентах)

	Всего	Из него с уровнем образования				
		высшим	средним специаль- ным	профес- сионально- техни- ческим	общим средним	общим базовым (включая общее начальное)
Всего	100	100	100	100	100	100
руководители, (законодатели, руководители органов государственного управления, общественных организаций (объединений), коммерческих и некоммерческих организаций)	8,7	18,6	7,2	2,1	1,8	2,1
специалисты- профессионалы	21,4	54,2	12,5	1,3	1,3	0,4
специалисты	10,5	8,3	25,3	4,7	4,1	2,7
работники, занятые предоставлением офисных административных и вспомогательных услуг, услуг потребителям, подготовкой, обработкой информации и учетом	3,4	3,2	4,7	2,7	3,5	0,8
работники сферы обслуживания, торговли и родственных видов деятельности	15,0	6,2	17,3	20,1	21,6	13,3
квалифицированные работники сельского и лесного хозяйства, рыбоводства и рыболовства	3,0	0,2	1,6	4,1	8,4	18,1
квалифицированные рабочие промышленности, строительства и рабочие подобных занятий	16,1	3,6	14,4	31,5	17,1	13,1
операторы, аппаратчики, машинисты и другие рабочие, занятые управлением, эксплуатацией и обслуживанием установок и машин, сборщики изделий	13,1	2,7	10,8	21,9	23,7	14,1
неквалифицированные рабочие	7,8	1,3	5,4	11,1	18,2	34,3

### 3.18. Занятое население по полу, месту проживания и месту нахождения основной работы

(в процентах)

	Всего	В том числе			
		мужчины	женщины	городское население	сельское население
Всего					
2018	100	100	100	100	100
2019	100	100	100	100	100
из него лица, место работы которых находится на территории:					
того же населенного пункта, в котором проживают					
2018	85,6	81,9	89,2	89,5	70,4
2019	85,6	81,8	89,4	89,7	69,3
другого населенного пункта области, в которой проживают					
2018	9,5	10,4	8,5	6,2	22,0
2019	9,3	10,2	8,3	5,9	22,4
другой области Республики Беларусь					
2018	3,0	4,1	2,0	2,2	6,3
2019	3,2	4,3	2,0	2,2	6,9
другой страны					
2018	1,9	3,6	0,3	2,1	1,3
2019	2,0	3,8	0,2	2,1	1,5
из них на территории Российской Федерации					
2018	1,6	3,0	0,2	1,7	1,1
2019	1,5	2,8	0,2	1,6	1,2

**3.19. Занятое население по фактическому количеству  
рабочих часов в неделю на основной работе,  
полу и месту проживания**  
(в процентах)

	Всего	В том числе								В среднем на одного занятого часов в неделю
		отработано в неделю, часов							временно отсутствовали	
		менее 8	8 – 15	16 – 20	21 – 30	31 – 40	41 – 50	51 и более		
Всего										
2018	100	0,1	0,5	3,0	1,9	79,3	4,0	1,3	9,9	35,4
2019	100	0,1	0,5	3,3	2,0	80,2	3,5	1,1	9,3	35,5
мужчины										
2018	100	0,1	0,5	1,7	1,1	85,6	4,9	1,9	4,2	38,3
2019	100	0,1	0,4	1,6	1,1	87,1	4,3	1,6	3,9	38,4
женщины										
2018	100	0,1	0,6	4,2	2,7	73,0	3,0	0,7	15,6	32,5
2019	100	0,1	0,6	5,0	2,9	73,2	2,8	0,7	14,8	32,7
городское население										
2018	100	0,1	0,5	2,8	1,9	79,1	4,2	1,2	10,2	35,3
2019	100	0,1	0,4	3,1	2,1	79,9	3,7	1,1	9,7	35,4
сельское население										
2018	100	0,3	0,8	3,5	1,8	80,2	3,1	1,7	8,6	35,8
2019	100	0,1	0,7	4,1	1,6	81,4	2,9	1,2	7,9	36,0

### 3.20. Безработные по категориям населения, полу и месту проживания

(человек)

	Безработные	Из них		Уровень безработицы, в процентах	Уровень безработицы без студентов, учащихся и пенсионеров, в процентах
		студенты, учащиеся дневной формы обучения	пенсионеры		
Всего					
2018	244 907	11 716	25 633	4,8	4,1
2019	213 337	9 624	17 568	4,2	3,7
мужчины					
2018	154 833	6 611	11 111	5,9	5,3
2019	132 258	6 310	6 593	5,1	4,6
женщины					
2018	90 073	5 106	14 522	3,6	2,8
2019	81 079	3 314	10 975	3,2	2,7
городское население					
2018	203 332	11 216	23 118	5,0	4,2
2019	176 298	9 624	16 098	4,3	3,7
сельское население					
2018	41 575	500	2 515	4,0	3,7
2019	37 038	-	1 469	3,6	3,5

### 3.21. Безработные по возрастным группам

(в процентах)

	Всего		В том числе			
	2018	2019	мужчины		женщины	
			2018	2019	2018	2019
Всего	100	100	100	100	100	100
в том числе в возрасте, лет:						
15 – 19	3,3	3,8	2,6	3,3	4,5	4,6
20 – 24	16,1	16,4	16,7	18,0	14,9	13,8
25 – 29	12,6	12,8	13,1	11,9	11,8	14,2
30 – 34	12,5	11,5	12,5	11,8	12,5	11,0
35 – 39	11,4	11,9	12,0	11,6	10,4	12,3
40 – 44	10,7	11,7	10,9	11,3	10,4	12,4
45 – 49	8,9	8,8	9,4	9,1	8,0	8,4
50 – 54	9,3	9,5	8,4	9,7	10,9	9,1
55 – 59	9,6	8,1	9,4	8,6	10,1	7,3
60 – 74	5,6	5,6	5,1	4,8	6,6	6,9
Средний возраст, лет	38,3	37,9	38,1	37,8	38,8	38,1

**3.22. Уровень безработицы по возрастным группам**(в процентах от численности рабочей силы соответствующей  
половозрастной группы)

	Всего		В том числе			
	2018	2019	мужчины		женщины	
			2018	2019	2018	2019
Всего	4,8	4,2	5,9	5,1	3,6	3,2
в том числе в возрасте, лет:						
15 – 19	18,1	17,3	15,7	16,8	21,5	17,8
20 – 24	9,8	9,3	12,3	12,3	7,1	6,1
25 – 29	4,5	4,2	5,7	4,7	3,3	3,7
30 – 34	4,1	3,3	5,0	4,1	3,1	2,5
35 – 39	4,2	3,7	5,5	4,5	2,8	2,9
40 – 44	4,2	4,0	5,6	4,9	2,9	3,1
45 – 49	3,6	3,1	5,1	4,2	2,2	2,1
50 – 54	3,7	3,4	4,6	4,8	3,0	2,3
55 – 59	4,8	3,4	5,1	4,0	4,3	2,6
60 – 74	5,1	4,0	5,3	3,8	4,9	4,2

**3.23. Безработные по состоянию в браке**

(в процентах)

	Всего		В том числе			
	2018	2019	мужчины		женщины	
			2018	2019	2018	2019
Всего	100	100	100	100	100	100
в том числе:						
никогда не состояли в браке	35,9	35,4	41,9	41,4	25,7	25,7
состоят в браке	45,4	45,8	42,6	40,9	50,2	53,8
вдовцы, вдовы	3,3	2,8	1,3	1,3	6,8	5,3
разведены, разошлись	15,3	15,9	14,2	16,4	17,4	15,2



### 3.24. Безработные по возрастным группам и уровню образования в 2019 году

(в процентах)

	Всего	Из него с уровнем образования				
		высшим	средним специальным	профессионально-техническим	общим средним	общим базовым (включая общее начальное)
Всего	100	16,9	19,8	35,3	24,9	3,1
в том числе в возрасте, лет:						
15 – 19	100	–	15,2	8,6	56,3	20,0
20 – 24	100	19,5	21,2	24,5	34,0	0,8
25 – 29	100	24,7	19,2	33,7	20,4	1,9
30 – 34	100	25,6	19,8	30,7	20,8	3,1
35 – 39	100	17,7	21,2	36,6	22,1	2,5
40 – 44	100	15,0	18,5	40,4	20,7	5,4
45 – 49	100	8,7	25,5	38,5	23,7	3,7
50 – 54	100	12,3	19,8	44,5	21,3	2,0
55 – 59	100	9,5	12,3	55,3	21,5	1,4
60 – 74	100	18,9	21,5	34,5	23,4	1,7

### 3.25. Безработные по уровню образования

(в процентах)

	Всего		В том числе			
	2018	2019	мужчины		женщины	
			2018	2019	2018	2019
Всего	100	100	100	100	100	100
из него с уровнем образования:						
высшим	18,5	16,9	14,1	13,6	26,1	22,3
средним специальным	18,9	19,8	15,3	16,6	24,9	24,9
профессионально-техническим	33,1	35,3	39,4	39,7	22,4	28,1
общим средним	26,2	24,9	28,0	27,0	23,3	21,5
общим базовым (включая общее начальное)	3,3	3,1	3,3	3,1	3,3	3,2

**3.26. Уровень безработицы по образованию**

(в процентах от численности рабочей силы соответствующего уровня образования и пола)

	Всего		В том числе			
	2018	2019	мужчины		женщины	
			2018	2019	2018	2019
Всего	4,8	4,2	5,9	5,1	3,6	3,2
из него с уровнем образования:						
высшим	2,7	2,2	3,1	2,6	2,5	1,8
средним специальным	4,0	3,6	5,1	4,5	3,3	2,9
профессионально-техническим	5,4	5,1	6,5	5,6	3,7	4,3
общим средним	8,2	7,2	9,4	8,3	6,4	5,7
общим базовым (включая общее начальное)	10,5	8,7	9,9	8,2	11,7	9,6

**3.27. Безработные по продолжительности поиска работы и полу**

(в процентах)

	Всего		В том числе			
	2018	2019	мужчины		женщины	
			2018	2019	2018	2019
Всего	100	100	100	100	100	100
в том числе ищут работу, месяцев:						
менее 1	16,4	15,6	16,3	15,8	16,4	15,3
от 1 до 3	23,7	29,1	23,9	30,5	23,2	26,9
от 3 до 6	16,7	15,4	17,4	15,6	15,6	15,0
от 6 до 9	8,8	10,0	8,7	9,3	9,0	11,2
от 9 до 12	9,7	8,8	9,2	8,6	10,6	9,2
12 и более	24,7	21,0	24,4	20,2	25,1	22,4
Среднее время поиска работы, месяцев	8,6	7,8	8,5	7,6	8,8	8,1

**3.28. Безработные по способам поиска работы и полу**

(в процентах)

	Всего		В том числе			
	2018	2019	мужчины		женщины	
			2018	2019	2018	2019
Всего	100	100	100	100	100	100
в том числе использовали способы поиска работы: <sup>1)</sup>						
обращение в службу занятости	14,5	17,3	16,0	17,8	11,8	16,5
поиск работы через газеты или другие средства массовой информации, Интернет	66,1	63,2	64,1	59,9	69,5	68,5
обращение к друзьям, родственникам, знакомым	55,4	57,4	55,7	58,5	54,9	55,6
непосредственное обращение в организацию, работодателю	23,2	22,2	23,5	23,4	22,6	20,4
поиск земельного участка, помещения, оборудования и других ресурсов для открытия собственного дела	0,3	0,3	0,3	–	0,3	0,9
обращение за специальным разрешением (лицензией)	0,2	0,4	0,3	0,3	–	0,5
другие действия	0,8	1,7	1,0	1,7	0,4	1,7

<sup>1)</sup> Сумма данных не дает итога за счет того, что безработный мог указать несколько действий по поиску работы.

**3.29. Лица, не входящие в состав рабочей силы, по причинам незанятости**

(в процентах)

	Население в возрасте 15 – 74 лет		Население в трудоспособном возрасте	
	2018	2019	2018	2019
Всего	100	100	100	100
в том числе:				
обучаются в дневных отделениях учебных заведений	23,0	22,2	53,6	51,3
вышли на пенсию, в отставку	60,1	61,6	8,0	7,7
потеряли надежду найти работу	0,4	0,4	1,0	1,0
нет возможности найти работу	0,9	0,8	2,0	1,9
не знают где и как искать работу	0,2	0,2	0,5	0,4
по состоянию здоровья	8,5	8,2	17,9	19,4
ведут домашнее хозяйство	4,1	3,8	10,6	10,4
не имеют необходимости или желания работать	1,3	0,8	2,5	2,0
ожидают начала сезона	0,3	0,5	0,9	1,5
прочие	1,1	1,5	3,1	4,3

## 4. ТРУДОВЫЕ РЕСУРСЫ И ЗАНЯТОСТЬ НАСЕЛЕНИЯ

В разделе приведены данные, характеризующие численность и состав трудовых ресурсов, занятого населения.

Данные о численности трудовых ресурсов и занятого населения, безработных, зарегистрированных в органах по труду, занятости и социальной защите, и другие показатели приведены в среднегодовом исчислении.

Трудовые ресурсы – население, занятое в экономике или способное трудиться, но не работающее по тем или иным причинам. В состав трудовых ресурсов включается трудоспособное население в трудоспособном возрасте и работающие лица старше и младше трудоспособного возраста.

Трудоспособное население в трудоспособном возрасте – постоянное население в трудоспособном возрасте (от 16 лет до общеустановленного пенсионного возраста), кроме неработающих лиц, получающих пенсию: по инвалидности I и II группы (включая пенсионеров по инвалидности из числа военнослужащих); за выслугу лет; по возрасту. Кроме постоянного населения при расчете численности трудоспособного населения в трудоспособном возрасте учитывается численность иностранных граждан, занятых в экономике республики.

Население, занятое в экономике (занятое население) – лица, осуществляющие деятельность, связанную с производством товаров или оказанием услуг за вознаграждение или оплату в натуральном выражении, либо для получения прибыли (дохода).

В разделе в численность занятого населения по данным баланса трудовых ресурсов в отличие от формирования численности занятого населения по результатам выборочного обследования (раздел 3) не включается численность лиц, находящихся в отпусках по беременности и родам, по уходу за ребенком до достижения им возраста трех лет, военнослужащих срочной службы, лиц, работающих за пределами республики.

**4.1. Трудовые ресурсы**

Годы	Трудовые ресурсы, тыс. человек	В том числе			Удельный вес трудовых ресурсов в численности населения, в процентах
		трудоспособное население в трудоспособном возрасте	лица старше трудоспособного возраста, занятые в экономике	лица младше трудоспособного возраста, занятые в экономике	
1990	5 938,8	5 566,6	359,7	12,5	58,3
1995	5 848,7	5 503,3	338,8	6,6	57,4
2000	5 997,0	5 703,7	292,3	1,0	60,1
2001	6 042,3	5 753,1	288,5	0,7	60,9
2002	6 059,5	5 786,7	272,2	0,6	61,4
2003	6 075,7	5 811,9	263,4	0,4	62,0
2004	6 097,3	5 829,5	267,6	0,2	62,7
2005	6 106,1	5 838,2	267,7	0,2	63,2
2006	6 107,7	5 838,2	269,3	0,2	63,6
2007	6 109,9	5 825,0	284,7	0,2	63,9
2008	6 108,0	5 804,4	303,5	0,1	64,1
2009	6 081,4	5 777,8	303,5	0,1	64,0
2010	6 078,5	5 742,0	336,4	0,1	64,0
2011	6 031,4	5 694,9	336,4	0,1	63,7
2012	6 030,0	5 637,4	392,5	0,1	63,7
2013	5 989,1	5 587,1	401,9	0,1	63,3
2014	5 934,7	5 511,4	423,2	0,1	62,6
2015	5 874,8	5 444,8	429,9	0,1	61,9
2016	5 797,6	5 372,3	425,2	0,1	61,0
2017	5 745,6	5 366,8	378,7	0,1	60,5
2018	5 730,1	5 365,0	365,0	0,1	60,4
2019	5 728,9	5 368,0	360,8	0,1	60,5

**4.2. Трудовые ресурсы по областям и г.Минску**

	2013	2014	2015	2016	2017	2018	2019
	Тысяч человек						
Республика Беларусь	5 989,1	5 934,7	5 874,8	5 797,6	5 745,6	5 730,1	5 728,9
трудоспособное население в трудоспособном возрасте	5 587,1	5 511,4	5 444,8	5 372,3	5 366,8	5 365,0	5 368,0
лица старше и младше трудоспособного возраста, занятые в экономике	402,0	423,3	430,0	425,3	378,8	365,1	360,9
Области и г.Минск:							
Брестская	842,4	832,0	813,9	800,5	798,1	798,9	797,4
трудоспособное население в трудоспособном возрасте	786,8	776,3	763,5	748,8	750,3	750,5	748,8
лица старше и младше трудоспособного возраста, занятые в экономике	55,6	55,7	50,4	51,7	47,8	48,4	48,6
Витебская	740,9	736,4	723,4	705,8	692,0	690,7	686,0
трудоспособное население в трудоспособном возрасте	691,3	684,4	671,3	652,8	651,8	648,6	644,7
лица старше и младше трудоспособного возраста, занятые в экономике	49,6	52,0	52,1	53,0	40,2	42,1	41,3
Гомельская	863,4	857,0	841,8	822,2	815,6	805,7	803,3
трудоспособное население в трудоспособном возрасте	821,3	813,7	798,2	781,4	776,3	772,5	769,8
лица старше и младше трудоспособного возраста, занятые в экономике	42,1	43,3	43,6	40,8	39,3	33,2	33,5

Продолжение

	2013	2014	2015	2016	2017	2018	2019
Гродненская	639,0	631,6	627,7	614,6	605,9	603,8	605,2
трудопособное население в трудоспособном возрасте	602,9	591,0	581,7	567,7	568,6	566,9	567,3
лица старше и младше трудоспособного возраста, занятые в экономике	36,1	40,6	46,0	46,9	37,3	36,9	37,9
г.Минск	1 410,9	1 404,0	1 406,6	1 405,3	1 392,2	1 394,9	1 403,0
трудоспособное население в трудоспособном возрасте	1 290,4	1 278,0	1 273,2	1 276,7	1 273,6	1 280,0	1 291,9
лица старше и младше трудоспособного возраста, занятые в экономике	120,5	126,0	133,4	128,6	118,6	114,9	111,1
Минская	837,3	826,0	825,3	827,5	821,7	827,1	828,2
трудоспособное население в трудоспособном возрасте	776,8	760,3	762,4	763,0	765,9	768,6	770,6
лица старше и младше трудоспособного возраста, занятые в экономике	60,5	65,7	62,9	64,5	55,8	58,5	57,6
Могилевская	655,2	647,7	636,1	621,7	620,1	609,0	605,8
трудоспособное население в трудоспособном возрасте	617,6	607,7	594,5	581,9	580,3	577,9	574,9
лица старше и младше трудоспособного возраста, занятые в экономике	37,6	40,0	41,6	39,8	39,8	31,1	30,9

Продолжение

	2013	2014	2015	2016	2017	2018	2019
	В процентах к итогу						
Республика Беларусь	100	100	100	100	100	100	100
трудоспособное население в трудоспособном возрасте	100	100	100	100	100	100	100
лица старше и младше трудоспособного возраста, занятые в экономике	100	100	100	100	100	100	100
Области и г.Минск:							
Брестская	14,1	14,0	13,9	13,8	13,9	14,0	13,9
трудоспособное население в трудоспособном возрасте	14,1	14,1	14,0	13,9	14,0	14,0	13,9
лица старше и младше трудоспособного возраста, занятые в экономике	13,8	13,2	11,7	12,1	12,6	13,3	13,5
Витебская	12,4	12,4	12,3	12,2	12,0	12,1	12,0
трудоспособное население в трудоспособном возрасте	12,4	12,4	12,3	12,2	12,1	12,1	12,0
лица старше и младше трудоспособного возраста, занятые в экономике	12,3	12,3	12,1	12,5	10,6	11,5	11,4
Гомельская	14,4	14,4	14,3	14,2	14,2	14,1	14,0
трудоспособное население в трудоспособном возрасте	14,7	14,8	14,7	14,5	14,5	14,4	14,3
лица старше и младше трудоспособного возраста, занятые в экономике	10,5	10,2	10,2	9,6	10,4	9,1	9,3



Продолжение

	2013	2014	2015	2016	2017	2018	2019
Гродненская	10,7	10,7	10,7	10,6	10,6	10,5	10,6
трудоспособное население в трудоспособном возрасте	10,8	10,7	10,7	10,6	10,6	10,5	10,6
лица старше и младше трудоспособного возраста, занятые в экономике	9,0	9,6	10,7	11,0	9,9	10,1	10,5
г.Минск	23,5	23,7	23,9	24,2	24,2	24,3	24,5
трудоспособное население в трудоспособном возрасте	23,1	23,2	23,4	23,8	23,7	23,9	24,1
лица старше и младше трудоспособного возраста, занятые в экономике	30,0	29,8	31,0	30,2	31,3	31,5	30,8
Минская	14,0	13,9	14,1	14,3	14,3	14,4	14,4
трудоспособное население в трудоспособном возрасте	13,9	13,8	14,0	14,2	14,3	14,3	14,4
лица старше и младше трудоспособного возраста, занятые в экономике	15,0	15,5	14,6	15,2	14,7	16,0	15,9
Могилевская	10,9	10,9	10,8	10,7	10,8	10,6	10,6
трудоспособное население в трудоспособном возрасте	11,0	11,0	10,9	10,8	10,8	10,8	10,7
лица старше и младше трудоспособного возраста, занятые в экономике	9,4	9,4	9,7	9,4	10,5	8,5	8,6

**4.3. Занятое население**

Годы	Тысяч человек	В процентах к предыдущему году
1990	5 150,8	99,1
1995	4 409,6	93,8
2000	4 443,6	100,04
2001	4 421,8	99,5
2002	4 386,9	99,2
2003	4 346,9	99,1
2004	4 325,7	99,5
2005	4 414,1	102,0
2006	4 470,2	101,3
2007	4 518,3	101,1
2008	4 610,5	102,0
2009	4 643,9	100,7
2010	4 703,0	100,5
2011	4 691,2	99,8
2012	4 612,1	98,3
2013	4 578,4	99,3
2014	4 550,5	99,4
2015	4 496,0	98,8
2016	4 405,7	98,0
2017	4 353,6	98,8
2018	4 337,9	99,6
2019	4 334,2	99,9

**4.4. Занятое население по формам собственности, областям и г.Минску**

	Всего	В том числе по формам собственности					
		государственная	частная	из нее собственность			иностранная
				негосударственных юридических лиц	смешанная без иностранного участия	смешанная с иностранным участием	
Тысяч человек							
Республика Беларусь							
2013	4 578,4	1 879,4	2 566,1	832,4	858,7	308,8	132,9
2014	4 550,5	1 771,6	2 631,8	842,0	857,6	314,0	147,1
2015	4 496,0	1 765,3	2 576,6	797,0	833,7	301,6	154,1
2016	4 405,7	1 769,7	2 478,6	748,6	807,1	281,3	157,4
2017	4 353,6	1 744,7	2 437,3	747,3	767,2	275,7	171,6
2018	4 337,9	1 720,4	2 434,0	756,5	738,8	280,1	183,5
2019	4 334,2	1 706,7	2 427,9	836,0	667,7	281,9	199,6
Области и г.Минск:							
Брестская							
2013	624,5	251,0	359,2	120,2	108,3	43,0	14,3
2014	623,3	245,1	361,8	117,5	99,9	43,5	16,4
2015	612,9	245,5	350,9	107,4	97,9	41,0	16,5
2016	600,9	241,6	342,9	97,7	102,2	37,9	16,4
2017	593,8	238,5	337,8	91,7	100,7	38,4	17,5
2018	592,5	235,8	339,0	95,3	95,4	39,1	17,7
2019	586,4	234,0	333,5	100,9	88,7	40,3	18,9
Витебская							
2013	538,5	261,8	267,9	83,1	102,6	22,7	8,8
2014	536,3	251,0	275,2	75,8	104,7	24,1	10,1
2015	524,8	248,2	266,5	69,6	103,7	23,3	10,1
2016	506,1	241,1	255,1	66,0	100,4	21,0	9,9
2017	494,6	233,4	251,2	66,7	95,3	21,4	10,0
2018	490,3	228,2	250,9	67,7	93,0	21,2	11,2
2019	485,4	226,3	245,6	82,5	76,6	20,4	13,5
Гомельская							
2013	636,2	301,2	322,2	82,2	145,5	32,9	12,8
2014	630,4	277,6	338,5	94,1	144,3	32,9	14,3
2015	619,2	276,4	327,8	83,3	140,8	32,1	15,0
2016	602,4	272,7	313,5	78,4	132,2	29,7	16,2
2017	594,0	270,1	307,0	78,2	123,7	29,2	16,9
2018	590,8	268,2	304,8	77,8	119,9	29,0	17,8
2019	584,9	267,4	298,3	88,3	105,5	28,9	19,2

Продолжение

	Всего	В том числе по формам собственности					иностранная
		государственная	частная	из нее собственность			
				негосударственных юридических лиц	смешанная без иностранного участия	смешанная с иностранным участием	
<b>Гродненская</b>							
2013	501,0	209,9	281,1	91,9	85,7	40,8	10,0
2014	496,7	206,5	279,4	89,6	85,4	39,3	10,8
2015	492,0	198,7	282,2	89,1	87,0	38,2	11,1
2016	477,6	216,4	249,3	67,2	80,8	34,9	11,9
2017	468,3	214,5	241,4	65,2	75,5	33,7	12,4
2018	463,0	210,3	239,3	66,0	68,3	38,0	13,4
2019	458,3	207,4	236,8	73,0	60,5	38,4	14,1
<b>г.Минск</b>							
2013	1 094,5	396,2	638,1	241,5	146,2	103,3	60,2
2014	1 089,3	356,5	668,0	249,0	161,6	102,8	64,8
2015	1 080,0	357,6	653,6	241,5	150,5	99,0	68,8
2016	1 065,9	357,7	637,0	237,8	145,7	94,3	71,2
2017	1 067,6	354,1	635,8	240,1	139,8	94,0	77,7
2018	1 066,9	350,8	632,3	242,4	135,9	92,3	83,8
2019	1 087,7	349,9	649,0	269,3	129,5	90,4	88,8
<b>Минская</b>							
2013	697,6	246,6	432,3	136,4	157,4	46,5	18,7
2014	697,5	235,9	440,8	139,7	151,8	48,8	20,8
2015	695,3	238,0	436,0	139,4	145,3	46,7	21,3
2016	691,2	238,9	431,7	140,1	141,6	43,9	20,6
2017	683,7	236,2	422,3	142,8	134,3	40,3	25,2
2018	686,3	234,2	424,7	145,8	130,1	40,3	27,4
2019	685,2	231,4	422,1	157,7	117,0	42,2	31,7
<b>Могилевская</b>							
2013	486,1	212,7	265,3	77,1	113,0	19,6	8,1
2014	477,0	199,0	268,1	76,3	109,9	22,6	9,9
2015	471,8	200,9	259,6	66,7	108,5	21,3	11,3
2016	461,6	201,3	249,1	61,4	104,2	19,6	11,2
2017	451,6	197,9	241,8	62,6	97,9	18,7	11,9
2018	448,1	192,9	243,0	61,5	96,2	20,2	12,2
2019	446,3	190,3	242,6	64,3	89,9	21,3	13,4

Продолжение

	Всего	В том числе по формам собственности					иностр- ранная
		госу- дарст- венная	частная	из нее собственность			
				негосу- дарст- венных юриди- ческих лиц	смешан- ная без иностр- анного участия	смешан- ная с иностр- анным участием	
В процентах к итогу							
Республика Беларусь							
2013	100	41,1	56,0	18,2	18,7	6,7	2,9
2014	100	39,0	57,8	18,5	18,8	6,9	3,2
2015	100	39,3	57,3	17,7	18,6	6,7	3,4
2016	100	40,2	56,2	17,0	18,3	6,4	3,6
2017	100	40,1	56,0	17,2	17,6	6,3	3,9
2018	100	39,7	56,1	17,4	17,0	6,5	4,2
2019	100	39,4	56,0	19,3	15,4	6,5	4,6
Области и г. Минск:							
Брестская							
2013	100	40,2	57,5	19,3	17,3	6,9	2,3
2014	100	39,3	58,1	18,9	16,0	7,0	2,6
2015	100	40,1	57,2	17,5	16,0	6,7	2,7
2016	100	40,2	57,1	16,3	17,0	6,3	2,7
2017	100	40,2	56,9	15,4	17,0	6,5	2,9
2018	100	39,8	57,2	16,1	16,1	6,6	3,0
2019	100	39,9	56,9	17,2	15,1	6,9	3,2
Витебская							
2013	100	48,6	49,8	15,4	19,1	4,2	1,6
2014	100	46,8	51,3	14,1	19,5	4,5	1,9
2015	100	47,3	50,8	13,3	19,8	4,4	1,9
2016	100	47,6	50,4	13,0	19,8	4,2	2,0
2017	100	47,2	50,8	13,5	19,3	4,3	2,0
2018	100	46,5	51,2	13,8	19,0	4,3	2,3
2019	100	46,6	50,6	17,0	15,8	4,2	2,8
Гомельская							
2013	100	47,3	50,7	12,9	22,9	5,2	2,0
2014	100	44,0	53,7	14,9	22,9	5,2	2,3
2015	100	44,6	53,0	13,5	22,7	5,2	2,4
2016	100	45,3	52,0	13,0	21,9	4,9	2,7
2017	100	45,5	51,7	13,2	20,8	4,9	2,8
2018	100	45,4	51,6	13,2	20,3	4,9	3,0
2019	100	45,7	51,0	15,1	18,0	5,0	3,3
Гродненская							
2013	100	41,9	56,1	18,3	17,1	8,2	2,0
2014	100	41,6	56,2	18,0	17,2	7,9	2,2
2015	100	40,4	57,4	18,1	17,7	7,8	2,2
2016	100	45,3	52,2	14,1	16,9	7,3	2,5
2017	100	45,8	51,5	13,9	16,1	7,2	2,7
2018	100	45,4	51,7	14,3	14,7	8,2	2,9
2019	100	45,2	51,7	15,9	13,2	8,4	3,1

Продолжение

	Всего	В том числе по формам собственности					иностранный
		государственная	частная	из нее			
				негосударственных юридических лиц	смешанная без иностранного участия	смешанная с иностранным участием	
<b>г.Минск</b>							
2013	100	36,2	58,3	22,1	13,4	9,4	5,5
2014	100	32,7	61,3	22,9	14,8	9,4	6,0
2015	100	33,1	60,5	22,4	13,9	9,2	6,4
2016	100	33,6	59,7	22,3	13,7	8,8	6,7
2017	100	33,1	59,6	22,5	13,1	8,8	7,3
2018	100	32,9	59,3	22,7	12,7	8,7	7,8
2019	100	32,2	59,7	24,8	11,9	8,3	8,1
<b>Минская</b>							
2013	100	35,3	62,0	19,5	22,6	6,7	2,7
2014	100	33,8	63,2	20,0	21,8	7,0	3,0
2015	100	34,2	62,7	20,1	20,9	6,7	3,1
2016	100	34,6	62,4	20,3	20,5	6,3	3,0
2017	100	34,5	61,8	20,9	19,7	5,9	3,7
2018	100	34,1	61,9	21,2	19,0	5,9	4,0
2019	100	33,8	61,6	23,0	17,1	6,1	4,6
<b>Могилевская</b>							
2013	100	43,7	54,6	15,9	23,3	4,0	1,7
2014	100	41,7	56,2	16,0	23,1	4,7	2,1
2015	100	42,6	55,0	14,1	23,0	4,5	2,4
2016	100	43,6	54,0	13,3	22,6	4,3	2,4
2017	100	43,8	53,6	13,9	21,7	4,1	2,6
2018	100	43,1	54,2	13,7	21,5	4,5	2,7
2019	100	42,6	54,4	14,4	20,2	4,8	3,0

#### 4.5. Занятое население по формам собственности, областям и г.Минску в 2019 году

(в процентах)

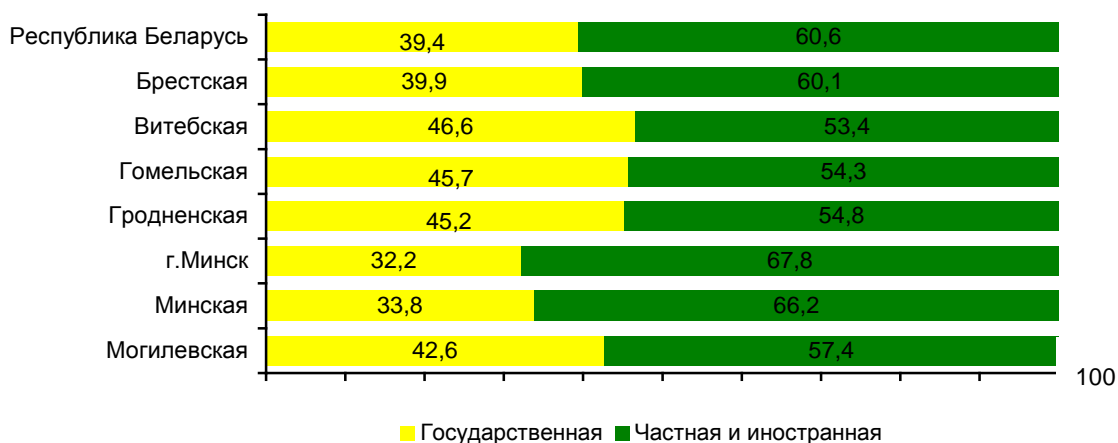

**4.6. Занятое население Республики Беларусь  
по видам экономической деятельности**

	2013	2014	2015	2016	2017	2018	2019
	Тысяч человек						
Всего	4 578,4	4 550,5	4 496,0	4 405,7	4 353,6	4 337,9	4 334,2
сфера производства	1 952,9	1 922,1	1 844,8	1 760,2	1 720,6	1 709,7	1 679,9
сельское, лесное и рыбное хозяйство	430,4	428,2	430,7	425,1	416,6	404,9	377,0
промышленность	1 152,8	1 117,2	1 063,8	1 027,1	1 023,3	1 028,6	1 026,3
горнодобывающая промышленность	12,4	11,8	11,3	10,6	10,4	10,6	11,0
обрабатывающая промышленность	997,6	962,8	910,0	870,6	865,8	874,8	875,0
снабжение электроэнергией, газом, паром, горячей водой и кондиционированным воздухом	102,2	102,0	101,7	99,3	98,2	96,7	95,4
водоснабжение; сбор, обработка и удаление отходов, деятельность по ликвидации загрязнений	40,6	40,6	40,8	46,6	48,9	46,5	44,9
строительство	369,7	376,7	350,3	308,0	280,7	276,2	276,6
сфера услуг	2 625,5	2 628,4	2 651,2	2 645,5	2 633,0	2 628,2	2 654,3
оптовая и розничная торговля; ремонт автомобилей и мотоциклов	643,6	649,7	650,6	633,5	616,3	617,7	628,7
транспортная деятельность, складирование, почтовая и курьерская деятельность	307,7	305,4	300,3	297,0	299,0	298,1	293,3
услуги по временному проживанию и питанию	95,2	95,2	93,4	95,4	94,8	93,9	97,7
информация и связь	87,6	91,7	96,1	98,8	104,5	113,9	124,9
финансовая и страховая деятельность	76,2	77,6	76,5	72,7	70,4	68,0	65,3
операции с недвижимым имуществом	81,4	82,0	83,1	88,1	76,1	73,0	69,6
профессиональная, научная и техническая деятельность	134,2	134,1	136,5	136,5	140,2	137,3	141,9
деятельность в сфере административных и вспомогательных услуг	100,7	105,8	104,6	91,5	102,1	101,4	103,4
государственное управление	189,4	184,8	184,2	188,8	184,4	181,2	182,8
образование	457,4	450,2	452,5	451,8	451,5	452,6	452,7
здравоохранение и социальные услуги	307,2	305,7	313,6	320,5	323,6	325,3	328,1
творчество, спорт, развлечения и отдых	84,3	82,8	89,6	91,0	90,0	84,5	87,0
предоставление прочих видов услуг	58,5	60,9	66,0	74,1	74,0	73,8	74,2

Продолжение

	2013	2014	2015	2016	2017	2018	2019
	В процентах к итогу						
Всего	100	100	100	100	100	100	100
сфера производства	42,7	42,3	41,1	39,9	39,5	39,4	38,8
сельское, лесное и рыбное хозяйство	9,4	9,4	9,6	9,6	9,6	9,3	8,7
промышленность	25,2	24,6	23,7	23,3	23,5	23,7	23,7
горнодобывающая промышленность	0,3	0,3	0,3	0,2	0,2	0,2	0,3
обрабатывающая промышленность	21,8	21,2	20,2	19,8	19,9	20,2	20,2
снабжение электроэнергией, газом, паром, горячей водой и кондиционированным воздухом	2,2	2,2	2,3	2,2	2,3	2,2	2,2
водоснабжение; сбор, обработка и удаление отходов, деятельность по ликвидации загрязнений	0,9	0,9	0,9	1,1	1,1	1,1	1,0
строительство	8,1	8,3	7,8	7,0	6,4	6,4	6,4
сфера услуг	57,3	57,7	58,9	60,1	60,5	60,6	61,2
оптовая и розничная торговля; ремонт автомобилей и мотоциклов	14,1	14,3	14,5	14,4	14,2	14,2	14,5
транспортная деятельность, складирование, почтовая и курьерская деятельность	6,7	6,7	6,7	6,7	6,9	6,9	6,8
услуги по временному проживанию и питанию	2,1	2,1	2,1	2,2	2,2	2,2	2,3
информация и связь	1,9	2,0	2,1	2,2	2,4	2,6	2,9
финансовая и страховая деятельность	1,7	1,7	1,7	1,6	1,6	1,6	1,5
операции с недвижимым имуществом	1,8	1,8	1,8	2,0	1,8	1,7	1,6
профессиональная, научная и техническая деятельность	2,9	2,9	3,0	3,1	3,2	3,2	3,3
деятельность в сфере административных и вспомогательных услуг	2,2	2,3	2,3	2,1	2,3	2,3	2,4
государственное управление	4,1	4,1	4,1	4,3	4,2	4,2	4,2
образование	10,0	9,9	10,0	10,3	10,4	10,4	10,4
здравоохранение и социальные услуги	6,7	6,7	7,0	7,3	7,4	7,5	7,6
творчество, спорт, развлечения и отдых	1,8	1,8	2,0	2,1	2,1	1,9	2,0
предоставление прочих видов услуг	1,3	1,3	1,5	1,7	1,7	1,7	1,7



## 4.7. Занятое население в промышленности

	2013	2014	2015	2016	2017	2018	2019
	Тысяч человек						
Промышленность	1 152,8	1 117,2	1 063,8	1 027,1	1 023,3	1 028,6	1 026,3
горнодобывающая промышленность	12,4	11,8	11,3	10,6	10,4	10,6	11,0
обрабатывающая промышленность	997,6	962,8	910,0	870,6	865,8	874,8	875,0
производство продуктов питания, напитков и табачных изделий	161,9	161,5	157,0	152,6	152,3	151,2	150,8
производство текстильных изделий, одежды, изделий из кожи и меха	128,1	121,9	109,2	101,2	107,7	109,0	106,7
производство изделий из дерева и бумаги; полиграфическая деятельность и тиражирование записанных носителей информации	78,7	77,1	81,7	86,5	90,0	94,3	97,1
производство кокса и продуктов нефтепереработки	14,4	13,7	13,5	13,2	13,4	13,5	13,5
производство химических продуктов	55,5	51,9	50,3	50,4	50,2	50,6	51,3
производство основных фармацевтических продуктов и фармацевтических препаратов	9,2	9,0	9,1	10,6	10,5	10,6	11,0
производство резиновых и пластмассовых изделий, прочих неметаллических минеральных продуктов	118,8	115,9	108,3	100,8	92,5	90,9	91,2
металлургическое производство. Производство готовых металлических изделий, кроме машин и оборудования	85,8	87,4	76,9	74,7	69,8	73,5	71,4
производство вычислительной, электронной и оптической аппаратуры	23,1	21,0	20,6	21,1	20,9	21,1	20,9
производство электрооборудования	42,8	40,5	37,1	35,8	35,4	34,5	34,0
производство машин и оборудования, не включенных в другие группировки	125,9	116,1	108,2	93,2	92,2	92,7	92,5
производство транспортных средств и оборудования	64,8	56,7	51,2	48,0	47,1	47,0	47,0
производство прочих готовых изделий; ремонт, монтаж машин и оборудования	88,6	90,1	86,9	82,5	83,8	85,9	87,6
снабжение электроэнергией, газом, паром, горячей водой и кондиционированным воздухом	102,2	102,0	101,7	99,3	98,2	96,7	95,4
водоснабжение; сбор, обработка и удаление отходов, деятельность по ликвидации загрязнений	40,6	40,6	40,8	46,6	48,9	46,5	44,9

Продолжение

	2013	2014	2015	2016	2017	2018	2019
	В процентах к итогу						
Промышленность	100	100	100	100	100	100	100
горнодобывающая промышленность	1,1	1,1	1,1	1,0	1,0	1,0	1,1
обрабатывающая промышленность	86,5	86,2	85,5	84,8	84,6	85,1	85,2
производство продуктов питания, напитков и табачных изделий	14,1	14,5	14,7	14,9	14,9	14,7	14,7
производство текстильных изделий, одежды, изделий из кожи и меха	11,1	10,9	10,3	9,8	10,5	10,6	10,4
производство изделий из дерева и бумаги; полиграфическая деятельность и тиражирование записанных носителей информации	6,8	6,9	7,7	8,4	8,8	9,2	9,4
производство кокса и продуктов нефтепереработки	1,3	1,2	1,3	1,3	1,3	1,3	1,3
производство химических продуктов	4,8	4,6	4,7	4,9	4,9	4,9	5,0
производство основных фармацевтических продуктов и фармацевтических препаратов	0,8	0,8	0,8	1,0	1,0	1,0	1,1
производство резиновых и пластмассовых изделий, прочих неметаллических минеральных продуктов	10,3	10,4	10,2	9,8	9,0	8,8	8,9
металлургическое производство. Производство готовых металлических изделий, кроме машин и оборудования	7,4	7,8	7,2	7,3	6,8	7,1	7,0
производство вычислительной, электронной и оптической аппаратуры	2,0	1,9	1,9	2,1	2,1	2,1	2,0
производство электрооборудования	3,7	3,6	3,5	3,5	3,5	3,4	3,3
производство машин и оборудования, не включенных в другие группировки	10,9	10,4	10,2	9,1	9,0	9,0	9,0
производство транспортных средств и оборудования	5,6	5,1	4,8	4,7	4,6	4,6	4,6
производство прочих готовых изделий; ремонт, монтаж машин и оборудования	7,7	8,1	8,2	8,0	8,2	8,4	8,5
снабжение электроэнергией, газом, паром, горячей водой и кондиционированным воздухом	8,9	9,1	9,6	9,7	9,6	9,4	9,3
водоснабжение; сбор, обработка и удаление отходов, деятельность по ликвидации загрязнений	3,5	3,6	3,8	4,5	4,8	4,5	4,4

**4.8. Занятое население Брестской области  
по видам экономической деятельности**

	2013	2014	2015	2016	2017	2018	2019
	Тысяч человек						
Всего	624,5	623,3	612,9	600,9	593,8	592,5	586,4
сфера производства	284,4	285,1	273,5	265,7	260,9	260,8	253,7
сельское, лесное и рыбное хозяйство	84,0	86,8	89,4	90,7	88,7	86,8	79,9
промышленность	153,0	149,4	140,4	136,4	136,9	138,3	137,6
горнодобывающая промышленность	3,1	3,0	2,9	2,6	2,6	2,6	2,5
обрабатывающая промышленность	130,3	126,8	117,9	113,7	114,2	115,8	115,6
снабжение электроэнергией, газом, паром, горячей водой и кондиционированным воздухом	13,6	13,4	13,4	13,0	13,0	13,1	13,0
водоснабжение; сбор, обработка и удаление отходов, деятельность по ликвидации загрязнений	6,0	6,2	6,2	7,1	7,1	6,8	6,5
строительство	47,4	48,9	43,7	38,6	35,3	35,7	36,2
сфера услуг	340,1	338,2	339,4	335,2	332,9	331,7	332,7
оптовая и розничная торговля; ремонт автомобилей и мотоциклов	78,9	79,9	81,1	77,9	75,9	77,0	78,7
транспортная деятельность, складирование, почтовая и курьерская деятельность	48,6	48,6	46,2	46,1	46,6	46,1	45,8
услуги по временному проживанию и питанию	12,3	12,0	11,8	11,8	11,4	11,1	11,6
информация и связь	6,7	7,2	7,3	6,6	7,0	6,9	7,3
финансовая и страховая деятельность	8,6	8,5	8,4	7,5	7,2	7,1	6,6
операции с недвижимым имуществом	8,7	8,9	8,9	8,3	7,3	6,9	6,7
профессиональная, научная и техническая деятельность	9,8	10,0	10,0	10,1	10,3	10,2	10,5
деятельность в сфере административных и вспомогательных услуг	9,9	10,4	10,1	9,8	10,5	10,3	10,2
государственное управление	28,6	26,7	26,5	26,5	26,0	25,3	25,3
образование	65,7	64,2	64,3	64,5	64,2	64,0	63,9
здравоохранение и социальные услуги	44,1	43,9	44,7	45,6	46,1	46,1	46,3
творчество, спорт, развлечения и отдых	10,1	9,7	10,8	10,2	9,9	9,9	9,9
предоставление прочих видов услуг	8,0	8,1	9,2	10,2	10,2	10,2	9,9

Продолжение

	2013	2014	2015	2016	2017	2018	2019
	В процентах к итогу						
Всего	100	100	100	100	100	100	100
сфера производства	45,5	45,7	44,6	44,2	43,9	44,0	43,3
сельское, лесное и рыбное хозяйство	13,4	13,9	14,6	15,1	14,9	14,7	13,6
промышленность	24,5	24,0	22,9	22,7	23,1	23,3	23,5
горнодобывающая промышленность	0,5	0,5	0,5	0,4	0,5	0,4	0,4
обрабатывающая промышленность	20,9	20,3	19,2	18,9	19,2	19,5	19,7
снабжение электроэнергией, газом, паром, горячей водой и кондиционированным воздухом	2,2	2,2	2,2	2,2	2,2	2,2	2,2
водоснабжение; сбор, обработка и удаление отходов, деятельность по ликвидации загрязнений	0,9	1,0	1,0	1,2	1,2	1,2	1,2
строительство	7,6	7,8	7,1	6,4	5,9	6,0	6,2
сфера услуг	54,5	54,3	55,4	55,8	56,1	56,0	56,7
оптовая и розничная торговля; ремонт автомобилей и мотоциклов	12,6	12,8	13,2	13,0	12,8	13,0	13,5
транспортная деятельность, складирование, почтовая и курьерская деятельность	7,8	7,8	7,5	7,7	7,8	7,8	7,8
услуги по временному проживанию и питанию	2,0	1,9	1,9	2,0	1,9	1,9	2,0
информация и связь	1,1	1,2	1,2	1,1	1,2	1,2	1,2
финансовая и страховая деятельность	1,4	1,4	1,4	1,2	1,2	1,2	1,1
операции с недвижимым имуществом	1,4	1,4	1,5	1,4	1,2	1,2	1,1
профессиональная, научная и техническая деятельность	1,6	1,6	1,6	1,7	1,7	1,7	1,8
деятельность в сфере административных и вспомогательных услуг	1,6	1,7	1,7	1,6	1,8	1,7	1,7
государственное управление	4,6	4,3	4,3	4,4	4,4	4,2	4,3
образование	10,5	10,3	10,5	10,7	10,8	10,8	10,9
здравоохранение и социальные услуги	7,0	7,0	7,3	7,6	7,8	7,8	7,9
творчество, спорт, развлечения и отдых	1,6	1,6	1,8	1,7	1,7	1,7	1,7
предоставление прочих видов услуг	1,3	1,3	1,5	1,7	1,7	1,7	1,7

#### 4.9. Занятое население Витебской области по видам экономической деятельности

	2013	2014	2015	2016	2017	2018	2019
	Тысяч человек						
Всего	538,5	536,3	524,8	506,1	494,6	490,3	485,4
сфера производства	231,4	225,9	218,2	207,2	203,2	202,7	197,7
сельское, лесное и рыбное хозяйство	65,1	61,9	61,1	60,2	60,5	59,3	54,4
промышленность	131,4	127,6	122,3	116,8	115,9	117,7	117,2
горнодобывающая промышленность	1,6	1,6	1,5	1,5	1,3	1,3	1,3
обрабатывающая промышленность	106,4	103,1	98,0	91,5	91,8	94,2	94,0
снабжение электроэнергией, газом, паром, горячей водой и кондиционированным воздухом	17,8	17,6	17,4	17,3	16,7	16,3	15,9
водоснабжение; сбор, обработка и удаление отходов, деятельность по ликвидации загрязнений	5,6	5,3	5,4	6,5	6,1	5,9	6,0
строительство	34,9	36,4	34,8	30,2	26,8	25,7	26,1
сфера услуг	307,1	310,4	306,6	298,9	291,4	287,6	287,7
оптовая и розничная торговля; ремонт автомобилей и мотоциклов	66,8	68,6	67,2	63,3	59,8	60,1	60,4
транспортная деятельность, складирование, почтовая и курьерская деятельность	40,3	41,2	39,2	38,2	37,8	37,1	35,9
услуги по временному проживанию и питанию	11,6	11,2	10,8	10,7	10,6	10,5	10,7
информация и связь	6,2	6,4	6,2	5,9	5,8	6,0	6,3
финансовая и страховая деятельность	7,6	7,6	7,3	6,7	6,2	5,9	5,5
операции с недвижимым имуществом	8,9	9,0	8,4	7,4	5,8	5,9	6,3
профессиональная, научная и техническая деятельность	9,7	9,5	10,0	8,9	9,2	9,4	9,9
деятельность в сфере административных и вспомогательных услуг	13,5	13,4	12,8	12,8	13,6	12,8	12,3
государственное управление	23,5	24,3	24,4	24,6	23,5	23,2	23,5
образование	59,3	57,8	58,0	57,2	55,9	55,2	55,0
здравоохранение и социальные услуги	42,0	42,0	42,7	43,3	43,4	43,0	43,0
творчество, спорт, развлечения и отдых	10,0	10,1	11,1	10,8	10,4	9,6	10,3
предоставление прочих видов услуг	7,1	8,5	7,9	8,3	8,5	8,1	8,4

Продолжение

	2013	2014	2015	2016	2017	2018	2019
	В процентах к итогу						
Всего	100	100	100	100	100	100	100
сфера производства	43,0	42,1	41,5	40,9	41,1	41,3	40,8
сельское, лесное и рыбное хозяйство	12,1	11,5	11,6	11,9	12,2	12,1	11,2
промышленность	24,4	23,8	23,3	23,1	23,5	24,0	24,2
горнодобывающая промышленность	0,3	0,3	0,3	0,3	0,3	0,3	0,3
обрабатывающая промышленность	19,8	19,2	18,7	18,1	18,6	19,2	19,4
снабжение электроэнергией, газом, паром, горячей водой и кондиционированным воздухом	3,3	3,3	3,3	3,4	3,4	3,3	3,3
водоснабжение; сбор, обработка и удаление отходов, деятельность по ликвидации загрязнений	1,0	1,0	1,0	1,3	1,2	1,2	1,2
строительство	6,5	6,8	6,6	5,9	5,4	5,2	5,4
сфера услуг	57,0	57,9	58,5	59,1	58,9	58,7	59,2
оптовая и розничная торговля; ремонт автомобилей и мотоциклов	12,4	12,8	12,8	12,5	12,1	12,3	12,4
транспортная деятельность, складирование, почтовая и курьерская деятельность	7,5	7,7	7,5	7,5	7,6	7,6	7,4
услуги по временному проживанию и питанию	2,2	2,1	2,1	2,1	2,1	2,1	2,2
информация и связь	1,1	1,2	1,2	1,2	1,2	1,2	1,3
финансовая и страховая деятельность	1,4	1,4	1,4	1,3	1,3	1,2	1,1
операции с недвижимым имуществом	1,6	1,7	1,6	1,5	1,2	1,2	1,3
профессиональная, научная и техническая деятельность	1,8	1,8	1,9	1,8	1,9	1,9	2,0
деятельность в сфере административных и вспомогательных услуг	2,5	2,5	2,4	2,5	2,7	2,6	2,5
государственное управление	4,4	4,5	4,7	4,9	4,7	4,7	4,8
образование	11,0	10,8	11,1	11,3	11,3	11,3	11,3
здравоохранение и социальные услуги	7,8	7,8	8,1	8,6	8,8	8,8	8,9
творчество, спорт, развлечения и отдых	1,9	1,9	2,1	2,1	2,1	2,0	2,1
предоставление прочих видов услуг	1,3	1,6	1,5	1,6	1,7	1,6	1,8

#### 4.10. Занятое население Гомельской области по видам экономической деятельности

	2013	2014	2015	2016	2017	2018	2019
	Тысяч человек						
Всего	636,2	630,4	619,2	602,4	594,0	590,8	584,9
сфера производства	292,8	289,5	276,9	262,7	257,8	255,9	251,1
сельское, лесное и рыбное хозяйство	63,1	65,4	65,1	65,3	66,4	64,7	61,3
промышленность	176,9	172,1	163,0	156,3	154,9	156,2	155,5
горнодобывающая промышленность	5,2	5,0	4,9	4,8	4,7	4,9	5,3
обрабатывающая промышленность	148,0	143,6	134,9	128,6	126,9	128,8	128,2
снабжение электроэнергией, газом, паром, горячей водой и кондиционированным воздухом	16,2	16,2	16,0	15,5	15,3	14,9	14,7
водоснабжение; сбор, обработка и удаление отходов, деятельность по ликвидации загрязнений	7,5	7,3	7,2	7,4	8,0	7,6	7,3
строительство	52,8	52,0	48,8	41,1	36,5	35,0	34,3
сфера услуг	343,4	340,9	342,3	339,7	336,2	334,9	333,8
оптовая и розничная торговля; ремонт автомобилей и мотоциклов	74,9	74,3	73,6	72,1	68,8	69,8	70,8
транспортная деятельность, складирование, почтовая и курьерская деятельность	43,6	43,0	42,5	42,1	42,3	41,9	40,5
услуги по временному проживанию и питанию	12,9	12,8	12,2	11,8	12,0	11,2	11,1
информация и связь	7,9	8,0	8,3	7,7	7,8	8,1	8,3
финансовая и страховая деятельность	7,9	7,8	7,6	7,2	6,7	6,5	6,1
операции с недвижимым имуществом	11,7	11,4	10,6	10,9	8,6	8,2	7,1
профессиональная, научная и техническая деятельность	13,7	13,9	14,4	13,6	13,5	12,7	12,4
деятельность в сфере административных и вспомогательных услуг	11,3	11,5	11,3	10,9	12,9	12,7	13,0
государственное управление	22,7	23,2	23,0	22,9	22,4	22,1	22,4
образование	69,6	68,0	68,6	67,9	68,2	69,9	70,6
здравоохранение и социальные услуги	47,4	47,4	48,4	49,5	49,7	50,1	50,7
творчество, спорт, развлечения и отдых	12,6	12,6	13,4	13,6	14,0	12,0	11,9
предоставление прочих видов услуг	6,9	6,6	7,8	8,8	8,6	8,7	8,7

Продолжение

	2013	2014	2015	2016	2017	2018	2019
	В процентах к итогу						
Всего	100	100	100	100	100	100	100
сфера производства	46,0	45,9	44,7	43,6	43,4	43,3	43,0
сельское, лесное и рыбное хозяйство	9,9	10,4	10,5	10,8	11,2	11,0	10,5
промышленность	27,8	27,3	26,3	26,0	26,1	26,4	26,6
горнодобывающая промышленность	0,8	0,8	0,8	0,8	0,8	0,8	0,9
обрабатывающая промышленность	23,3	22,8	21,8	21,4	21,4	21,8	21,9
снабжение электроэнергией, газом, паром, горячей водой и кондиционированным воздухом	2,5	2,6	2,6	2,6	2,6	2,5	2,5
водоснабжение; сбор, обработка и удаление отходов, деятельность по ликвидации загрязнений	1,2	1,1	1,1	1,2	1,3	1,3	1,3
строительство	8,3	8,2	7,9	6,8	6,1	5,9	5,9
сфера услуг	54,0	54,1	55,3	56,4	56,6	56,7	57,0
оптовая и розничная торговля; ремонт автомобилей и мотоциклов	11,8	11,8	11,9	12,0	11,6	11,8	12,1
транспортная деятельность, складирование, почтовая и курьерская деятельность	6,9	6,8	6,9	7,0	7,1	7,1	6,9
услуги по временному проживанию и питанию	2,0	2,0	2,0	2,0	2,0	1,9	1,9
информация и связь	1,2	1,3	1,3	1,3	1,3	1,4	1,4
финансовая и страховая деятельность	1,2	1,2	1,2	1,2	1,1	1,1	1,0
операции с недвижимым имуществом	1,8	1,8	1,7	1,8	1,4	1,4	1,2
профессиональная, научная и техническая деятельность	2,2	2,2	2,3	2,2	2,3	2,1	2,1
деятельность в сфере административных и вспомогательных услуг	1,8	1,8	1,8	1,8	2,2	2,1	2,2
государственное управление	3,6	3,7	3,7	3,8	3,8	3,8	3,8
образование	10,9	10,8	11,1	11,3	11,5	11,8	12,1
здравоохранение и социальные услуги	7,5	7,5	7,8	8,2	8,4	8,5	8,7
творчество, спорт, развлечения и отдых	2,0	2,0	2,2	2,2	2,4	2,0	2,0
предоставление прочих видов услуг	1,1	1,1	1,3	1,5	1,4	1,5	1,5



**4.11. Занятое население Гродненской области  
по видам экономической деятельности**

	2013	2014	2015	2016	2017	2018	2019
	Тысяч человек						
Всего	501,0	496,7	492,0	477,6	468,3	463,0	458,3
сфера производства	236,1	231,6	223,1	209,2	203,4	200,7	196,6
сельское, лесное и рыбное хозяйство	70,3	68,8	68,6	64,5	62,6	60,3	57,4
промышленность	123,4	119,4	114,5	110,2	109,3	109,2	108,8
горнодобывающая промышленность	0,7	0,7	0,6	0,5	0,5	0,5	0,5
обрабатывающая промышленность	107,2	102,9	98,2	93,8	92,9	92,9	92,7
снабжение электроэнергией, газом, паром, горячей водой и кондиционированным воздухом	11,7	11,7	11,6	11,5	11,4	11,3	11,2
водоснабжение; сбор, обработка и удаление отходов, деятельность по ликвидации загрязнений	3,8	4,1	4,1	4,4	4,5	4,5	4,4
строительство	42,4	43,4	40,0	34,5	31,5	31,2	30,4
сфера услуг	264,9	265,1	268,9	268,4	264,9	262,3	261,7
оптовая и розничная торговля; ремонт автомобилей и мотоциклов	60,6	61,2	61,5	60,5	57,6	57,2	57,9
транспортная деятельность, складирование, почтовая и курьерская деятельность	31,1	30,6	30,5	29,8	30,0	30,3	29,0
услуги по временному проживанию и питанию	9,0	9,1	8,8	8,8	8,6	8,7	9,0
информация и связь	5,2	5,2	5,4	5,6	5,8	5,9	6,2
финансовая и страховая деятельность	6,9	7,0	6,8	6,3	6,0	5,8	5,5
операции с недвижимым имуществом	6,7	6,9	6,9	8,8	6,1	5,6	4,7
профессиональная, научная и техническая деятельность	8,4	8,3	9,3	8,6	8,9	8,6	9,1
деятельность в сфере административных и вспомогательных услуг	9,7	10,2	9,9	8,1	10,4	10,0	11,3
государственное управление	23,6	23,9	23,8	24,2	23,7	23,5	23,6
образование	53,2	52,1	52,5	52,9	52,9	52,3	52,1
здравоохранение и социальные услуги	36,0	36,1	37,1	37,8	37,8	37,7	37,9
творчество, спорт, развлечения и отдых	8,4	8,1	8,7	8,2	8,1	7,7	7,7
предоставление прочих видов услуг	6,0	6,2	6,6	7,4	7,5	7,5	7,7

Продолжение

	2013	2014	2015	2016	2017	2018	2019
	В процентах к итогу						
Всего	100	100	100	100	100	100	100
сфера производства	47,1	46,6	45,4	43,8	43,4	43,3	42,8
сельское, лесное и рыбное хозяйство	14,0	13,9	14,0	13,5	13,4	13,0	12,5
промышленность	24,6	24,0	23,3	23,1	23,3	23,6	23,7
горнодобывающая промышленность	0,1	0,1	0,1	0,1	0,1	0,1	0,1
обрабатывающая промышленность	21,4	20,7	20,0	19,7	19,8	20,1	20,2
снабжение электроэнергией, газом, паром, горячей водой и кондиционированным воздухом	2,3	2,4	2,4	2,4	2,4	2,4	2,4
водоснабжение; сбор, обработка и удаление отходов, деятельность по ликвидации загрязнений	0,8	0,8	0,8	0,9	1,0	1,0	1,0
строительство	8,5	8,7	8,1	7,2	6,7	6,7	6,6
сфера услуг	52,9	53,4	54,6	56,2	56,6	56,7	57,2
оптовая и розничная торговля; ремонт автомобилей и мотоциклов	12,1	12,3	12,5	12,7	12,3	12,4	12,6
транспортная деятельность, складирование, почтовая и курьерская деятельность	6,2	6,2	6,2	6,2	6,4	6,5	6,3
услуги по временному проживанию и питанию	1,8	1,8	1,8	1,8	1,8	1,9	2,0
информация и связь	1,1	1,1	1,1	1,2	1,3	1,3	1,4
финансовая и страховая деятельность	1,4	1,4	1,4	1,3	1,3	1,2	1,2
операции с недвижимым имуществом	1,3	1,4	1,4	1,8	1,3	1,2	1,0
профессиональная, научная и техническая деятельность	1,7	1,7	1,9	1,8	1,9	1,9	2,0
деятельность в сфере административных и вспомогательных услуг	1,9	2,1	2,0	1,7	2,2	2,2	2,5
государственное управление	4,7	4,8	4,8	5,1	5,1	5,1	5,1
образование	10,6	10,5	10,7	11,1	11,3	11,3	11,4
здравоохранение и социальные услуги	7,2	7,3	7,5	7,9	8,1	8,1	8,3
творчество, спорт, развлечения и отдых	1,7	1,6	1,8	1,7	1,7	1,7	1,7
предоставление прочих видов услуг	1,2	1,2	1,3	1,6	1,6	1,6	1,7

**4.12. Занятое население г.Минска  
по видам экономической деятельности**

	2013	2014	2015	2016	2017	2018	2019
	Тысяч человек						
Всего	1 094,5	1 089,3	1 080,0	1 065,9	1 067,6	1 066,9	1 087,7
сфера производства	328,2	317,0	296,9	277,2	268,9	267,8	268,1
сельское, лесное и рыбное хозяйство	2,2	2,2	2,0	1,3	1,3	1,8	2,0
промышленность	223,2	211,2	197,9	188,7	186,8	186,7	185,8
горнодобывающая промышленность	0,1	0,1	0,1	0,1	0,1	0,2	0,3
обрабатывающая промышленность	207,9	196,2	182,5	173,3	171,2	170,7	170,0
снабжение электроэнергией, газом, паром, горячей водой и кондиционированным воздухом	10,3	10,2	10,4	10,1	10,3	10,1	10,1
водоснабжение; сбор, обработка и удаление отходов, деятельность по ликвидации загрязнений	4,9	4,7	4,9	5,2	5,2	5,7	5,4
строительство	102,8	103,6	97,0	87,2	80,8	79,3	80,3
сфера услуг	766,3	772,3	783,1	788,7	798,7	799,1	819,6
оптовая и розничная торговля; ремонт автомобилей и мотоциклов	206,1	207,6	206,1	200,9	200,7	197,5	200,7
транспортная деятельность, складирование, почтовая и курьерская деятельность	75,0	74,1	73,1	69,8	70,3	70,5	71,6
услуги по временному проживанию и питанию	28,8	30,4	30,6	32,4	32,6	33,1	34,6
информация и связь	50,4	53,7	57,3	61,3	66,7	75,3	84,3
финансовая и страховая деятельность	32,9	34,3	34,3	33,9	33,6	32,6	32,2
операции с недвижимым имуществом	27,2	27,6	29,5	35,1	30,3	29,5	28,4
профессиональная, научная и техническая деятельность	74,1	73,6	74,0	75,1	77,8	75,7	78,2
деятельность в сфере административных и вспомогательных услуг	36,1	38,9	39,2	30,4	35,6	35,5	36,2
государственное управление	42,7	39,0	38,2	41,0	40,3	39,6	40,5
образование	96,1	96,5	98,1	98,4	99,6	99,3	99,4
здравоохранение и социальные услуги	55,5	55,2	57,9	59,9	61,2	61,4	62,7
творчество, спорт, развлечения и отдых	22,7	23,0	24,4	26,4	26,2	25,5	27,0
предоставление прочих видов услуг	18,3	18,0	19,8	22,7	22,6	22,5	23,4

Продолжение

	2013	2014	2015	2016	2017	2018	2019
	В процентах к итогу						
Всего	100	100	100	100	100	100	100
сфера производства	30,0	29,1	27,5	26,0	25,2	25,1	24,6
сельское, лесное и рыбное хозяйство	0,2	0,2	0,2	0,1	0,1	0,2	0,2
промышленность	20,4	19,4	18,3	17,7	17,5	17,5	17,0
горнодобывающая промышленность	0,0	0,0	0,0	0,0	0,0	0,0	0,0
обрабатывающая промышленность	19,0	18,0	16,9	16,3	16,0	16,0	15,6
снабжение электроэнергией, газом, паром, горячей водой и кондиционированным воздухом	0,9	1,0	1,0	0,9	1,0	1,0	0,9
водоснабжение; сбор, обработка и удаление отходов, деятельность по ликвидации загрязнений	0,5	0,4	0,4	0,5	0,5	0,5	0,5
строительство	9,4	9,5	9,0	8,2	7,6	7,4	7,4
сфера услуг	70,0	70,9	72,5	74,0	74,8	74,9	75,4
оптовая и розничная торговля; ремонт автомобилей и мотоциклов	18,8	19,1	19,1	18,8	18,8	18,5	18,4
транспортная деятельность, складирование, почтовая и курьерская деятельность	6,8	6,8	6,8	6,6	6,6	6,6	6,6
услуги по временному проживанию и питанию	2,6	2,8	2,8	3,0	3,1	3,1	3,2
информация и связь	4,6	4,9	5,3	5,8	6,3	7,1	7,8
финансовая и страховая деятельность	3,0	3,1	3,2	3,2	3,1	3,1	3,0
операции с недвижимым имуществом	2,5	2,5	2,7	3,3	2,8	2,8	2,6
профессиональная, научная и техническая деятельность	6,8	6,8	6,8	7,1	7,3	7,1	7,2
деятельность в сфере административных и вспомогательных услуг	3,3	3,6	3,6	2,9	3,3	3,3	3,3
государственное управление	3,9	3,6	3,5	3,8	3,8	3,7	3,7
образование	8,8	8,9	9,1	9,2	9,3	9,3	9,1
здравоохранение и социальные услуги	5,1	5,1	5,4	5,6	5,7	5,7	5,8
творчество, спорт, развлечения и отдых	2,1	2,1	2,3	2,5	2,5	2,4	2,5
предоставление прочих видов услуг	1,7	1,6	1,8	2,1	2,1	2,1	2,2

#### 4.13. Занятое население Минской области по видам экономической деятельности

	2013	2014	2015	2016	2017	2018	2019
	Тысяч человек						
Всего	697,6	697,5	695,3	691,2	683,7	686,3	685,2
сфера производства	352,4	350,9	341,5	331,3	325,2	323,8	318,0
сельское, лесное и рыбное хозяйство	95,9	93,8	95,4	94,6	91,2	87,5	79,7
промышленность	201,6	198,7	192,5	188,1	189,3	192,1	193,8
горнодобывающая промышленность	1,4	1,2	1,1	1,0	1,0	0,9	0,9
обрабатывающая промышленность	175,8	172,5	166,3	162,3	163,9	167,2	169,5
снабжение электроэнергией, газом, паром, горячей водой и кондиционированным воздухом	17,1	17,5	17,6	16,9	16,9	16,7	16,3
водоснабжение; сбор, обработка и удаление отходов, деятельность по ликвидации загрязнений	7,3	7,5	7,5	7,9	7,5	7,3	7,1
строительство	54,9	58,4	53,6	48,6	44,7	44,2	44,5
сфера услуг	345,2	346,6	353,8	359,9	358,5	362,5	367,2
оптовая и розничная торговля; ремонт автомобилей и мотоциклов	97,4	99,7	102,7	101,5	98,9	100,4	104,8
транспортная деятельность, складирование, почтовая и курьерская деятельность	41,8	41,8	41,9	44,0	44,8	45,0	44,1
услуги по временному проживанию и питанию	11,9	11,5	11,3	11,9	11,8	11,7	12,6
информация и связь	5,6	5,3	5,7	6,2	6,1	6,3	7,0
финансовая и страховая деятельность	5,9	6,0	5,8	5,4	5,2	4,9	4,5
операции с недвижимым имуществом	8,7	8,5	9,0	9,0	9,0	9,2	9,0
профессиональная, научная и техническая деятельность	10,9	11,4	11,0	12,5	12,8	13,1	13,9
деятельность в сфере административных и вспомогательных услуг	12,4	13,2	13,4	11,6	11,7	11,6	11,9
государственное управление	25,7	26,0	26,5	27,4	26,7	26,3	26,4
образование	58,8	57,9	57,8	58,1	58,5	60,2	60,6
здравоохранение и социальные услуги	47,1	46,4	47,2	48,5	49,4	50,9	51,2
творчество, спорт, развлечения и отдых	11,7	11,0	12,1	12,9	12,7	11,4	11,8
предоставление прочих видов услуг	6,9	7,3	8,3	9,6	9,5	9,6	9,4

Продолжение

	2013	2014	2015	2016	2017	2018	2019
	В процентах к итогу						
Всего	100	100	100	100	100	100	100
сфера производства	50,5	50,3	49,1	47,9	47,6	47,2	46,4
сельское, лесное и рыбное хозяйство	13,7	13,4	13,7	13,7	13,4	12,8	11,6
промышленность	28,9	28,5	27,7	27,2	27,7	28,0	28,3
горнодобывающая промышленность	0,2	0,2	0,2	0,1	0,1	0,1	0,1
обрабатывающая промышленность	25,2	24,7	23,9	23,5	24,0	24,4	24,7
снабжение электроэнергией, газом, паром, горячей водой и кондиционированным воздухом	2,5	2,5	2,5	2,5	2,5	2,4	2,4
водоснабжение; сбор, обработка и удаление отходов, деятельность по ликвидации загрязнений	1,0	1,1	1,1	1,1	1,1	1,1	1,1
строительство	7,9	8,4	7,7	7,0	6,5	6,4	6,5
сфера услуг	49,5	49,7	50,9	52,1	52,4	52,8	53,6
оптовая и розничная торговля; ремонт автомобилей и мотоциклов	14,0	14,3	14,8	14,7	14,5	14,6	15,3
транспортная деятельность, складирование, почтовая и курьерская деятельность	6,0	6,0	6,0	6,3	6,5	6,6	6,5
услуги по временному проживанию и питанию	1,7	1,6	1,6	1,7	1,7	1,7	1,8
информация и связь	0,8	0,8	0,8	0,9	0,9	0,9	1,0
финансовая и страховая деятельность	0,8	0,9	0,8	0,8	0,8	0,7	0,7
операции с недвижимым имуществом	1,2	1,2	1,3	1,3	1,3	1,3	1,3
профессиональная, научная и техническая деятельность	1,6	1,6	1,6	1,8	1,9	1,9	2,0
деятельность в сфере административных и вспомогательных услуг	1,8	1,9	1,9	1,7	1,7	1,7	1,7
государственное управление	3,7	3,7	3,8	4,0	3,9	3,8	3,9
образование	8,4	8,3	8,3	8,4	8,5	8,8	8,8
здравоохранение и социальные услуги	6,7	6,7	6,8	7,0	7,2	7,4	7,5
творчество, спорт, развлечения и отдых	1,7	1,6	1,8	1,9	1,9	1,7	1,7
предоставление прочих видов услуг	1,0	1,0	1,2	1,4	1,4	1,4	1,4

**4.14. Занятое население Могилевской области  
по видам экономической деятельности**

	2013	2014	2015	2016	2017	2018	2019
	Тысяч человек						
Всего	486,1	477,0	471,8	461,6	451,6	448,1	446,3
сфера производства	227,6	222,1	214,7	206,9	201,2	198,0	194,7
сельское, лесное и рыбное хозяйство	49,8	49,3	49,1	48,5	45,9	44,5	42,3
промышленность	143,3	138,8	133,2	130,6	130,2	128,4	127,6
горнодобывающая промышленность	0,3	0,2	0,2	0,1	0,2	0,2	0,2
обрабатывающая промышленность	122,0	117,7	112,2	107,4	104,9	105,2	105,0
снабжение электроэнергией, газом, паром, горячей водой и кондиционированным воздухом	15,5	15,4	15,3	15,0	14,6	14,3	14,2
водоснабжение; сбор, обработка и удаление отходов, деятельность по ликвидации загрязнений	5,5	5,5	5,5	8,1	10,5	8,7	8,2
строительство	34,5	34,0	32,4	27,8	25,1	25,1	24,8
сфера услуг	258,5	254,9	257,1	254,7	250,4	250,1	251,6
оптовая и розничная торговля; ремонт автомобилей и мотоциклов	58,9	58,4	58,4	57,3	54,6	55,7	55,4
транспортная деятельность, складирование, почтовая и курьерская деятельность	27,3	26,1	26,9	27,0	27,2	27,2	26,4
услуги по временному проживанию и питанию	8,7	8,2	7,9	8,0	7,8	7,6	8,1
информация и связь	5,6	5,9	5,9	5,5	5,3	5,4	5,5
финансовая и страховая деятельность	6,4	6,4	6,3	5,7	5,5	5,2	4,9
операции с недвижимым имуществом	9,5	9,7	9,8	8,6	9,0	7,7	7,4
профессиональная, научная и техническая деятельность	7,6	7,4	7,8	7,7	7,7	7,6	7,9
деятельность в сфере административных и вспомогательных услуг	7,8	8,2	7,9	7,9	7,4	8,5	8,5
государственное управление	22,6	21,7	21,8	22,2	21,8	21,2	21,1
образование	54,7	53,7	53,2	52,8	52,2	51,7	51,1
здравоохранение и социальные услуги	35,1	34,7	35,6	35,9	36,0	36,1	36,3
творчество, спорт, развлечения и отдых	8,8	8,3	9,1	8,9	8,7	8,4	8,4
предоставление прочих видов услуг	5,3	6,2	6,4	7,1	7,1	7,2	6,7

Продолжение

	2013	2014	2015	2016	2017	2018	2019
	В процентах к итогу						
Всего	100	100	100	100	100	100	100
сфера производства	46,8	46,5	45,5	44,8	44,6	44,2	43,7
сельское, лесное и рыбное хозяйство	10,2	10,3	10,4	10,5	10,2	9,9	9,5
промышленность	29,5	29,1	28,2	28,3	28,8	28,7	28,6
горнодобывающая промышленность	0,1	0,0	0,0	0,0	0,1	0,1	0,0
обрабатывающая промышленность	25,1	24,7	23,8	23,3	23,2	23,5	23,5
снабжение электроэнергией, газом, паром, горячей водой и кондиционированным воздухом	3,2	3,2	3,2	3,2	3,2	3,2	3,2
водоснабжение; сбор, обработка и удаление отходов, деятельность по ликвидации загрязнений	1,1	1,2	1,2	1,8	2,3	1,9	1,9
строительство	7,1	7,1	6,9	6,0	5,6	5,6	5,6
сфера услуг	53,2	53,5	54,5	55,2	55,4	55,8	56,3
оптовая и розничная торговля; ремонт автомобилей и мотоциклов	12,1	12,3	12,4	12,4	12,1	12,4	12,4
транспортная деятельность, складирование, почтовая и курьерская деятельность	5,6	5,5	5,7	5,9	6,0	6,1	5,9
услуги по временному проживанию и питанию	1,8	1,7	1,7	1,7	1,7	1,7	1,8
информация и связь	1,2	1,2	1,2	1,2	1,2	1,2	1,2
финансовая и страховая деятельность	1,3	1,3	1,3	1,2	1,2	1,2	1,1
операции с недвижимым имуществом	2,0	2,0	2,1	1,9	2,0	1,7	1,7
профессиональная, научная и техническая деятельность	1,6	1,6	1,7	1,7	1,7	1,7	1,8
деятельность в сфере административных и вспомогательных услуг	1,6	1,7	1,7	1,7	1,6	1,9	1,9
государственное управление	4,6	4,6	4,6	4,8	4,8	4,7	4,7
образование	11,3	11,3	11,3	11,5	11,6	11,5	11,4
здравоохранение и социальные услуги	7,2	7,3	7,5	7,8	8,0	8,1	8,1
творчество, спорт, развлечения и отдых	1,8	1,7	1,9	1,9	1,9	1,9	1,9
предоставление прочих видов услуг	1,1	1,3	1,4	1,5	1,6	1,6	1,5



**4.15. Занятое население по областям и г.Минску**

	2013	2014	2015	2016	2017	2018	2019
	Тысяч человек						
Республика Беларусь	4 578,4	4 550,5	4 496,0	4 405,7	4 353,6	4 337,9	4 334,2
Области и г.Минск:							
Брестская	624,5	623,3	612,9	600,9	593,8	592,5	586,4
Витебская	538,5	536,3	524,8	506,1	494,6	490,3	485,4
Гомельская	636,2	630,4	619,2	602,4	594,0	590,8	584,9
Гродненская	501,0	496,7	492,0	477,6	468,3	463,0	458,3
г.Минск	1 094,5	1 089,3	1 080,0	1 065,9	1 067,6	1 066,9	1 087,7
Минская	697,6	697,5	695,3	691,2	683,7	686,3	685,2
Могилевская	486,1	477,0	471,8	461,6	451,6	448,1	446,3
	В процентах к предыдущему году						
Республика Беларусь	99,3	99,4	98,8	98,0	98,8	99,6	99,9
Области и г.Минск:							
Брестская	98,3	99,8	98,3	98,1	98,8	99,8	99,0
Витебская	98,2	99,6	97,8	96,4	97,7	99,1	99,0
Гомельская	98,5	99,1	98,2	97,3	98,6	99,5	99,0
Гродненская	98,8	99,1	99,1	97,1	98,1	98,9	99,0
г.Минск	100,6	99,5	99,1	98,7	100,2	99,9	102,0
Минская	100,4	99,98	99,7	99,4	98,9	100,4	99,8
Могилевская	98,6	98,1	98,9	97,8	97,8	99,2	99,6

### 4.16. Занятое население в 2019 году

(человек)

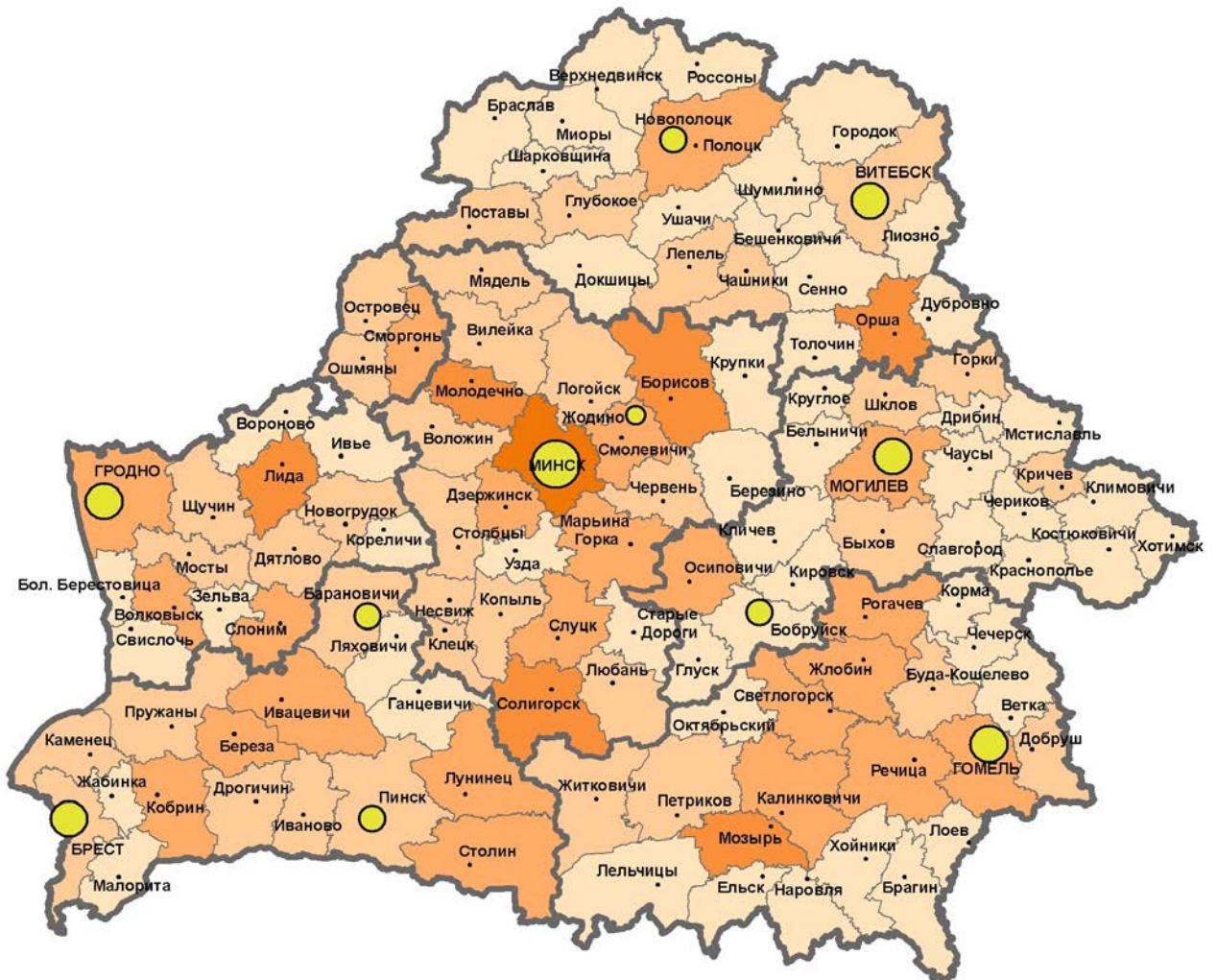

районы

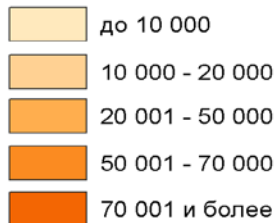

1 087 728 - г. Минск

города областного подчинения

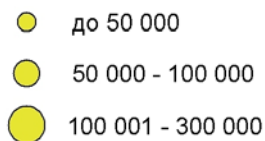

#### 4.17. Занятое население по областям, городам и районам

	Человек				В процентах к итогу			
	2013	2015	2018	2019	2013	2015	2018	2019
Брестская область – всего	624 438	612 850	592 546	586 402	100	100	100	100
г.Брест	180 107	175 660	170 473	172 654	28,8	28,7	28,8	29,4
г.Барановичи	78 306	76 669	72 211	71 889	12,5	12,5	12,2	12,2
г.Пинск	58 125	55 585	52 801	52 500	9,3	9,1	8,9	8,9
Районы:								
Барановичский	18 504	18 026	17 924	17 402	3,0	2,9	3,0	3,0
Березовский	28 898	28 195	26 519	26 081	4,6	4,6	4,5	4,4
Брестский	17 439	18 573	19 092	19 344	2,8	3,0	3,2	3,3
Ганцевичский	10 698	10 292	9 778	9 475	1,7	1,7	1,6	1,6
Дрогичинский	14 957	14 599	13 724	13 263	2,4	2,4	2,3	2,3
Жабинковский	10 245	9 986	10 192	9 873	1,7	1,6	1,7	1,7
Ивановский	15 845	15 597	14 735	14 191	2,5	2,6	2,5	2,4
Ивацевичский	24 626	24 457	24 197	23 325	3,9	4,0	4,1	4,0
Камянецкий	15 565	15 517	15 358	15 032	2,5	2,5	2,6	2,6
Кобринский	36 574	35 517	34 267	33 511	5,9	5,8	5,8	5,7
Лунинецкий	28 655	28 136	26 914	25 815	4,6	4,6	4,5	4,4
Ляховичский	11 300	10 800	10 465	9 989	1,8	1,8	1,8	1,7
Малоритский	10 014	9 903	9 287	9 133	1,6	1,6	1,6	1,6
Пинский	17 959	17 309	16 901	17 562	2,9	2,8	2,8	3,0
Пружанский	21 056	20 409	19 538	19 187	3,4	3,3	3,3	3,3
Столинский	25 565	27 620	28 170	26 176	4,1	4,5	4,8	4,5

Продолжение

	Человек				В процентах к итогу			
	2013	2015	2018	2019	2013	2015	2018	2019
Витебская область – всего	538 538	524 750	490 335	485 360	100	100	100	100
г.Витебск	171 060	166 582	157 323	158 995	31,8	31,7	32,1	32,8
г.Новополоцк	50 057	51 171	45 940	46 087	9,3	9,7	9,4	9,5
Районы:								
Бешенковичский	7 328	7 155	6 621	6 468	1,4	1,4	1,3	1,3
Браславский	10 992	10 371	9 116	8 938	2,0	2,0	1,9	1,8
Верхнедвинский	10 713	10 502	9 683	9 406	2,0	2,0	2,0	1,9
Витебский	17 834	17 587	18 404	18 032	3,3	3,4	3,7	3,7
Глубокский	17 719	17 042	16 464	15 942	3,3	3,2	3,3	3,3
Городокский	9 683	9 504	8 675	8 240	1,8	1,8	1,8	1,7
Докшицкий	10 446	9 835	9 197	8 773	1,9	1,9	1,9	1,8
Дубровенский	6 841	6 610	6 262	6 580	1,3	1,3	1,3	1,3
Лепельский	14 617	14 503	13 517	13 300	2,7	2,8	2,7	2,7
Лиозненский	6 900	6 539	5 932	5 745	1,3	1,2	1,2	1,2
Миорский	9 632	9 041	8 488	8 198	1,8	1,7	1,7	1,7
Оршанский	67 335	66 676	62 777	61 803	12,5	12,7	12,8	12,7
Полоцкий	48 713	48 091	44 500	44 202	9,1	9,2	9,1	9,1
Поставский	15 837	14 934	13 630	13 068	2,9	2,8	2,8	2,7
Россонский	4 380	4 256	3 873	3 661	0,8	0,8	0,8	0,8
Сенненский	10 352	9 466	8 664	8 193	1,9	1,8	1,8	1,7
Толочинский	11 390	10 809	10 118	9 619	2,1	2,1	2,1	2,0
Ушачский	6 145	5 701	5 469	5 109	1,1	1,1	1,1	1,1
Чашникский	14 509	13 381	12 253	12 088	2,7	2,5	2,5	2,5
Шарковщинский	7 291	6 570	5 940	5 698	1,4	1,3	1,2	1,2
Шумилинский	8 764	8 424	7 489	7 215	1,6	1,6	1,5	1,5

Продолжение

	Человек				В процентах к итогу			
	2013	2015	2018	2019	2013	2015	2018	2019
Гомельская область – всего	636 199	619 248	590 818	584 919	100	100	100	100
г.Гомель	249 001	240 093	226 237	225 970	39,2	38,8	38,3	38,6
Районы:								
Брагинский	5 291	5 171	5 150	5 084	0,8	0,8	0,9	0,9
Буда-Кошелевский	12 609	12 361	12 749	12 516	2,0	2,0	2,1	2,1
Ветковский	6 739	6 438	6 443	6 408	1,1	1,0	1,1	1,1
Гомельский	22 903	23 644	24 005	22 951	3,6	3,8	4,1	3,9
Добрушский	14 853	15 278	14 523	13 785	2,3	2,5	2,5	2,4
Ельский	7 189	7 000	6 630	6 466	1,1	1,1	1,1	1,1
Житковичский	14 199	13 680	13 669	13 248	2,2	2,2	2,3	2,3
Жлобинский	51 450	51 493	48 541	47 973	8,1	8,3	8,2	8,2
Калинковичский	24 913	24 056	23 157	22 769	3,9	3,9	3,9	3,9
Кормянский	5 587	5 367	5 168	5 152	0,9	0,9	0,9	0,9
Лельчицкий	10 366	10 068	9 434	9 324	1,6	1,6	1,6	1,6
Лоевский	5 021	4 842	4 345	4 288	0,8	0,8	0,7	0,7
Мозырский	60 528	59 184	56 569	56 483	9,5	9,6	9,6	9,7
Наровлянский	4 714	4 350	4 147	4 342	0,8	0,7	0,7	0,7
Октябрьский	6 027	5 789	5 542	5 549	1,0	0,9	0,9	0,9
Петриковский	12 992	12 250	11 663	11 327	2,1	2,0	2,0	1,9
Речицкий	44 185	43 103	42 130	41 773	6,9	7,0	7,1	7,2
Рогачевский	24 404	23 522	22 272	21 650	3,8	3,8	3,8	3,7
Светлогорский	38 862	37 373	35 338	34 941	6,1	6,0	6,0	6,0
Хойникский	8 350	8 206	7 477	7 294	1,3	1,3	1,3	1,2
Чечерский	6 016	5 980	5 629	5 626	0,9	1,0	0,9	1,0

Продолжение

	Человек				В процентах к итогу			
	2013	2015	2018	2019	2013	2015	2018	2019
Гродненская область – всего	501 067	491 950	463 048	458 307	100	100	100	100
г.Гродно	177 042	177 493	168 195	169 655	35,3	36,1	36,3	37,0
Районы:								
Берестовицкий	7 936	7 721	7 188	7 021	1,6	1,6	1,6	1,5
Волковысский	35 728	34 218	31 860	30 519	7,1	6,9	6,9	6,7
Вороновский	12 072	11 152	9 957	9 593	2,4	2,3	2,2	2,1
Гродненский	25 531	26 915	26 944	25 916	5,1	5,5	5,8	5,7
Дятловский	12 804	12 219	11 255	10 958	2,6	2,5	2,4	2,4
Зельвенский	7 524	7 151	6 223	6 060	1,5	1,5	1,3	1,3
Ивьевский	10 815	10 174	9 623	9 124	2,2	2,1	2,1	2,0
Кореличский	9 845	9 344	8 642	8 418	2,0	1,9	1,9	1,8
Лидский	63 628	60 676	56 409	55 915	12,7	12,3	12,2	12,2
Мостовский	13 919	13 472	12 013	11 644	2,8	2,7	2,6	2,5
Новогрудский	22 062	21 167	19 927	19 816	4,4	4,3	4,3	4,3
Островецкий	10 604	11 676	12 624	12 502	2,1	2,4	2,7	2,7
Ошмянский	14 277	13 869	12 642	12 315	2,8	2,8	2,7	2,7
Свислочский	7 900	7 512	6 623	6 237	1,6	1,5	1,4	1,4
Слонимский	28 206	27 620	25 492	25 015	5,6	5,6	5,5	5,5
Сморгонский	22 280	21 756	21 143	21 758	4,4	4,4	4,6	4,7
Щучинский	18 894	17 815	16 288	15 841	3,8	3,6	3,5	3,5

Продолжение

	Человек				В процентах к итогу			
	2013	2015	2018	2019	2013	2015	2018	2019
Минская область – всего	697 616	695 298	686 253	685 201	100	100	100	100
г.Жодино	31 868	29 252	29 645	29 349	4,6	4,2	4,3	4,3
Районы:								
Березинский	10 630	10 226	9 765	9 259	1,5	1,5	1,4	1,4
Борисовский	81 696	79 305	75 718	76 312	11,7	11,4	11,0	11,1
Вилейский	20 025	19 210	17 876	16 867	2,9	2,8	2,6	2,5
Воложинский	15 023	14 602	13 707	13 523	2,2	2,1	2,0	2,0
Дзержинский	31 272	32 148	32 611	33 443	4,5	4,6	4,8	4,9
Клецкий	13 653	13 281	12 267	12 000	2,0	1,9	1,8	1,8
Копыльский	13 963	13 303	12 216	11 842	2,0	1,9	1,8	1,7
Крупский	11 370	11 189	10 355	9 811	1,6	1,6	1,5	1,4
Логойский	15 500	15 688	15 732	15 235	2,2	2,3	2,3	2,2
Любанский	14 228	13 704	12 794	12 602	2,0	2,0	1,9	1,8
Минский	123 782	135 642	148 493	152 087	17,7	19,5	21,6	22,2
Молодечненский	64 109	60 786	55 456	55 044	9,2	8,7	8,1	8,0
Мядельский	13 059	12 508	11 976	11 523	1,9	1,8	1,8	1,7
Несвижский	20 234	19 810	18 664	18 619	2,9	2,8	2,7	2,7
Пуховичский	27 047	27 500	26 032	26 121	3,9	3,9	3,8	3,8
Слуцкий	42 747	42 226	39 588	38 850	6,1	6,1	5,8	5,7
Смолевичский	22 844	23 358	24 864	25 514	3,3	3,4	3,6	3,7
Солигорский	72 607	70 773	69 429	68 698	10,4	10,2	10,1	10,0
Стародорожский	9 772	9 781	9 709	9 578	1,4	1,4	1,4	1,4
Столбцовский	18 463	17 960	17 329	17 121	2,6	2,6	2,5	2,5
Узденский	10 374	10 179	9 731	9 654	1,5	1,5	1,4	1,4
Червенский	13 350	12 867	12 296	12 149	1,9	1,8	1,8	1,8

Продолжение

	Человек				В процентах к итогу			
	2013	2015	2018	2019	2013	2015	2018	2019
Могилевская область – всего	486 082	471 816	448 078	446 319	100	100	100	100
г.Могилев	178 453	174 314	168 471	168 534	36,7	36,9	37,6	37,8
г.Бобруйск	97 008	93 072	87 534	86 982	20,0	19,7	19,5	19,5
Районы:								
Белыничский	8 174	7 857	7 055	6 914	1,7	1,7	1,6	1,6
Бобруйский	6 992	6 839	6 420	6 539	1,4	1,4	1,4	1,5
Быховский	12 430	11 932	11 392	11 278	2,6	2,5	2,6	2,5
Глусский	6 237	5 971	5 491	5 421	1,3	1,3	1,2	1,2
Горецкий	19 441	18 720	17 759	17 260	4,0	4,0	4,0	3,9
Дрибинский	4 522	4 472	4 240	4 120	0,9	0,9	1,0	0,9
Кировский	7 860	7 718	7 204	7 161	1,6	1,6	1,6	1,6
Климовичский	11 090	10 733	9 696	9 505	2,3	2,3	2,2	2,1
Кличевский	6 510	6 244	5 825	5 808	1,3	1,3	1,3	1,3
Костюковичский	10 372	9 984	9 259	9 264	2,1	2,1	2,1	2,1
Краснопольский	3 748	3 580	3 495	3 506	0,8	0,8	0,8	0,8
Кричевский	14 168	13 409	12 171	12 116	2,9	2,8	2,7	2,7
Круглянский	6 507	5 958	5 377	5 261	1,3	1,3	1,2	1,2
Могилевский	21 321	22 395	22 456	23 028	4,4	4,7	5,0	5,2
Мстиславский	9 441	8 802	7 782	7 536	1,9	1,9	1,7	1,7
Осиповичский	23 891	22 671	21 374	21 444	4,9	4,8	4,8	4,8
Славгородский	5 355	5 061	4 642	4 622	1,1	1,1	1,0	1,0
Хотимский	4 876	4 615	4 223	4 127	1,0	1,0	0,9	0,9
Чаусский	8 172	7 861	7 335	7 208	1,7	1,7	1,6	1,6
Чериковский	5 188	4 958	4 558	4 634	1,1	1,1	1,0	1,0
Шкловский	14 326	14 650	14 319	14 051	3,0	3,1	3,2	3,1



## 5. КАЧЕСТВЕННЫЙ СОСТАВ КАДРОВ

В разделе приведены данные о списочной численности работников организаций, их распределении по категориям персонала, полу, возрастным группам, уровню образования.

Данные приводятся по коммерческим и некоммерческим организациям, за исключением микроорганизаций, крестьянских (фермерских) хозяйств, сельских, поселковых и городских (городов районного подчинения) Советов депутатов и исполнительных комитетов, жилищных, жилищно-строительных, гаражных кооперативов, прочих потребительских кооперативов, садоводческих товариществ, товариществ собственников, религиозных организаций (объединений), представительств иностранных организаций.

В списочную численность работников включаются работники, работавшие по трудовому договору (контракту) и выполнявшие постоянную, временную или сезонную работу один день и более. В численность включаются как фактически работающие работники, так и временно не работающие по каким-либо причинам (находящиеся в трудовых отпусках, находящиеся в отпусках по беременности и родам, в связи с усыновлением (удочерением) ребенка в возрасте до трех месяцев, по уходу за ребенком до достижения им возраста трех лет, не явившиеся на работу вследствие временной нетрудоспособности и другим причинам). Не включаются в списочную численность внешние совместители и граждане, выполняющие работу по гражданско-правовым договорам.

Распределение численности работников по категориям персонала произведено на основании действующего Общегосударственного классификатора Республики Беларусь ОКРБ 014-2017 «Занятия», утвержденного постановлением Министерства труда и социальной защиты Республики Беларусь от 24 июля 2017 г. № 33.

Распределение численности работников по уровню образования производится независимо от выполняемой ими работы или занимаемой должности. Уровень образования работника определяется по самому высокому уровню образования, полученному в учреждении образования.

К лицам с высшим образованием отнесены работники, имеющие диплом о высшем образовании, со средним специальным образованием – имеющие диплом о среднем специальном образовании.

Лица, прошедшие теоретический курс учреждения высшего или среднего специального образования, но не защитившие дипломный проект или не сдавшие государственные экзамены, в число работников с высшим или средним специальным образованием не включаются.

К лицам, имеющим профессионально-техническое образование, относятся работники, имеющие диплом или аттестат о профессионально-техническом образовании.

К лицам, имеющим общее среднее образование, относятся работники, имеющие аттестат об общем среднем образовании.

**5.1. Численность работников по полу, областям и г.Минску**

(на конец года)

	Человек			В процентах к итогу		
	2012	2018	2019	2012	2018	2019
Республика Беларусь	3 868 273	3 463 333	3 436 016	100	100	100
мужчины	1 756 747	1 552 820	1 544 397	45,4	44,8	44,9
женщины	2 111 526	1 910 513	1 891 619	54,6	55,2	55,1
Области и г.Минск:						
Брестская	535 100	469 557	465 060	100	100	100
мужчины	243 278	208 553	205 366	45,5	44,4	44,2
женщины	291 822	261 004	259 694	54,5	55,6	55,8
Витебская	471 643	398 160	391 593	100	100	100
мужчины	210 916	175 711	174 296	44,7	44,1	44,5
женщины	260 727	222 449	217 297	55,3	55,9	55,5
Гомельская	568 797	493 783	485 816	100	100	100
мужчины	259 595	223 192	220 727	45,6	45,2	45,4
женщины	309 202	270 591	265 089	54,4	54,8	54,6
Гродненская	427 148	376 403	370 715	100	100	100
мужчины	195 029	168 458	165 112	45,7	44,8	44,5
женщины	232 119	207 945	205 603	54,3	55,2	55,5
г.Минск	865 111	816 049	823 000	100	100	100
мужчины	386 429	357 710	362 373	44,7	43,8	44,0
женщины	478 682	458 339	460 627	55,3	56,2	56,0
Минская	580 315	546 490	544 339	100	100	100
мужчины	273 629	259 847	260 326	47,2	47,5	47,8
женщины	306 686	286 643	284 013	52,8	52,5	52,2
Могилевская	420 159	362 891	355 493	100	100	100
мужчины	187 871	159 349	156 197	44,7	43,9	43,9
женщины	232 288	203 542	199 296	55,3	56,1	56,1

## 5.2. Численность работающих мужчин по видам экономической деятельности

(на конец года)

	Человек		В процентах к общей численности работников соответствующего вида экономической деятельности	
	2018	2019	2018	2019
Всего	1 552 820	1 544 397	44,8	44,9
сельское, лесное и рыбное хозяйство	208 747	202 385	60,6	60,8
промышленность	551 679	544 167	58,2	58,5
горнодобывающая промышленность	11 087	11 252	77,7	78,4
обрабатывающая промышленность	422 909	417 733	55,1	55,5
снабжение электроэнергией, газом, паром, горячей водой и кондиционированным воздухом	97 498	95 348	71,5	71,3
водоснабжение; сбор, обработка и удаление отходов, деятельность по ликвидации загрязнений	20 185	19 834	68,8	68,7
строительство	176 956	175 295	81,4	81,5
оптовая и розничная торговля; ремонт автомобилей и мотоциклов	121 878	122 402	30,8	30,9
транспортная деятельность, складирование, почтовая и курьерская деятельность	141 362	142 293	64,1	64,2
услуги по временному проживанию и питанию	12 209	12 360	28,4	28,9
информация и связь	50 058	55 885	55,4	56,2
финансовая и страховая деятельность	16 963	16 169	25,0	24,8
операции с недвижимым имуществом	11 378	10 984	44,1	43,9
профессиональная, научная и техническая деятельность	35 537	38 761	42,7	44,3
деятельность в сфере административных и вспомогательных услуг	20 913	19 588	49,4	49,2
государственное управление	30 656	31 113	43,4	43,7
образование	89 366	87 726	18,8	18,7
здравоохранение и социальные услуги	47 612	47 982	14,4	14,4
творчество, спорт, развлечения и отдых	28 916	29 061	34,9	35,0
предоставление прочих видов услуг	8 590	8 226	33,8	33,3

### 5.3. Численность работающих женщин по видам экономической деятельности

(на конец года)

	Человек		В процентах к общей численности работников соответствующего вида экономической деятельности	
	2018	2019	2018	2019
Всего	1 910 513	1 891 619	55,2	55,1
сельское, лесное и рыбное хозяйство	135 678	130 216	39,4	39,2
промышленность	396 385	385 664	41,8	41,5
горнодобывающая промышленность	3 173	3 109	22,3	21,6
обрабатывающая промышленность	345 303	335 193	44,9	44,5
снабжение электроэнергией, газом, паром, горячей водой и кондиционированным воздухом	38 771	38 309	28,5	28,7
водоснабжение; сбор, обработка и удаление отходов, деятельность по ликвидации загрязнений	9 138	9 053	31,2	31,3
строительство	40 433	39 756	18,6	18,5
оптовая и розничная торговля; ремонт автомобилей и мотоциклов	273 318	273 384	69,2	69,1
транспортная деятельность, складирование, почтовая и курьерская деятельность	79 259	79 431	35,9	35,8
услуги по временному проживанию и питанию	30 825	30 413	71,6	71,1
информация и связь	40 307	43 559	44,6	43,8
финансовая и страховая деятельность	50 788	48 937	75,0	75,2
операции с недвижимым имуществом	14 399	14 030	55,9	56,1
профессиональная, научная и техническая деятельность	47 676	48 783	57,3	55,7
деятельность в сфере административных и вспомогательных услуг	21 414	20 234	50,6	50,8
государственное управление	39 969	40 099	56,6	56,3
образование	385 434	382 039	81,2	81,3
здравоохранение и социальные услуги	283 779	284 605	85,6	85,6
творчество, спорт, развлечения и отдых	54 019	54 012	65,1	65,0
предоставление прочих видов услуг	16 830	16 457	66,2	66,7

### 5.4. Численность работников по полу и категориям персонала

(на конец года)

	Человек			В процентах к итогу		
	2012	2018	2019	2012	2018	2019
Всего	3 868 273	3 463 333	3 436 016	100	100	100
мужчины	1 756 747	1 552 820	1 544 397	100	100	100
женщины	2 111 526	1 910 513	1 891 619	100	100	100
рабочие	2 238 854	1 875 983	1 840 303	57,9	54,2	53,6
мужчины	1 243 509	1 055 620	1 041 375	70,8	68,0	67,4
женщины	995 345	820 363	798 928	47,1	42,9	42,2
служащие	1 629 419	1 587 350	1 595 713	42,1	45,8	46,4
мужчины	513 238	497 200	503 022	29,2	32,0	32,6
женщины	1 116 181	1 090 150	1 092 691	52,9	57,1	57,8
руководители	394 780	376 488	378 046	10,2	10,8	11,0
мужчины	206 946	189 335	189 056	11,8	12,2	12,3
женщины	187 834	187 153	188 990	8,9	9,8	10,0
специалисты	1 098 053	1 090 599	1 099 300	28,4	31,5	32,0
мужчины	279 718	284 156	290 408	15,9	18,3	18,8
женщины	818 335	806 443	808 892	38,8	42,2	42,8
другие служащие	136 586	120 263	118 367	3,5	3,5	3,4
мужчины	26 574	23 709	23 558	1,5	1,5	1,5
женщины	110 012	96 554	94 809	5,2	5,1	5,0

**5.5. Численность работников по категориям  
персонала и видам экономической деятельности  
на конец 2019 года**

	Всего работ-ников	В том числе				
		рабочие	служа-щие	из них		
				руково-дители	специа-листы	другие служа-щие
	Человек					
Всего	3 436 016	1 840 303	1 595 713	378 046	1 099 300	118 367
сельское, лесное и рыбное хозяйство	332 601	252 687	79 914	27 546	50 071	2 297
промышленность	929 831	666 956	262 875	104 683	149 788	8 404
горнодобывающая промышленность	14 361	9 886	4 475	1 538	2 827	110
обрабатывающая промышленность	752 926	537 668	215 258	83 764	124 183	7 311
снабжение электроэнергией, газом, паром, горячей водой и кондиционированным воздухом	133 657	97 012	36 645	16 546	19 270	829
водоснабжение; сбор, обработка и удаление отходов, деятельность по ликвидации загрязнений	28 887	22 390	6 497	2 835	3 508	154
строительство	215 051	159 092	55 959	26 791	27 564	1 604
оптовая и розничная торговля; ремонт автомобилей и мотоциклов	395 786	234 552	161 234	52 583	95 207	13 444
транспортная деятельность, складирование, почтовая и курьерская деятельность	221 724	151 999	69 725	21 098	40 466	8 161
услуги по временному проживанию и питанию	42 773	28 986	13 787	5 133	7 184	1 470
информация и связь	99 444	8 892	90 552	11 485	77 968	1 099
финансовая и страховая деятельность	65 106	2 594	62 512	10 504	43 537	8 471
операции с недвижимым имуществом	25 014	10 755	14 259	3 616	8 870	1 773
профессиональная, научная и техническая деятельность	87 544	15 560	71 984	16 146	54 554	1 284
деятельность в сфере административных и вспомогательных услуг	39 822	26 486	13 336	4 402	8 230	704
государственное управление	71 212	15 298	55 914	21 347	33 114	1 453
образование	469 765	124 564	345 201	37 478	267 667	40 056
здравоохранение и социальные услуги	332 587	105 537	227 050	17 968	186 271	22 811
творчество, спорт, развлечения и отдых	83 073	24 944	58 129	11 943	41 695	4 491
предоставление прочих видов услуг	24 683	11 401	13 282	5 323	7 114	845

	Всего работ- ников	В том числе				
		рабочие	служа- щие	из них		
				руково- дители	специа- листы	другие служа- щие
		В процентах к итогу				
Всего	100	53,6	46,4	11,0	32,0	3,4
сельское, лесное и рыбное хозяйство	100	76,0	24,0	8,3	15,0	0,7
промышленность	100	71,7	28,3	11,3	16,1	0,9
горнодобывающая промышленность	100	68,8	31,2	10,7	19,7	0,8
обрабатывающая промышленность	100	71,4	28,6	11,1	16,5	1,0
снабжение электроэнергией, газом, паром, горячей водой и кондиционированным воздухом	100	72,6	27,4	12,4	14,4	0,6
водоснабжение; сбор, обработка и удаление отходов, деятельность по ликвидации загрязнений	100	77,5	22,5	9,8	12,2	0,5
строительство	100	74,0	26,0	12,5	12,8	0,7
оптовая и розничная торговля; ремонт автомобилей и мотоциклов	100	59,3	40,7	13,3	24,0	3,4
транспортная деятельность, складирование, почтовая и курьерская деятельность	100	68,6	31,4	9,5	18,2	3,7
услуги по временному проживанию и питанию	100	67,8	32,2	12,0	16,8	3,4
информация и связь	100	8,9	91,1	11,6	78,4	1,1
финансовая и страховая деятельность	100	4,0	96,0	16,1	66,9	13,0
операции с недвижимым имуществом	100	43,0	57,0	14,4	35,5	7,1
профессиональная, научная и техническая деятельность	100	17,8	82,2	18,4	62,3	1,5
деятельность в сфере административных и вспомогательных услуг	100	66,5	33,5	11,0	20,7	1,8
государственное управление	100	21,5	78,5	30,0	46,5	2,0
образование	100	26,5	73,5	8,0	57,0	8,5
здравоохранение и социальные услуги	100	31,7	68,3	5,4	56,0	6,9
творчество, спорт, развлечения и отдых	100	30,0	70,0	14,4	50,2	5,4
предоставление прочих видов услуг	100	46,2	53,8	21,6	28,8	3,4

### 5.6. Численность работающих мужчин по категориям персонала и видам экономической деятельности на конец 2019 года

(в процентах к итогу)

	Мужчины	В том числе			
		рабочие	руководители	специалисты	другие служащие
Всего	100	67,4	12,3	18,8	1,5
сельское, лесное и рыбное хозяйство	100	81,3	7,8	10,5	0,4
промышленность	100	76,8	12,6	10,0	0,6
горнодобывающая промышленность	100	74,0	11,3	14,4	0,3
обрабатывающая промышленность	100	76,3	12,5	10,5	0,7
снабжение электроэнергией, газом, паром, горячей водой и кондиционированным воздухом	100	78,2	13,9	7,8	0,1
водоснабжение; сбор, обработка и удаление отходов, деятельность по ликвидации загрязнений	100	83,6	10,2	5,9	0,3
строительство	100	81,1	12,2	6,3	0,4
оптовая и розничная торговля; ремонт автомобилей и мотоциклов	100	59,2	13,9	21,9	5,0
транспортная деятельность, складирование, почтовая и курьерская деятельность	100	77,9	8,6	12,1	1,4
услуги по временному проживанию и питанию	100	68,4	12,8	13,2	5,6
информация и связь	100	10,7	11,1	77,6	0,6
финансовая и страховая деятельность	100	11,7	24,7	48,8	14,8
операции с недвижимым имуществом	100	50,5	16,7	23,0	9,8
профессиональная, научная и техническая деятельность	100	26,3	23,1	49,7	0,9
деятельность в сфере административных и вспомогательных услуг	100	78,0	11,1	10,0	0,9
государственное управление	100	37,0	33,1	29,4	0,5
образование	100	41,7	9,4	45,7	3,2
здравоохранение и социальные услуги	100	47,5	10,3	39,4	2,8
творчество, спорт, развлечения и отдых	100	39,6	11,7	44,4	4,3
предоставление прочих видов услуг	100	42,2	26,9	28,8	2,1



### 5.7. Численность работающих женщин по категориям персонала и видам экономической деятельности на конец 2019 года

(в процентах к итогу)

	Женщины	В том числе			
		рабочие	руководители	специалисты	другие служащие
Всего	100	42,2	10,0	42,8	5,0
сельское, лесное и рыбное хозяйство	100	67,6	9,1	22,2	1,1
промышленность	100	64,5	9,3	24,8	1,4
горнодобывающая промышленность	100	50,3	8,6	38,7	2,4
обрабатывающая промышленность	100	65,4	9,4	23,9	1,3
снабжение электроэнергией, газом, паром, горячей водой и кондиционированным воздухом	100	58,5	8,6	30,9	2,0
водоснабжение; сбор, обработка и удаление отходов, деятельность по ликвидации загрязнений	100	64,3	8,9	25,8	1,0
строительство	100	42,8	13,6	41,5	2,1
оптовая и розничная торговля; ремонт автомобилей и мотоциклов	100	59,3	13,0	25,0	2,7
транспортная деятельность, складирование, почтовая и курьерская деятельность	100	51,8	11,1	29,3	7,8
услуги по временному проживанию и питанию	100	67,5	11,7	18,2	2,6
информация и связь	100	6,7	12,1	79,4	1,8
финансовая и страховая деятельность	100	1,5	13,3	72,8	12,4
операции с недвижимым имуществом	100	37,1	12,7	45,2	5,0
профессиональная, научная и техническая деятельность	100	11,0	14,8	72,3	1,9
деятельность в сфере административных и вспомогательных услуг	100	55,4	11,0	31,0	2,6
государственное управление	100	9,5	27,5	59,8	3,2
образование	100	23,0	7,6	59,6	9,8
здравоохранение и социальные услуги	100	29,1	4,6	58,8	7,5
творчество, спорт, развлечения и отдых	100	24,9	15,8	53,3	6,0
предоставление прочих видов услуг	100	48,2	18,9	28,8	4,1

### 5.8. Численность работников по категориям персонала, областям и г.Минску

(на конец года)

	Всего работников	В том числе				
		рабочие	служащие	из них		
				руководители	специалисты	другие служащие
Человек						
Республика Беларусь						
2012	3 868 273	2 238 854	1 629 419	394 780	1 098 053	136 586
2018	3 463 333	1 875 983	1 587 350	376 488	1 090 599	120 263
2019	3 436 016	1 840 303	1 595 713	378 046	1 099 300	118 367
Области и г.Минск:						
Брестская						
2012	535 100	327 413	207 687	49 678	141 837	16 172
2018	469 557	274 278	195 279	45 889	134 738	14 652
2019	465 060	270 275	194 785	45 856	134 220	14 709
Витебская						
2012	471 643	290 848	180 795	41 836	121 687	17 272
2018	398 160	233 812	164 348	38 198	110 754	15 396
2019	391 593	228 868	162 725	38 161	109 665	14 899
Гомельская						
2012	568 797	346 975	221 822	54 752	149 669	17 401
2018	493 783	287 361	206 422	48 939	140 989	16 494
2019	485 816	280 325	205 491	48 941	140 338	16 212
Гродненская						
2012	427 148	262 334	164 814	37 756	111 886	15 172
2018	376 403	217 906	158 497	36 635	107 901	13 961
2019	370 715	212 561	158 154	36 663	107 762	13 729
г.Минск						
2012	865 111	393 442	471 669	110 072	320 776	40 821
2018	816 049	324 965	491 084	109 026	350 114	31 944
2019	823 000	319 767	503 233	110 491	361 622	31 120
Минская						
2012	580 315	363 066	217 249	58 430	141 134	17 685
2018	546 490	326 134	220 356	59 276	144 551	16 529
2019	544 339	322 472	221 867	59 831	145 652	16 384
Могилевская						
2012	420 159	254 776	165 383	42 256	111 064	12 063
2018	362 891	211 527	151 364	38 525	101 552	11 287
2019	355 493	206 035	149 458	38 103	100 041	11 314

	Всего работников	В том числе				
		рабочие	служащие	из них		
				руководители	специалисты	другие служащие
В процентах к итогу						
Республика Беларусь						
2012	100	57,9	42,1	10,2	28,4	3,5
2018	100	54,2	45,8	10,8	31,5	3,5
2019	100	53,6	46,4	11,0	32,0	3,4
Области и г.Минск:						
Брестская						
2012	100	61,2	38,8	9,3	26,5	3,0
2018	100	58,4	41,6	9,8	28,7	3,1
2019	100	58,1	41,9	9,8	28,9	3,2
Витебская						
2012	100	61,7	38,3	8,9	25,8	3,6
2018	100	58,7	41,3	9,6	27,8	3,9
2019	100	58,4	41,6	9,8	28,0	3,8
Гомельская						
2012	100	61,0	39,0	9,6	26,3	3,1
2018	100	58,2	41,8	9,9	28,6	3,3
2019	100	57,7	42,3	10,1	28,9	3,3
Гродненская						
2012	100	61,4	38,6	8,8	26,2	3,6
2018	100	57,9	42,1	9,7	28,7	3,7
2019	100	57,3	42,7	9,9	29,1	3,7
г.Минск						
2012	100	45,5	54,5	12,7	37,1	4,7
2018	100	39,8	60,2	13,4	42,9	3,9
2019	100	38,9	61,1	13,4	43,9	3,8
Минская						
2012	100	62,6	37,4	10,1	24,3	3,0
2018	100	59,7	40,3	10,8	26,5	3,0
2019	100	59,2	40,8	11,0	26,8	3,0
Могилевская						
2012	100	60,6	39,4	10,1	26,4	2,9
2018	100	58,3	41,7	10,6	28,0	3,1
2019	100	58,0	42,0	10,7	28,1	3,2

### 5.9. Численность работников по возрастным группам и полу

(на конец года)

	Человек			В процентах к итогу		
	2012	2018	2019	2012	2018	2019
Всего	3 868 273	3 463 333	3 436 016	100	100	100
мужчины	1 756 747	1 552 820	1 544 397	100	100	100
женщины	2 111 526	1 910 513	1 891 619	100	100	100
в том числе в возрасте, лет:						
до 25	382 247	251 783	244 344	9,9	7,3	7,1
мужчины	184 580	111 592	109 107	10,5	7,2	7,1
женщины	197 667	140 191	135 237	9,4	7,3	7,2
25 – 29	507 635	379 889	353 325	13,1	11,0	10,3
мужчины	230 105	174 291	162 790	13,1	11,2	10,5
женщины	277 530	205 598	190 535	13,2	10,8	10,1
30 – 39	912 616	913 353	908 882	23,6	26,4	26,4
мужчины	395 378	403 118	404 132	22,5	25,9	26,2
женщины	517 238	510 235	504 750	24,5	26,7	26,7
40 – 49	919 839	823 811	821 256	23,8	23,8	23,9
мужчины	389 224	342 577	342 190	22,1	22,1	22,1
женщины	530 615	481 234	479 066	25,1	25,2	25,3
50 – 54	554 184	434 012	419 176	14,3	12,5	12,2
мужчины	243 506	182 947	176 442	13,9	11,8	11,4
женщины	310 678	251 065	242 734	14,7	13,1	12,8
55 – 59	364 485	389 501	391 674	9,4	11,2	11,4
мужчины	190 956	197 217	192 751	10,9	12,7	12,5
женщины	173 529	192 284	198 923	8,2	10,1	10,5
60 и старше	227 267	270 984	297 359	5,9	7,8	8,7
мужчины	122 998	141 078	156 985	7,0	9,1	10,2
женщины	104 269	129 906	140 374	4,9	6,8	7,4
				Средний возраст, лет		
Всего	40,8	42,0	42,3	x	x	x
мужчины	41,1	42,3	42,6	x	x	x
женщины	40,6	41,7	42,0	x	x	x

**5.10. Численность работников  
по возрастным группам и категориям персонала**  
(на конец года)

	Всего работ-ников	В том числе в возрасте, лет						
		до 25	25 – 29	30 – 39	40 – 49	50 – 54	55 – 59	60 и старше
		Человек						
<b>Всего</b>								
2012	3 868 273	382 247	507 635	912 616	919 839	554 184	364 485	227 267
2018	3 463 333	251 783	379 889	913 353	823 811	434 012	389 501	270 984
2019	3 436 016	244 344	353 325	908 882	821 256	419 176	391 674	297 359
в том числе:								
рабочие								
2012	2 238 854	231 532	257 397	492 020	549 796	343 254	226 740	138 115
2018	1 875 983	128 412	176 162	441 487	457 502	264 825	246 040	161 555
2019	1 840 303	120 861	158 580	431 228	448 623	253 771	247 205	180 035
служащие								
2012	1 629 419	150 715	250 238	420 596	370 043	210 930	137 745	89 152
2018	1 587 350	123 371	203 727	471 866	366 309	169 187	143 461	109 429
2019	1 595 713	123 483	194 745	477 654	372 633	165 405	144 469	117 324
из них:								
руководители								
2012	394 780	11 555	35 433	99 973	106 485	67 713	47 765	25 856
2018	376 488	7 821	26 420	108 932	108 165	49 395	45 070	30 685
2019	378 046	7 695	24 995	109 759	110 802	48 033	44 375	32 387
специалисты								
2012	1 098 053	120 997	195 099	289 984	233 272	123 705	78 787	56 209
2018	1 090 599	106 777	163 397	331 565	230 275	103 909	85 056	69 620
2019	1 099 300	107 843	157 321	336 639	234 174	101 878	86 532	74 913
другие служащие								
2012	136 586	18 163	19 706	30 639	30 286	19 512	11 193	7 087
2018	120 263	8 773	13 910	31 369	27 869	15 883	13 335	9 124
2019	118 367	7 945	12 429	31 256	27 657	15 494	13 562	10 024

	Всего работников	В том числе в возрасте, лет						
		до 25	25 – 29	30 – 39	40 – 49	50 – 54	55 – 59	60 и старше
		В процентах к итогу						
Всего								
2012	100	9,9	13,1	23,6	23,8	14,3	9,4	5,9
2018	100	7,3	11,0	26,4	23,8	12,5	11,2	7,8
2019	100	7,1	10,3	26,4	23,9	12,2	11,4	8,7
в том числе:								
рабочие								
2012	100	10,3	11,5	22,0	24,6	15,3	10,1	6,2
2018	100	6,8	9,4	23,6	24,4	14,1	13,1	8,6
2019	100	6,6	8,6	23,4	24,4	13,8	13,4	9,8
служащие								
2012	100	9,2	15,4	25,8	22,7	12,9	8,5	5,5
2018	100	7,8	12,8	29,7	23,1	10,7	9,0	6,9
2019	100	7,7	12,2	29,9	23,3	10,4	9,1	7,4
из них:								
руководители								
2012	100	2,9	9,0	25,3	27,0	17,2	12,1	6,5
2018	100	2,1	7,0	28,9	28,7	13,1	12,0	8,2
2019	100	2,0	6,6	29,0	29,3	12,7	11,8	8,6
специалисты								
2012	100	11,0	17,8	26,4	21,2	11,3	7,2	5,1
2018	100	9,8	15,0	30,4	21,1	9,5	7,8	6,4
2019	100	9,8	14,3	30,6	21,3	9,3	7,9	6,8
другие служащие								
2012	100	13,3	14,4	22,4	22,2	14,3	8,2	5,2
2018	100	7,2	11,6	26,1	23,2	13,2	11,1	7,6
2019	100	6,7	10,5	26,4	23,4	13,1	11,4	8,5

### 5.11. Численность работников по возрастным группам и видам экономической деятельности на конец 2019 года

	Всего работ-ников	В том числе в возрасте, лет						
		до 25	25 – 29	30 – 39	40 – 49	50 – 54	55 – 59	60 и старше
		Человек						
Всего	3 436 016	244 344	353 325	908 882	821 256	419 176	391 674	297 359
сельское, лесное и рыбное хозяйство	332 601	18 865	26 926	74 484	89 121	52 686	45 072	25 447
промышленность	929 831	51 384	88 074	257 604	233 303	120 419	114 270	64 777
горнодобывающая промышленность	14 361	403	1 175	4 688	4 217	1 629	1 533	716
обрабатывающая промышленность	752 926	45 279	74 002	213 849	185 946	94 314	88 522	51 014
снабжение электроэнергией, газом, паром, горячей водой и кондиционированным воздухом	133 657	4 737	10 862	32 138	35 869	20 104	19 612	10 335
водоснабжение; сбор, обработка и удаление отходов, деятельность по ликвидации загрязнений	28 887	965	2 035	6 929	7 271	4 372	4 603	2 712
строительство	215 051	13 597	21 122	63 583	46 827	23 955	26 395	19 572
оптовая и розничная торговля; ремонт автомобилей и мотоциклов	395 786	42 542	57 988	125 943	85 402	34 569	29 063	20 279
транспортная деятельность, складирование, почтовая и курьерская деятельность	221 724	13 325	21 731	58 984	55 360	28 440	27 729	16 155
услуги по временному проживанию и питанию	42 773	9 799	5 888	9 503	7 269	3 750	3 591	2 973
информация и связь	99 444	13 228	20 511	36 572	15 851	5 357	4 736	3 189
финансовая и страховая деятельность	65 106	5 493	8 342	22 616	16 786	6 261	4 112	1 496
операции с недвижимым имуществом	25 014	908	1 904	6 125	5 453	3 090	3 563	3 971
профессиональная, научная и техническая деятельность	87 544	6 206	10 199	25 553	16 150	7 588	9 426	12 422
деятельность в сфере административных и вспомогательных услуг	39 822	2 131	3 492	9 307	9 066	5 272	5 960	4 594
государственное управление	71 212	4 948	8 796	21 586	19 654	7 011	5 666	3 551
образование	469 765	28 290	37 470	105 148	116 434	63 385	56 496	62 542
здравоохранение и социальные услуги	332 587	23 888	30 480	68 400	81 693	44 489	42 548	41 089
творчество, спорт, развлечения и отдых	83 073	8 241	8 429	17 439	17 202	9 981	10 003	11 778
предоставление прочих видов услуг	24 683	1 499	1 973	6 035	5 685	2 923	3 044	3 524

	Всего работников	В том числе в возрасте, лет						
		до 25	25 – 29	30 – 39	40 – 49	50 – 54	55 – 59	60 и старше
		В процентах к итогу						
Всего	100	7,1	10,3	26,4	23,9	12,2	11,4	8,7
сельское, лесное и рыбное хозяйство	100	5,7	8,1	22,4	26,8	15,8	13,6	7,6
промышленность	100	5,5	9,5	27,7	25,1	12,9	12,3	7,0
горнодобывающая промышленность	100	2,8	8,2	32,6	29,4	11,3	10,7	5,0
обрабатывающая промышленность	100	6,0	9,8	28,4	24,7	12,5	11,8	6,8
снабжение электроэнергией, газом, паром, горячей водой и кондиционированным воздухом	100	3,6	8,1	24,1	26,8	15,0	14,7	7,7
водоснабжение; сбор, обработка и удаление отходов, деятельность по ликвидации загрязнений	100	3,3	7,1	24,0	25,2	15,1	15,9	9,4
строительство	100	6,3	9,8	29,6	21,8	11,1	12,3	9,1
оптовая и розничная торговля; ремонт автомобилей и мотоциклов	100	10,8	14,7	31,8	21,6	8,7	7,3	5,1
транспортная деятельность, складирование, почтовая и курьерская деятельность	100	6,0	9,8	26,6	25,0	12,8	12,5	7,3
услуги по временному проживанию и питанию	100	22,9	13,8	22,2	17,0	8,8	8,4	6,9
информация и связь	100	13,3	20,6	36,8	15,9	5,4	4,8	3,2
финансовая и страховая деятельность	100	8,4	12,8	34,8	25,8	9,6	6,3	2,3
операции с недвижимым имуществом	100	3,6	7,6	24,5	21,8	12,4	14,2	15,9
профессиональная, научная и техническая деятельность	100	7,1	11,6	29,2	18,4	8,7	10,8	14,2
деятельность в сфере административных и вспомогательных услуг	100	5,3	8,8	23,4	22,8	13,2	15,0	11,5
государственное управление	100	6,9	12,4	30,3	27,6	9,8	8,0	5,0
образование	100	6,0	8,0	22,4	24,8	13,5	12,0	13,3
здравоохранение и социальные услуги	100	7,2	9,2	20,6	24,5	13,4	12,8	12,3
творчество, спорт, развлечения и отдых	100	9,9	10,2	21,0	20,7	12,0	12,0	14,2
предоставление прочих видов услуг	100	6,1	8,0	24,5	23,0	11,8	12,3	14,3



### 5.12. Численность работающих мужчин по возрастным группам и видам экономической деятельности на конец 2019 года

(в процентах к итогу)

	Мужчи- ны	В том числе в возрасте, лет						
		до 25	25 – 29	30 – 39	40 – 49	50 – 54	55 – 59	60 и старше
Всего	100	7,1	10,5	26,2	22,1	11,4	12,5	10,2
сельское, лесное и рыбное хозяйство	100	5,9	8,0	20,7	24,9	15,5	15,4	9,6
промышленность	100	6,1	10,2	27,1	22,9	11,6	13,0	9,1
горнодобывающая промышленность	100	3,2	9,3	33,0	27,2	10,3	11,1	5,9
обрабатывающая промышленность	100	6,8	10,8	28,1	22,2	10,9	12,2	9,0
снабжение электроэнергией, газом, паром, горячей водой и кондиционированным воздухом	100	3,8	8,6	22,9	25,4	14,2	15,8	9,3
водоснабжение; сбор, обработка и удаление отходов, деятельность по ликвидации загрязнений	100	3,5	7,1	22,9	23,5	14,8	16,9	11,3
строительство	100	6,5	9,8	29,4	21,8	10,9	12,3	9,3
оптовая и розничная торговля; ремонт автомобилей и мотоциклов	100	10,7	15,6	32,1	19,9	8,1	7,5	6,1
транспортная деятельность, складирование, почтовая и курьерская деятельность	100	5,5	9,8	26,7	23,8	12,2	13,3	8,7
услуги по временному проживанию и питанию	100	31,6	17,7	21,2	12,7	5,5	5,7	5,6
информация и связь	100	14,1	21,0	36,9	15,6	4,6	4,6	3,2
финансовая и страховая деятельность	100	6,5	10,6	31,7	26,9	10,2	9,1	5,0
операции с недвижимым имуществом	100	3,3	7,3	22,4	21,3	12,4	14,9	18,4
профессиональная, научная и техническая деятельность	100	6,6	10,9	27,0	18,4	8,1	11,3	17,7
деятельность в сфере административных и вспомогательных услуг	100	4,5	7,6	21,2	23,4	14,0	16,9	12,4
государственное управление	100	9,5	15,4	30,3	25,4	7,1	6,7	5,6
образование	100	5,8	6,6	16,9	19,2	12,2	15,3	24,0
здравоохранение и социальные услуги	100	7,0	9,2	18,5	20,1	13,2	14,6	17,4
творчество, спорт, развлечения и отдых	100	10,7	9,9	19,5	19,3	11,1	12,5	17,0
предоставление прочих видов услуг	100	4,7	7,4	23,4	20,8	12,0	13,5	18,2

### 5.13. Численность работающих женщин по возрастным группам и видам экономической деятельности на конец 2019 года

(в процентах к итогу)

	Женщины	В том числе в возрасте, лет						
		до 25	25 – 29	30 – 39	40 – 49	50 – 54	55 – 59	60 и старше
Всего	100	7,2	10,1	26,7	25,3	12,8	10,5	7,4
сельское, лесное и рыбное хозяйство	100	5,3	8,3	25,0	29,7	16,3	10,7	4,7
промышленность	100	4,7	8,4	28,6	28,1	14,9	11,3	4,0
горнодобывающая промышленность	100	1,3	4,1	31,2	37,3	15,3	9,3	1,5
обрабатывающая промышленность	100	5,0	8,6	28,8	27,8	14,6	11,2	4,0
снабжение электроэнергией, газом, паром, горячей водой и кондиционированным воздухом	100	2,8	7,1	26,8	30,3	17,3	12,0	3,7
водоснабжение; сбор, обработка и удаление отходов, деятельность по ликвидации загрязнений	100	2,9	6,9	26,3	28,9	15,9	13,8	5,3
строительство	100	5,7	9,7	30,5	21,6	12,4	11,9	8,2
оптовая и розничная торговля; ремонт автомобилей и мотоциклов	100	10,8	14,2	31,7	22,3	9,0	7,3	4,7
транспортная деятельность, складирование, почтовая и курьерская деятельность	100	6,9	9,8	26,5	27,1	14,0	11,0	4,7
услуги по временному проживанию и питанию	100	19,4	12,2	22,6	18,7	10,1	9,5	7,5
информация и связь	100	12,2	20,2	36,5	16,4	6,4	5,0	3,3
финансовая и страховая деятельность	100	9,1	13,5	35,8	25,4	9,4	5,4	1,4
операции с недвижимым имуществом	100	3,9	7,9	26,1	22,2	12,3	13,7	13,9
профессиональная, научная и техническая деятельность	100	7,5	12,2	30,9	18,5	9,1	10,4	11,4
деятельность в сфере административных и вспомогательных услуг	100	6,2	9,9	25,5	22,1	12,5	13,1	10,7
государственное управление	100	5,0	10,0	30,4	29,3	11,9	8,9	4,5
образование	100	6,1	8,3	23,6	26,1	13,8	11,3	10,8
здравоохранение и социальные услуги	100	7,2	9,2	20,9	25,3	13,4	12,5	11,5
творчество, спорт, развлечения и отдых	100	9,5	10,2	21,8	21,5	12,5	11,8	12,7
предоставление прочих видов услуг	100	6,8	8,3	25,0	24,2	11,7	11,7	12,3

### 5.14. Численность работников в возрасте до 31 года по видам экономической деятельности

(на конец года)

	Человек		В процентах к общей численности работников соответствующего вида экономической деятельности	
	2018	2019	2018	2019
Всего	724 023	684 275	20,9	19,9
сельское, лесное и рыбное хозяйство	58 097	52 525	16,9	15,8
промышленность	178 456	162 567	18,8	17,5
горнодобывающая промышленность	2 193	1 926	15,4	13,4
обрабатывающая промышленность	151 818	138 700	19,8	18,4
снабжение электроэнергией, газом, паром, горячей водой и кондиционированным воздухом	20 425	18 345	15,0	13,7
водоснабжение; сбор, обработка и удаление отходов, деятельность по ликвидации загрязнений	4 020	3 596	13,7	12,4
строительство	44 544	40 347	20,5	18,8
оптовая и розничная торговля; ремонт автомобилей и мотоциклов	119 150	113 893	30,1	28,8
транспортная деятельность, складирование, почтовая и курьерская деятельность	43 127	40 559	19,5	18,3
услуги по временному проживанию и питанию	16 864	16 702	39,2	39,0
информация и связь	34 532	38 495	38,2	38,7
финансовая и страховая деятельность	17 417	15 778	25,7	24,2
операции с недвижимым имуществом	3 768	3 324	14,6	13,3
профессиональная, научная и техническая деятельность	18 187	18 760	21,9	21,4
деятельность в сфере административных и вспомогательных услуг	6 882	6 518	16,3	16,4
государственное управление	16 431	15 869	23,3	22,3
образование	81 472	75 854	17,2	16,1
здравоохранение и социальные услуги	61 209	60 622	18,5	18,2
творчество, спорт, развлечения и отдых	19 572	18 430	23,6	22,2
предоставление прочих видов услуг	4 315	4 032	17,0	16,3

**5.15. Численность работников в возрасте до 31 года  
по категориям персонала и видам экономической деятельности  
на конец 2019 года**

	Всего работ-ников	В том числе				
		рабочие	служащие	из них		
				руково-дители	специа-листы	другие служащие
		Человек				
Всего	684 275	318 819	365 456	40 621	301 086	23 749
сельское, лесное и рыбное хозяйство	52 525	33 593	18 932	4 645	13 923	364
промышленность	162 567	116 079	46 488	9 862	34 818	1 808
горнодобывающая промышленность	1 926	1 439	487	86	389	12
обрабатывающая промышленность	138 700	99 305	39 395	7 645	30 099	1 651
снабжение электроэнергией, газом, паром, горячей водой и кондиционированным воздухом	18 345	12 718	5 627	1 874	3 639	114
водоснабжение; сбор, обработка и удаление отходов, деятельность по ликвидации загрязнений	3 596	2 617	979	257	691	31
строительство	40 347	29 425	10 922	3 998	6 685	239
оптовая и розничная торговля; ремонт автомобилей и мотоциклов	113 893	68 866	45 027	7 252	32 850	4 925
транспортная деятельность, складирование, почтовая и курьерская деятельность	40 559	26 458	14 101	2 249	10 328	1 524
услуги по временному проживанию и питанию	16 702	11 908	4 794	1 215	2 966	613
информация и связь	38 495	992	37 503	1 434	35 780	289
финансовая и страховая деятельность	15 778	163	15 615	721	13 066	1 828
операции с недвижимым имуществом	3 324	861	2 463	244	1 996	223
профессиональная, научная и техническая деятельность	18 760	1 726	17 034	952	15 753	329
деятельность в сфере административных и вспомогательных услуг	6 518	2 440	4 078	770	3 100	208
государственное управление	15 869	4 422	11 447	2 335	8 612	500
образование	75 854	10 094	65 760	1 951	56 699	7 110
здравоохранение и социальные услуги	60 622	7 164	53 458	1 374	49 983	2 101
творчество, спорт, развлечения и отдых	18 430	2 784	15 646	1 180	12 927	1 539
предоставление прочих видов услуг	4 032	1 844	2 188	439	1 600	149

	Всего работников	В том числе				
		рабочие	служащие	из них		
				руководители	специалисты	другие служащие
В процентах к численности работников соответствующей категории и вида экономической деятельности						
Всего	19,9	17,3	22,9	10,7	27,4	20,1
сельское, лесное и рыбное хозяйство	15,8	13,3	23,7	16,9	27,8	15,8
промышленность	17,5	17,4	17,7	9,4	23,2	21,5
горнодобывающая промышленность	13,4	14,6	10,9	5,6	13,8	10,9
обрабатывающая промышленность	18,4	18,5	18,3	9,1	24,2	22,6
снабжение электроэнергией, газом, паром, горячей водой и кондиционированным воздухом	13,7	13,1	15,4	11,3	18,9	13,8
водоснабжение; сбор, обработка и удаление отходов, деятельность по ликвидации загрязнений	12,4	11,7	15,1	9,1	19,7	20,1
строительство	18,8	18,5	19,5	14,9	24,3	14,9
оптовая и розничная торговля; ремонт автомобилей и мотоциклов	28,8	29,4	27,9	13,8	34,5	36,6
транспортная деятельность, складирование, почтовая и курьерская деятельность	18,3	17,4	20,2	10,7	25,5	18,7
услуги по временному проживанию и питанию	39,0	41,1	34,8	23,7	41,3	41,7
информация и связь	38,7	11,2	41,4	12,5	45,9	26,3
финансовая и страховая деятельность	24,2	6,3	25,0	6,9	30,0	21,6
операции с недвижимым имуществом	13,3	8,0	17,3	6,7	22,5	12,6
профессиональная, научная и техническая деятельность	21,4	11,1	23,7	5,9	28,9	25,6
деятельность в сфере административных и вспомогательных услуг	16,4	9,2	30,6	17,5	37,7	29,5
государственное управление	22,3	28,9	20,5	10,9	26,0	34,4
образование	16,1	8,1	19,0	5,2	21,2	17,8
здравоохранение и социальные услуги	18,2	6,8	23,5	7,6	26,8	9,2
творчество, спорт, развлечения и отдых	22,2	11,2	26,9	9,9	31,0	34,3
предоставление прочих видов услуг	16,3	16,2	16,5	8,2	22,5	17,6

### 5.16. Численность работников старше трудоспособного возраста<sup>1)</sup> по видам экономической деятельности

(на конец года)

	Человек		В процентах к общей численности работников соответствующего вида экономической деятельности	
	2018	2019	2018	2019
Всего	357 643	358 279	10,3	10,4
сельское, лесное и рыбное хозяйство	25 305	25 289	7,3	7,6
промышленность	71 962	71 013	7,6	7,6
горнодобывающая промышленность	466	445	3,3	3,1
обрабатывающая промышленность	60 274	59 602	7,8	7,9
снабжение электроэнергией, газом, паром, горячей водой и кондиционированным воздухом	8 679	8 475	6,4	6,3
водоснабжение; сбор, обработка и удаление отходов, деятельность по ликвидации загрязнений	2 543	2 491	8,7	8,6
строительство	16 467	16 298	7,6	7,6
оптовая и розничная торговля; ремонт автомобилей и мотоциклов	29 275	29 253	7,4	7,4
транспортная деятельность, складирование, почтовая и курьерская деятельность	15 338	15 767	7,0	7,1
услуги по временному проживанию и питанию	4 292	4 524	10,0	10,6
информация и связь	3 617	3 620	4,0	3,6
финансовая и страховая деятельность	2 413	2 402	3,6	3,7
операции с недвижимым имуществом	4 795	4 607	18,6	18,4
профессиональная, научная и техническая деятельность	14 071	14 246	16,9	16,3
деятельность в сфере административных и вспомогательных услуг	5 750	5 459	13,6	13,7
государственное управление	4 973	4 977	7,0	7,0
образование	81 063	80 621	17,1	17,2
здравоохранение и социальные услуги	59 611	61 873	18,0	18,6
творчество, спорт, развлечения и отдых	14 133	14 191	17,0	17,1
предоставление прочих видов услуг	4 578	4 139	18,0	16,8

<sup>1)</sup> В 2018 г. – женщины в возрасте 56 лет и старше, мужчины в возрасте 61 года и старше. В 2019 г. – женщины в возрасте 56 лет 6 месяцев и старше, мужчины в возрасте 61 года 6 месяцев и старше.

**5.17. Численность работников  
по возрастным группам, областям и г.Минску**  
(на конец года)

	Всего работ-ников	В том числе в возрасте, лет						
		до 25	25 – 29	30 – 39	40 – 49	50 – 54	55 – 59	60 и старше
		Человек						
Республика Беларусь								
2012	3 868 273	382 247	507 635	912 616	919 839	554 184	364 485	227 267
2018	3 463 333	251 783	379 889	913 353	823 811	434 012	389 501	270 984
2019	3 436 016	244 344	353 325	908 882	821 256	419 176	391 674	297 359
Области и г.Минск:								
Брестская								
2012	535 100	49 227	66 143	130 647	134 894	78 227	48 831	27 131
2018	469 557	30 482	48 157	121 189	121 299	63 614	53 527	31 289
2019	465 060	29 201	44 412	118 854	120 500	61 914	54 815	35 364
Витебская								
2012	471 643	41 692	56 880	110 126	118 539	71 280	46 896	26 230
2018	398 160	23 658	38 775	101 395	101 312	55 310	47 912	29 798
2019	391 593	22 234	35 371	100 203	99 904	53 030	48 150	32 701
Гомельская								
2012	568 797	54 163	73 732	141 179	140 701	83 616	51 589	23 817
2018	493 783	32 601	52 893	133 370	125 484	65 169	54 979	29 287
2019	485 816	30 330	48 089	131 554	124 765	62 886	55 127	33 065
Гродненская								
2012	427 148	40 501	52 625	98 177	113 483	63 353	37 159	21 850
2018	376 403	25 079	38 463	92 905	94 658	53 705	45 556	26 037
2019	370 715	23 932	35 367	90 427	91 869	52 142	46 836	30 142
г.Минск								
2012	865 111	103 726	133 719	196 263	163 833	107 861	83 115	76 594
2018	816 049	78 144	106 956	227 043	157 610	76 827	82 718	86 751
2019	823 000	79 518	101 593	232 219	162 726	73 918	81 424	91 602
Минская								
2012	580 315	54 379	72 304	134 389	145 193	86 530	55 576	31 944
2018	546 490	38 802	58 112	141 162	130 332	70 714	63 522	43 846
2019	544 339	37 398	55 036	142 172	129 771	68 398	63 578	47 986
Могилевская								
2012	420 159	38 559	52 232	101 835	103 196	63 317	41 319	19 701
2018	362 891	23 017	36 533	96 289	93 116	48 673	41 287	23 976
2019	355 493	21 731	33 457	93 453	91 721	46 888	41 744	26 499

	Всего работников	В том числе в возрасте, лет						
		до 25	25 – 29	30 – 39	40 – 49	50 – 54	55 – 59	60 и старше
В процентах к итогу								
Республика Беларусь								
2012	100	9,9	13,1	23,6	23,8	14,3	9,4	5,9
2018	100	7,3	11,0	26,4	23,8	12,5	11,2	7,8
2019	100	7,1	10,3	26,4	23,9	12,2	11,4	8,7
Области и г.Минск:								
Брестская								
2012	100	9,2	12,4	24,4	25,2	14,6	9,1	5,1
2018	100	6,5	10,3	25,8	25,8	13,5	11,4	6,7
2019	100	6,3	9,5	25,6	25,9	13,3	11,8	7,6
Витебская								
2012	100	8,8	12,1	23,4	25,1	15,1	9,9	5,6
2018	100	5,9	9,7	25,5	25,5	13,9	12,0	7,5
2019	100	5,7	9,0	25,6	25,5	13,5	12,3	8,4
Гомельская								
2012	100	9,5	13,0	24,8	24,7	14,7	9,1	4,2
2018	100	6,6	10,7	27,0	25,4	13,2	11,2	5,9
2019	100	6,2	9,9	27,1	25,7	12,9	11,4	6,8
Гродненская								
2012	100	9,5	12,3	23,0	26,6	14,8	8,7	5,1
2018	100	6,7	10,2	24,7	25,1	14,3	12,1	6,9
2019	100	6,4	9,6	24,4	24,8	14,1	12,6	8,1
г.Минск								
2012	100	12,0	15,5	22,7	18,9	12,5	9,6	8,8
2018	100	9,6	13,1	27,8	19,3	9,4	10,2	10,6
2019	100	9,7	12,3	28,2	19,8	9,0	9,9	11,1
Минская								
2012	100	9,3	12,5	23,2	25,0	14,9	9,6	5,5
2018	100	7,1	10,6	25,8	23,9	13,0	11,6	8,0
2019	100	6,8	10,1	26,1	23,9	12,6	11,7	8,8
Могилевская								
2012	100	9,2	12,4	24,2	24,6	15,1	9,8	4,7
2018	100	6,3	10,1	26,5	25,7	13,4	11,4	6,6
2019	100	6,1	9,4	26,3	25,8	13,2	11,7	7,5



**5.18. Численность работников по уровню образования и полу**

(на конец года)

	Человек			В процентах к итогу		
	2012	2018	2019	2012	2018	2019
Всего	3 868 273	3 463 333	3 436 016	100	100	100
мужчины	1 756 747	1 552 820	1 544 397	100	100	100
женщины	2 111 526	1 910 513	1 891 619	100	100	100
в том числе имеют образование:						
высшее	1 061 163	1 165 644	1 180 393	27,4	33,7	34,3
мужчины	403 738	437 933	445 356	23,0	28,2	28,8
женщины	657 425	727 711	735 037	31,1	38,1	38,9
среднее специальное	870 261	768 464	758 355	22,5	22,2	22,1
мужчины	305 711	276 836	274 155	17,4	17,8	17,8
женщины	564 550	491 628	484 200	26,8	25,7	25,6
профессионально-техническое	795 517	711 409	710 169	20,6	20,5	20,7
мужчины	438 059	396 688	399 222	24,9	25,6	25,8
женщины	357 458	314 721	310 947	16,9	16,5	16,4
общее среднее	1 044 022	750 814	720 986	27,0	21,7	21,0
мужчины	549 422	401 165	386 090	31,3	25,8	25,0
женщины	494 600	349 649	334 896	23,4	18,3	17,7
общее базовое (включая общее начальное)	97 310	67 002	66 113	2,5	1,9	1,9
мужчины	59 817	40 198	39 574	3,4	2,6	2,6
женщины	37 493	26 804	26 539	1,8	1,4	1,4

**5.19. Численность работников с высшим и средним специальным образованием на 1 000 работающих**

(на конец года; человек)

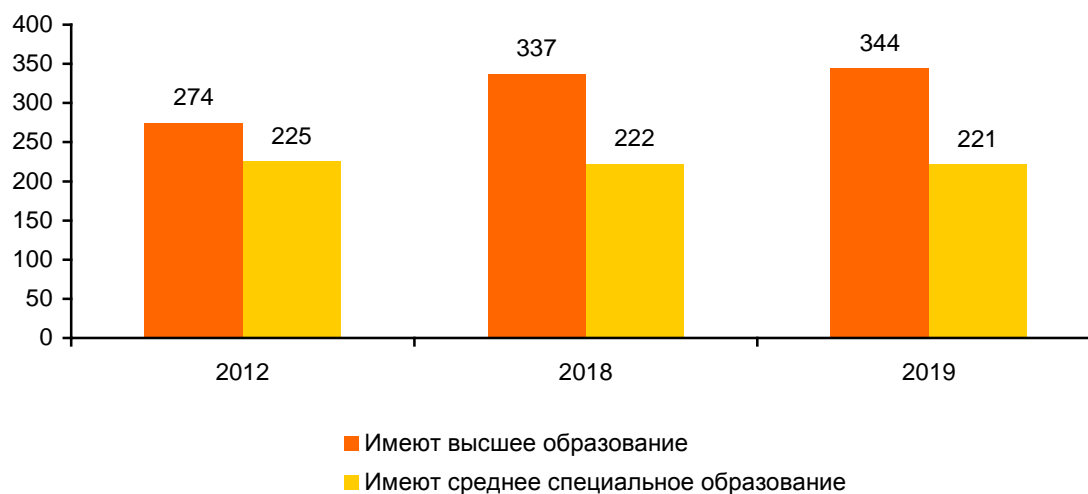

**5.20. Численность работников  
по уровню образования и категориям персонала**  
(на конец года)

	Всего работников	В том числе имеют образование				
		высшее	среднее специальное	профессионально-техническое	общее среднее	общее базовое (включая общее начальное)
		Человек				
<b>Всего</b>						
2012	3 868 273	1 061 163	870 261	795 517	1 044 022	97 310
2018	3 463 333	1 165 644	768 464	711 409	750 814	67 002
2019	3 436 016	1 180 393	758 355	710 169	720 986	66 113
<b>в том числе:</b>						
<b>рабочие</b>						
2012	2 238 854	90 591	382 876	727 533	943 773	94 081
2018	1 875 983	126 829	365 434	644 403	675 405	63 912
2019	1 840 303	129 834	361 150	641 422	645 193	62 704
<b>служащие</b>						
2012	1 629 419	970 572	487 385	67 984	100 249	3 229
2018	1 587 350	1 038 815	403 030	67 006	75 409	3 090
2019	1 595 713	1 050 559	397 205	68 747	75 793	3 409
<b>из них:</b>						
<b>руководители</b>						
2012	394 780	271 865	93 072	14 393	15 174	276
2018	376 488	277 762	71 716	14 828	11 867	315
2019	378 046	280 469	70 200	15 304	11 722	351
<b>специалисты</b>						
2012	1 098 053	673 299	350 434	27 609	45 318	1 393
2018	1 090 599	733 617	294 352	26 447	34 750	1 433
2019	1 099 300	742 727	290 967	27 560	36 366	1 680
<b>другие служащие</b>						
2012	136 586	25 408	43 879	25 982	39 757	1 560
2018	120 263	27 436	36 962	25 731	28 792	1 342
2019	118 367	27 363	36 038	25 883	27 705	1 378

	Всего работников	В том числе имеют образование				
		высшее	среднее специальное	профессионально-техническое	общее среднее	общее базовое (включая общее начальное)
		В процентах к итогу				
Всего						
2012	100	27,4	22,5	20,6	27,0	2,5
2018	100	33,7	22,2	20,5	21,7	1,9
2019	100	34,3	22,1	20,7	21,0	1,9
в том числе:						
рабочие						
2012	100	4,0	17,1	32,5	42,2	4,2
2018	100	6,8	19,5	34,3	36,0	3,4
2019	100	7,1	19,6	34,8	35,1	3,4
служащие						
2012	100	59,6	29,9	4,2	6,1	0,2
2018	100	65,4	25,4	4,2	4,8	0,2
2019	100	65,8	24,9	4,3	4,8	0,2
из них:						
руководители						
2012	100	68,9	23,6	3,6	3,8	0,1
2018	100	73,8	19,0	3,9	3,2	0,1
2019	100	74,2	18,6	4,0	3,1	0,1
специалисты						
2012	100	61,3	31,9	2,5	4,2	0,1
2018	100	67,3	27,0	2,4	3,2	0,1
2019	100	67,6	26,5	2,5	3,3	0,1
другие служащие						
2012	100	18,6	32,1	19,0	29,1	1,2
2018	100	22,8	30,7	21,4	24,0	1,1
2019	100	23,1	30,4	21,9	23,4	1,2

**5.21. Численность работников по уровню образования и видам экономической деятельности на конец 2019 года**

	Всего работников	В том числе имеют образование				
		высшее	среднее специальное	профессионально-техническое	общее среднее	общее базовое (включая общее начальное)
<b>Всего</b>	<b>3 436 016</b>	<b>1 180 393</b>	<b>758 355</b>	<b>710 169</b>	<b>720 986</b>	<b>66 113</b>
сельское, лесное и рыбное хозяйство	332 601	42 199	58 606	85 812	121 743	24 241
промышленность	929 831	250 642	187 055	259 233	216 444	16 457
горнодобывающая промышленность	14 361	4 723	2 777	3 480	3 219	162
обрабатывающая промышленность	752 926	204 376	150 486	215 012	169 908	13 144
снабжение электроэнергией, газом, паром, горячей водой и кондиционированным воздухом	133 657	35 116	27 927	33 257	34 902	2 455
водоснабжение; сбор, обработка и удаление отходов, деятельность по ликвидации загрязнений	28 887	6 427	5 865	7 484	8 415	696
строительство	215 051	48 754	39 151	72 254	50 491	4 401
оптовая и розничная торговля; ремонт автомобилей и мотоциклов	395 786	120 404	96 056	98 863	74 068	6 395
транспортная деятельность, складирование, почтовая и курьерская деятельность	221 724	57 281	49 131	55 028	57 424	2 860
услуги по временному проживанию и питанию	42 773	9 662	9 088	11 922	11 320	781
информация и связь	99 444	75 766	9 956	4 355	9 202	165
финансовая и страховая деятельность	65 106	49 897	9 152	3 206	2 789	62
операции с недвижимым имуществом	25 014	11 478	4 393	3 876	5 032	235
профессиональная, научная и техническая деятельность	87 544	63 333	10 733	5 641	7 457	380
деятельность в сфере административных и вспомогательных услуг	39 822	10 153	7 056	8 791	12 689	1 133
государственное управление	71 212	52 198	7 625	5 559	5 705	125
образование	469 765	261 761	94 321	49 749	59 804	4 130
здравоохранение и социальные услуги	332 587	82 796	147 040	31 640	67 486	3 625
творчество, спорт, развлечения и отдых	83 073	33 806	23 741	9 757	14 916	853
предоставление прочих видов услуг	24 683	10 263	5 251	4 483	4 416	270

Продолжение

	Всего работников	В том числе имеют образование				
		высшее	среднее специальное	профессионально-техническое	общее среднее	общее базовое (включая общее начальное)
		В процентах к итогу				
Всего	100	34,3	22,1	20,7	21,0	1,9
сельское, лесное и рыбное хозяйство	100	12,7	17,6	25,8	36,6	7,3
промышленность	100	26,9	20,1	27,9	23,3	1,8
горнодобывающая промышленность	100	32,9	19,4	24,2	22,4	1,1
обрабатывающая промышленность	100	27,1	20,0	28,6	22,6	1,7
снабжение электроэнергией, газом, паром, горячей водой и кондиционированным воздухом	100	26,3	20,9	24,9	26,1	1,8
водоснабжение; сбор, обработка и удаление отходов, деятельность по ликвидации загрязнений	100	22,3	20,3	25,9	29,1	2,4
строительство	100	22,7	18,2	33,6	23,5	2,0
оптовая и розничная торговля; ремонт автомобилей и мотоциклов	100	30,4	24,3	25,0	18,7	1,6
транспортная деятельность, складирование, почтовая и курьерская деятельность	100	25,8	22,2	24,8	25,9	1,3
услуги по временному проживанию и питанию	100	22,6	21,2	27,9	26,5	1,8
информация и связь	100	76,2	10,0	4,4	9,2	0,2
финансовая и страховая деятельность	100	76,6	14,1	4,9	4,3	0,1
операции с недвижимым имуществом	100	45,9	17,6	15,5	20,1	0,9
профессиональная, научная и техническая деятельность	100	72,4	12,3	6,4	8,5	0,4
деятельность в сфере административных и вспомогательных услуг	100	25,5	17,7	22,1	31,9	2,8
государственное управление	100	73,3	10,7	7,8	8,0	0,2
образование	100	55,7	20,1	10,6	12,7	0,9
здравоохранение и социальные услуги	100	24,9	44,2	9,5	20,3	1,1
творчество, спорт, развлечения и отдых	100	40,7	28,6	11,7	18,0	1,0
предоставление прочих видов услуг	100	41,6	21,3	18,1	17,9	1,1

## 5.22. Численность работающих мужчин по уровню образования и видам экономической деятельности на конец 2019 года

(в процентах к итогу)

	Мужчины	В том числе имеют образование				
		высшее	среднее специальное	профессионально-техническое	общее среднее	общее базовое (включая общее начальное)
Всего	100	28,8	17,8	25,8	25,0	2,6
сельское, лесное и рыбное хозяйство	100	10,6	14,9	28,6	38,2	7,7
промышленность	100	24,6	19,2	29,5	24,7	2,0
горнодобывающая промышленность	100	29,8	18,7	26,3	23,9	1,3
обрабатывающая промышленность	100	25,4	19,0	30,0	23,6	2,0
снабжение электроэнергией, газом, паром, горячей водой и кондиционированным воздухом	100	22,2	19,9	28,0	28,0	1,9
водоснабжение; сбор, обработка и удаление отходов, деятельность по ликвидации загрязнений	100	16,7	19,7	29,2	31,5	2,9
строительство	100	17,9	17,8	36,5	25,5	2,3
оптовая и розничная торговля; ремонт автомобилей и мотоциклов	100	33,2	18,8	25,3	20,6	2,1
транспортная деятельность, складирование, почтовая и курьерская деятельность	100	21,7	20,8	27,6	28,3	1,6
услуги по временному проживанию и питанию	100	24,0	19,0	26,5	28,2	2,3
информация и связь	100	73,3	9,7	5,6	11,2	0,2
финансовая и страховая деятельность	100	73,6	10,1	8,6	7,5	0,2
операции с недвижимым имуществом	100	40,8	17,1	19,2	21,7	1,2
профессиональная, научная и техническая деятельность	100	68,6	10,5	9,5	10,7	0,7
деятельность в сфере административных и вспомогательных услуг	100	18,7	16,8	28,2	33,2	3,1
государственное управление	100	58,9	14,6	13,6	12,7	0,2
образование	100	51,0	17,8	12,3	17,5	1,4
здравоохранение и социальные услуги	100	39,1	20,1	14,0	25,0	1,8
творчество, спорт, развлечения и отдых	100	37,2	21,1	15,3	24,7	1,7
предоставление прочих видов услуг	100	48,3	16,7	14,6	18,8	1,6

### 5.23. Численность работающих женщин по уровню образования и видам экономической деятельности на конец 2019 года

(в процентах к итогу)

	Женщины	В том числе имеют образование				
		высшее	среднее специальное	профессионально-техническое	общее среднее	общее базовое (включая общее начальное)
Всего	100	38,9	25,6	16,4	17,7	1,4
сельское, лесное и рыбное хозяйство	100	15,9	21,8	21,4	34,2	6,7
промышленность	100	30,3	21,5	25,6	21,2	1,4
горнодобывающая промышленность	100	44,1	21,6	16,8	16,9	0,6
обрабатывающая промышленность	100	29,4	21,2	26,8	21,2	1,4
снабжение электроэнергией, газом, паром, горячей водой и кондиционированным воздухом	100	36,5	23,4	17,2	21,3	1,6
водоснабжение; сбор, обработка и удаление отходов, деятельность по ликвидации загрязнений	100	34,4	21,7	18,8	23,8	1,3
строительство	100	43,8	20,2	20,7	14,4	0,9
оптовая и розничная торговля; ремонт автомобилей и мотоциклов	100	29,2	26,7	24,8	17,9	1,4
транспортная деятельность, складирование, почтовая и курьерская деятельность	100	33,2	24,6	19,8	21,6	0,8
услуги по временному проживанию и питанию	100	22,0	22,1	28,4	25,8	1,7
информация и связь	100	79,9	10,5	2,8	6,7	0,1
финансовая и страховая деятельность	100	77,6	15,4	3,7	3,2	0,1
операции с недвижимым имуществом	100	49,9	17,9	12,5	18,9	0,8
профессиональная, научная и техническая деятельность	100	75,3	13,7	4,0	6,8	0,2
деятельность в сфере административных и вспомогательных услуг	100	32,1	18,6	16,1	30,6	2,6
государственное управление	100	84,5	7,6	3,3	4,4	0,2
образование	100	56,8	20,6	10,2	11,6	0,8
здравоохранение и социальные услуги	100	22,5	48,3	8,7	19,5	1,0
творчество, спорт, развлечения и отдых	100	42,6	32,6	9,8	14,3	0,7
предоставление прочих видов услуг	100	38,2	23,6	19,9	17,5	0,8

### 5.24. Численность руководителей по уровню образования и видам экономической деятельности на конец 2019 года

	Руководители	В том числе имеют образование			
		высшее	среднее специальное	профессионально-техническое	общее среднее и общее базовое (включая общее начальное)
		Человек			
Всего	378 046	280 469	70 200	15 304	12 073
сельское, лесное и рыбное хозяйство	27 546	14 871	9 167	1 765	1 743
промышленность	104 683	77 774	20 838	3 538	2 533
горнодобывающая промышленность	1 538	1 265	261	6	6
обрабатывающая промышленность	83 764	62 211	15 971	3 244	2 338
снабжение электроэнергией, газом, паром, горячей водой и кондиционированным воздухом	16 546	12 131	4 029	234	152
водоснабжение; сбор, обработка и удаление отходов, деятельность по ликвидации загрязнений	2 835	2 167	577	54	37
строительство	26 791	20 163	5 914	446	268
оптовая и розничная торговля; ремонт автомобилей и мотоциклов	52 583	32 655	12 618	4 195	3 115
транспортная деятельность, складирование, почтовая и курьерская деятельность	21 098	14 158	4 823	1 209	908
услуги по временному проживанию и питанию	5 133	2 910	1 263	556	404
информация и связь	11 485	10 742	464	74	205
финансовая и страховая деятельность	10 504	10 163	262	38	41
операции с недвижимым имуществом	3 616	3 038	397	86	95
профессиональная, научная и техническая деятельность	16 146	15 014	853	127	152
деятельность в сфере административных и вспомогательных услуг	4 402	3 041	1 136	130	95
государственное управление	21 347	19 047	1 121	609	570
образование	37 478	30 474	4 543	1 521	940
здравоохранение и социальные услуги	17 968	14 470	2 884	324	290
творчество, спорт, развлечения и отдых	11 943	7 629	3 198	553	563
предоставление прочих видов услуг	5 323	4 320	719	133	151



Продолжение

	Руководители	В том числе имеют образование			
		высшее	среднее специальное	профессионально-техническое	общее среднее и общее базовое (включая общее начальное)
		В процентах к итогу			
Всего	100	74,2	18,6	4,0	3,2
сельское, лесное и рыбное хозяйство	100	54,0	33,3	6,4	6,3
промышленность	100	74,3	19,9	3,4	2,4
горнодобывающая промышленность	100	82,2	17,0	0,4	0,4
обрабатывающая промышленность	100	74,3	19,1	3,8	2,8
снабжение электроэнергией, газом, паром, горячей водой и кондиционированным воздухом	100	73,3	24,4	1,4	0,9
водоснабжение; сбор, обработка и удаление отходов, деятельность по ликвидации загрязнений	100	76,4	20,4	1,9	1,3
строительство	100	75,2	22,1	1,7	1,0
оптовая и розничная торговля; ремонт автомобилей и мотоциклов	100	62,1	24,0	8,0	5,9
транспортная деятельность, складирование, почтовая и курьерская деятельность	100	67,1	22,9	5,7	4,3
услуги по временному проживанию и питанию	100	56,7	24,6	10,8	7,9
информация и связь	100	93,5	4,1	0,6	1,8
финансовая и страховая деятельность	100	96,8	2,5	0,3	0,4
операции с недвижимым имуществом	100	84,0	11,0	2,4	2,6
профессиональная, научная и техническая деятельность	100	93,0	5,3	0,8	0,9
деятельность в сфере административных и вспомогательных услуг	100	69,1	25,8	2,9	2,2
государственное управление	100	89,2	5,3	2,8	2,7
образование	100	81,3	12,1	4,1	2,5
здравоохранение и социальные услуги	100	80,5	16,1	1,8	1,6
творчество, спорт, развлечения и отдых	100	63,9	26,8	4,6	4,7
предоставление прочих видов услуг	100	81,2	13,5	2,5	2,8

**5.25. Численность специалистов по уровню образования и видам экономической деятельности на конец 2019 года**

	Специалисты	В том числе имеют образование			
		высшее	среднее специальное	профессионально-техническое	общее среднее и общее базовое (включая общее начальное)
		Человек			
Всего	1 099 300	742 727	290 967	27 560	38 046
сельское, лесное и рыбное хозяйство	50 071	21 138	18 500	5 234	5 199
промышленность	149 788	116 758	26 031	3 725	3 274
горнодобывающая промышленность	2 827	2 461	322	15	29
обрабатывающая промышленность	124 183	96 494	21 319	3 372	2 998
снабжение электроэнергией, газом, паром, горячей водой и кондиционированным воздухом	19 270	15 026	3 812	239	193
водоснабжение; сбор, обработка и удаление отходов, деятельность по ликвидации загрязнений	3 508	2 777	578	99	54
строительство	27 564	20 327	6 071	620	546
оптовая и розничная торговля; ремонт автомобилей и мотоциклов	95 207	59 474	22 508	6 475	6 750
транспортная деятельность, складирование, почтовая и курьерская деятельность	40 466	28 292	9 559	1 349	1 266
услуги по временному проживанию и питанию	7 184	4 171	1 584	594	835
информация и связь	77 968	63 612	7 148	1 187	6 021
финансовая и страховая деятельность	43 537	36 337	5 494	758	948
операции с недвижимым имуществом	8 870	6 864	1 522	254	230
профессиональная, научная и техническая деятельность	54 554	46 266	6 100	723	1 465
деятельность в сфере административных и вспомогательных услуг	8 230	5 558	1 772	334	566
государственное управление	33 114	30 463	1 954	315	382
образование	267 667	214 790	45 618	2 708	4 551
здравоохранение и социальные услуги	186 271	61 865	121 956	864	1 586
творчество, спорт, развлечения и отдых	41 695	22 186	13 589	2 024	3 896
предоставление прочих видов услуг	7 114	4 626	1 561	396	531

Продолжение

	Специалисты	В том числе имеют образование			
		высшее	среднее специальное	профессионально-техническое	общее среднее и общее базовое (включая общее начальное)
		В процентах к итогу			
Всего	100	67,6	26,5	2,5	3,4
сельское, лесное и рыбное хозяйство	100	42,2	37,0	10,4	10,4
промышленность	100	77,9	17,4	2,5	2,2
горнодобывающая промышленность	100	87,0	11,4	0,6	1,0
обрабатывающая промышленность	100	77,7	17,2	2,7	2,4
снабжение электроэнергией, газом, паром, горячей водой и кондиционированным воздухом	100	78,0	19,8	1,2	1,0
водоснабжение; сбор, обработка и удаление отходов, деятельность по ликвидации загрязнений	100	79,2	16,5	2,8	1,5
строительство	100	73,8	22,0	2,2	2,0
оптовая и розничная торговля; ремонт автомобилей и мотоциклов	100	62,5	23,6	6,8	7,1
транспортная деятельность, складирование, почтовая и курьерская деятельность	100	69,9	23,6	3,4	3,1
услуги по временному проживанию и питанию	100	58,1	22,0	8,3	11,6
информация и связь	100	81,6	9,2	1,5	7,7
финансовая и страховая деятельность	100	83,5	12,6	1,7	2,2
операции с недвижимым имуществом	100	77,4	17,2	2,8	2,6
профессиональная, научная и техническая деятельность	100	84,8	11,2	1,3	2,7
деятельность в сфере административных и вспомогательных услуг	100	67,5	21,5	4,1	6,9
государственное управление	100	92,0	5,9	0,9	1,2
образование	100	80,3	17,0	1,0	1,7
здравоохранение и социальные услуги	100	33,2	65,5	0,5	0,8
творчество, спорт, развлечения и отдых	100	53,2	32,6	4,9	9,3
предоставление прочих видов услуг	100	65,0	22,0	5,6	7,4

### 5.26. Численность рабочих по уровню образования и видам экономической деятельности на конец 2019 года

	Рабочие	В том числе имеют образование			
		высшее	среднее специальное	профессионально-техническое	общее среднее и общее базовое (включая общее начальное)
		Человек			
Всего	1 840 303	129 834	361 150	641 422	707 897
сельское, лесное и рыбное хозяйство	252 687	5 767	30 068	78 340	138 512
промышленность	666 956	53 320	137 775	250 428	225 433
горнодобывающая промышленность	9 886	968	2 153	3 440	3 325
обрабатывающая промышленность	537 668	43 237	111 201	207 005	176 225
снабжение электроэнергией, газом, паром, горячей водой и кондиционированным воздухом	97 012	7 692	19 749	32 681	36 890
водоснабжение; сбор, обработка и удаление отходов, деятельность по ликвидации загрязнений	22 390	1 423	4 672	7 302	8 993
строительство	159 092	7 723	26 707	70 921	53 741
оптовая и розничная торговля; ремонт автомобилей и мотоциклов	234 552	24 544	57 276	84 936	67 796
транспортная деятельность, складирование, почтовая и курьерская деятельность	151 999	12 661	31 949	50 940	56 449
услуги по временному проживанию и питанию	28 986	2 152	5 878	10 459	10 497
информация и связь	8 892	961	2 007	2 976	2 948
финансовая и страховая деятельность	2 594	278	551	937	828
операции с недвижимым имуществом	10 755	988	2 045	3 172	4 550
профессиональная, научная и техническая деятельность	15 560	1 602	3 428	4 616	5 914
деятельность в сфере административных и вспомогательных услуг	26 486	1 268	3 926	8 213	13 079
государственное управление	15 298	1 880	4 126	4 538	4 754
образование	124 564	9 615	31 077	35 996	47 876
здравоохранение и социальные услуги	105 537	3 602	15 986	24 622	61 327
творчество, спорт, развлечения и отдых	24 944	2 452	5 624	6 475	10 393
предоставление прочих видов услуг	11 401	1 021	2 727	3 853	3 800

Продолжение

	Рабочие	В том числе имеют образование			
		высшее	среднее специальное	профессионально-техническое	общее среднее и общее базовое (включая общее начальное)
		В процентах к итогу			
Всего	100	7,1	19,6	34,8	38,5
сельское, лесное и рыбное хозяйство	100	2,3	11,9	31,0	54,8
промышленность	100	8,0	20,7	37,5	33,8
горнодобывающая промышленность	100	9,8	21,8	34,8	33,6
обрабатывающая промышленность	100	8,0	20,7	38,5	32,8
снабжение электроэнергией, газом, паром, горячей водой и кондиционированным воздухом	100	7,9	20,4	33,7	38,0
водоснабжение; сбор, обработка и удаление отходов, деятельность по ликвидации загрязнений	100	6,3	20,9	32,6	40,2
строительство	100	4,9	16,8	44,6	33,7
оптовая и розничная торговля; ремонт автомобилей и мотоциклов	100	10,5	24,4	36,2	28,9
транспортная деятельность, складирование, почтовая и курьерская деятельность	100	8,3	21,0	33,5	37,2
услуги по временному проживанию и питанию	100	7,4	20,3	36,1	36,2
информация и связь	100	10,8	22,6	33,5	33,1
финансовая и страховая деятельность	100	10,7	21,3	36,1	31,9
операции с недвижимым имуществом	100	9,2	19,0	29,5	42,3
профессиональная, научная и техническая деятельность	100	10,3	22,0	29,7	38,0
деятельность в сфере административных и вспомогательных услуг	100	4,8	14,8	31,0	49,4
государственное управление	100	12,3	27,0	29,6	31,1
образование	100	7,7	24,9	28,9	38,5
здравоохранение и социальные услуги	100	3,4	15,2	23,3	58,1
творчество, спорт, развлечения и отдых	100	9,8	22,6	26,0	41,6
предоставление прочих видов услуг	100	9,0	23,9	33,8	33,3

### 5.27. Численность кандидатов и докторов наук, работающих в организациях, по видам экономической деятельности

(на конец года; человек)

	Численность кандидатов наук		Численность докторов наук	
	2018	2019	2018	2019
Всего	13 266	13 016	2 118	2 081
сельское, лесное и рыбное хозяйство	50	50	2	2
промышленность	362	353	28	26
горнодобывающая промышленность	21	25	–	–
обрабатывающая промышленность	318	306	28	26
снабжение электроэнергией, газом, паром, горячей водой и кондиционированным воздухом	18	17	–	–
водоснабжение; сбор, обработка и удаление отходов, деятельность по ликвидации загрязнений	5	5	–	–
строительство	10	9	1	1
оптовая и розничная торговля; ремонт автомобилей и мотоциклов	93	89	6	7
транспортная деятельность, складирование, почтовая и курьерская деятельность	15	19	2	–
услуги по временному проживанию и питанию	2	2	–	2
информация и связь	157	152	5	8
финансовая и страховая деятельность	76	75	1	–
операции с недвижимым имуществом	36	18	4	1
профессиональная, научная и техническая деятельность	2 360	2 367	519	514
деятельность в сфере административных и вспомогательных услуг	7	6	1	1
государственное управление	229	223	19	15
образование	9 088	8 846	1 437	1 416
здравоохранение и социальные услуги	676	701	83	78
творчество, спорт, развлечения и отдых	68	74	4	4
предоставление прочих видов услуг	37	32	6	6

### 5.28. Численность работников по уровню образования, областям и г.Минску

(на конец года)

	Всего работников	В том числе имеют образование				
		высшее	среднее специальное	профессионально-техническое	общее среднее	общее базовое (включая общее начальное)
		Человек				
Республика Беларусь						
2012	3 868 273	1 061 163	870 261	795 517	1 044 022	97 310
2018	3 463 333	1 165 644	768 464	711 409	750 814	67 002
2019	3 436 016	1 180 393	758 355	710 169	720 986	66 113
Области и г.Минск:						
Брестская						
2012	535 100	130 099	125 547	112 086	154 997	12 371
2018	469 557	138 435	109 976	100 160	112 988	7 998
2019	465 060	139 470	108 825	100 178	108 871	7 716
Витебская						
2012	471 643	111 096	114 662	111 067	118 856	15 962
2018	398 160	115 092	97 483	93 279	80 927	11 379
2019	391 593	115 015	95 642	93 133	76 536	11 267
Гомельская						
2012	568 797	137 909	130 535	126 494	159 313	14 546
2018	493 783	147 362	112 518	110 184	112 804	10 915
2019	485 816	147 533	110 384	109 629	107 439	10 831
Гродненская						
2012	427 148	102 765	105 167	90 442	116 340	12 434
2018	376 403	111 590	91 864	81 634	82 849	8 466
2019	370 715	112 046	89 464	81 323	79 774	8 108
г.Минск						
2012	865 111	352 335	160 496	124 056	215 572	12 652
2018	816 049	397 113	145 061	113 843	152 316	7 716
2019	823 000	407 825	145 063	114 135	147 815	8 162
Минская						
2012	580 315	127 137	132 681	127 020	176 170	17 307
2018	546 490	150 858	124 557	121 639	136 988	12 448
2019	544 339	153 561	123 760	122 358	132 504	12 156
Могилевская						
2012	420 159	99 822	101 173	104 352	102 774	12 038
2018	362 891	105 194	87 005	90 670	71 942	8 080
2019	355 493	104 943	85 217	89 413	68 047	7 873

	Всего работников	В том числе имеют образование				
		высшее	среднее специальное	профессионально-техническое	общее среднее	общее базовое (включая общее начальное)
		В процентах к итогу				
Республика Беларусь						
2012	100	27,4	22,5	20,6	27,0	2,5
2018	100	33,7	22,2	20,5	21,7	1,9
2019	100	34,3	22,1	20,7	21,0	1,9
Области и г.Минск:						
Брестская						
2012	100	24,3	23,5	20,9	29,0	2,3
2018	100	29,5	23,4	21,3	24,1	1,7
2019	100	30,0	23,4	21,5	23,4	1,7
Витебская						
2012	100	23,6	24,3	23,5	25,2	3,4
2018	100	28,9	24,5	23,4	20,3	2,9
2019	100	29,4	24,4	23,8	19,5	2,9
Гомельская						
2012	100	24,2	23,0	22,2	28,0	2,6
2018	100	29,8	22,8	22,3	22,9	2,2
2019	100	30,4	22,7	22,6	22,1	2,2
Гродненская						
2012	100	24,1	24,6	21,2	27,2	2,9
2018	100	29,6	24,4	21,7	22,0	2,3
2019	100	30,2	24,1	22,0	21,5	2,2
г.Минск						
2012	100	40,7	18,6	14,3	24,9	1,5
2018	100	48,7	17,8	13,9	18,7	0,9
2019	100	49,5	17,6	13,9	18,0	1,0
Минская						
2012	100	21,9	22,9	21,9	30,3	3,0
2018	100	27,6	22,8	22,2	25,1	2,3
2019	100	28,2	22,7	22,5	24,4	2,2
Могилевская						
2012	100	23,7	24,1	24,8	24,5	2,9
2018	100	29,0	24,0	25,0	19,8	2,2
2019	100	29,5	24,0	25,2	19,1	2,2



## **6. ГОСУДАРСТВЕННЫЕ СЛУЖАЩИЕ. НАУЧНЫЕ ИССЛЕДОВАТЕЛИ, ПЕДАГОГИЧЕСКИЕ И МЕДИЦИНСКИЕ РАБОТНИКИ**

Раздел содержит статистические данные о численности работников, занятых в государственных органах и иных государственных организациях Республики Беларусь, информацию о составе государственных служащих по занимаемым должностям, полу, возрастным группам, образованию, стажу государственной службы, численности персонала, занятого научными исследованиями и разработками, профессорско-преподавательского и педагогического персонала, врачей и средних медицинских работников.

Информация о государственных служащих представлена по государственным органам, а также государственным учреждениям и иным государственным организациям, обеспечивающим деятельность Президента Республики Беларусь или государственных органов, работники которых в соответствии с законодательными актами, закрепляющими их правовой статус, являются государственными служащими.

Приведенные данные не содержат информацию о работниках Министерства внутренних дел Республики Беларусь, Министерства обороны Республики Беларусь, Комитета государственной безопасности Республики Беларусь, Государственного пограничного комитета Республики Беларусь, Департамента финансовых расследований Комитета государственного контроля Республики Беларусь, Службы безопасности Президента Республики Беларусь, Оперативно-аналитического центра при Президенте Республики Беларусь, Следственного комитета Республики Беларусь, Государственного комитета судебных экспертиз Республики Беларусь.

Государственным служащим в соответствии со статьей 5 Закона Республики Беларусь от 14 июня 2003 года «О государственной службе в Республике Беларусь» является гражданин Республики Беларусь, занимающий в установленном законодательством порядке государственную должность, наделенный соответствующими полномочиями и выполняющий служебные обязанности за денежное вознаграждение из средств республиканского или местных бюджетов либо других предусмотренных законодательством источников финансирования.

При учете фактической численности работников, занятых в государственных органах и иных государственных организациях Республики Беларусь:

не включалась численность внешних совместителей;

в случае наличия на штатных должностях двух работников включались данные о работнике, фактически работающем взамен отсутствующего ввиду продолжительной болезни, отпуска по беременности и родам, по уходу за ребенком до достижения им возраста трех лет, по другим причинам;

если на одной должности работали два работника, оформленные на 0,5 должностного оклада (ставки), то включались данные о двух работниках;

работник, оформленный как внутренний совместитель или на неполное рабочее время, учитывался как один человек.

Распределение государственных служащих по возрастным группам произведено по числу исполнившихся им лет на 1 ноября 2019 г.

Персонал, занятый научными исследованиями и разработками, – совокупность физических лиц, чья творческая деятельность, осуществляемая на систематической основе, направлена на увеличение суммы научных знаний и поиск новых областей применения этих знаний, а также занятых оказанием прямых услуг, связанных с выполнением научных исследований и разработок. В статистике персонал, занятый научными исследованиями и разработками, учитывается как списочная численность работников, выполнявших научные исследования и разработки, на конец отчетного года.

В составе персонала, занятого научными исследованиями и разработками, выделяются следующие категории: исследователи, техники, вспомогательный персонал.

Исследователи – это работники, профессионально занимающиеся научными исследованиями и разработками и непосредственно осуществляющие создание новых знаний, продуктов, процессов, методов и систем, а также управление указанными видами деятельности.

Техники – это работники, которые участвуют в научных исследованиях и разработках, выполняя технические функции, как правило, под руководством исследователей (эксплуатацию и обслуживание научных приборов, лабораторного оборудования, вычислительной техники, подготовку материалов, чертежей, проведение экспериментов, опытов и анализов и тому подобное).

Вспомогательный персонал – это работники, выполняющие вспомогательные функции, связанные с проведением научных исследований и разработок (работники планово-экономических, финансовых подразделений, патентных служб, подразделений научно-технической информации, научно-технических библиотек; рабочие, осуществляющие монтаж, наладку, обслуживание и ремонт научного оборудования и приборов; рабочие опытных (экспериментальных) производств; лаборанты, не имеющие высшего и среднего специального образования), а также выполняющие функции, являющиеся прямой услугой для научных исследований и разработок (работники бухгалтерии, кадровой службы, канцелярии, подразделений материально-технического обеспечения).

В общую численность профессорско-преподавательского состава включена численность педагогических работников, педагогическая деятельность которых направлена на реализацию содержания образовательных программ высшего образования, руководство образовательной деятельностью учреждений высшего образования.

Педагогическая деятельность профессорско-преподавательского состава включает в себя учебную, воспитательную и учебно-методическую работу.

Численность практикующих врачей – численность врачей-специалистов, непосредственно осуществляющих оказание медицинской помощи населению.

Численность средних медицинских работников – численность лиц, имеющих среднее специальное образование по профилю образования «Здравоохранение», занятых на конец года на должностях специалистов со средним специальным медицинским образованием в организациях, оказывающих амбулаторную, стационарную, скорую (неотложную) медицинскую помощь, в санитарно-гигиенических учреждениях и медико-диагностических службах.

**6.1. Численность государственных служащих, занятых в государственных органах и иных государственных организациях**  
(человек)

	На 1 ноября 2013 г.	На 1 июля 2015 г.	На 1 декабря 2017 г.	На 1 ноября 2019 г.
Государственные служащие – всего	49 326	48 463	37 159	36 844
мужчины	14 856	14 508	12 101	11 563
женщины	34 470	33 955	25 058	25 281

**6.2. Государственные служащие по должностям на 1 ноября 2019 г.**  
(в процентах)

	Всего	В том числе		Распределение по полу	
		мужчины	женщины	мужчины	женщины
Государственные служащие – всего	100	100	100	31,4	68,6
в том числе на должностях:					
руководителя организации и его заместителей	16,2	21,5	13,7	41,8	58,2
руководителей обособленных структурных подразделений, управлений, отделов, секторов и их заместителей	29,6	32,3	28,4	34,2	65,8
помощников руководителя организации, советников, консультантов	3,7	3,3	3,9	27,7	72,3
главных специалистов	33,2	22,8	38,0	21,5	78,5
ведущих специалистов	2,6	1,6	3,1	19,3	80,7
других специалистов	7,8	10,0	6,7	40,6	59,4
юридических работников	6,8	8,2	6,1	38,0	62,0
прочих <sup>1)</sup>	0,1	0,3	0,1	66,0	34,0

<sup>1)</sup> Здесь и далее включены работники Министерства иностранных дел Республики Беларусь, занимающие должности: постоянный полномочный представитель Республики Беларусь при уставных и других органах СНГ, посол по особым поручениям, первый, второй и третий секретари, атташе.

**6.3. Государственные служащие  
по возрастным группам на 1 ноября 2019 г.**

(в процентах)

	Всего	В том числе		Распределение по полу	
		мужчины	женщины	мужчины	женщины
Государственные служащие – всего	100	100	100	31,4	68,6
в том числе в возрасте, лет:					
до 29	11,4	12,3	11,0	33,8	66,2
30 – 39	28,3	27,9	28,4	31,0	69,0
40 – 49	34,6	30,2	36,6	27,4	72,6
50 – 59	22,9	23,8	22,5	32,6	67,4
60 и старше	2,8	5,8	1,5	64,5	35,5
Средний возраст, лет	42,2	42,7	42,0	x	x

**6.4. Государственные служащие  
по возрастным группам и должностям  
на 1 ноября 2019 г.**

(в процентах)

	Всего	В том числе в возрасте, лет					Средний возраст, лет
		до 29	30 – 39	40 – 49	50 – 59	60 и старше	
Государственные служащие – всего	100	11,4	28,3	34,6	22,9	2,8	42,2
в том числе на должностях:							
руководителя организации и его заместителей	100	1,5	16,0	40,5	37,2	4,8	47,2
руководителей обособленных структурных подразделений, управлений, отделов, секторов и их заместителей	100	4,0	27,6	41,4	24,2	2,8	43,9
помощников руководителя организации, советников, консультантов	100	8,2	30,5	39,2	18,5	3,6	42,3
главных специалистов	100	10,1	33,5	33,7	20,8	1,9	41,5
ведущих специалистов	100	33,5	30,0	19,8	14,0	2,7	36,7
других специалистов	100	48,5	25,2	13,2	11,1	2,0	33,8
юридических работников	100	24,2	36,2	23,1	12,5	4,0	38,0
прочих	100	41,5	41,5	9,4	3,8	3,8	33,1

### 6.5. Государственные служащие по уровню образования на 1 ноября 2019 г.

(в процентах)

	Всего	В том числе		Распределение по полу	
		мужчины	женщины	мужчины	женщины
Государственные служащие – всего	100	100	100	31,4	68,6
в том числе имеют образование:					
высшее	97,9	98,6	97,6	31,6	68,4
среднее специальное	2,0	1,3	2,3	20,2	79,8
не имеют высшего и среднего специального образования	0,1	0,1	0,1	34,1	65,9

### 6.6. Государственные служащие по уровню образования и должностям на 1 ноября 2019 г.

(в процентах)

	Всего	В том числе имеют образование		
		высшее	среднее специальное	не имеют высшего и среднего специального образования
Государственные служащие – всего	100	97,9	2,0	0,1
в том числе на должностях:				
руководителя организации и его заместителей	100	96,8	3,1	0,1
руководителей обособленных структурных подразделений, управлений, отделов, секторов и их заместителей	100	99,4	0,6	0,0
помощников руководителя организации, советников, консультантов	100	99,9	0,1	–
главных специалистов	100	97,8	2,2	0,0
ведущих специалистов	100	92,0	6,9	1,1
других специалистов	100	96,5	2,8	0,7
юридических работников	100	97,5	2,4	0,1
прочих	100	100,0	–	–

**6.7. Государственные служащие  
по стажу государственной службы  
на 1 ноября 2019 г.**

(в процентах)

	Всего	В том числе		Распределение по полу	
		мужчины	женщины	мужчины	женщины
Государственные служащие – всего	100	100	100	31,4	68,6
в том числе имеют стаж государственной службы:					
менее 1 года	3,9	4,3	3,8	34,4	65,6
1 – 2 года	6,5	6,8	6,3	32,8	67,2
3 – 7 лет	22,0	19,2	23,3	27,4	72,6
8 – 14 лет	24,6	24,1	24,8	30,7	69,3
15 – 19 лет	16,0	16,3	15,8	32,1	67,9
20 – 24 года	14,6	15,8	14,0	34,1	65,9
25 лет и свыше	12,4	13,5	12,0	34,0	66,0

**6.8. Государственные служащие  
по стажу государственной службы и должностям  
на 1 ноября 2019 г.**

(в процентах)

	Всего	В том числе имеют стаж государственной службы						
		менее 1 года	1 – 2 года	3 – 7 лет	8 – 14 лет	15 – 19 лет	20 – 24 года	25 лет и свыше
Государственные служащие – всего	100	3,9	6,5	22,0	24,6	16,0	14,6	12,4
в том числе на должностях:								
руководителя организации и его заместителей	100	2,0	5,3	17,5	28,4	16,4	15,1	15,3
руководителей обособленных структурных подразделений, управлений, отделов, секторов и их заместителей	100	1,3	2,2	14,3	27,0	20,1	19,2	15,9
помощников руководителя организации, советников, консультантов	100	2,8	4,0	20,8	28,8	21,9	13,8	7,9
главных специалистов	100	4,0	5,8	26,5	24,8	15,3	13,5	10,1
ведущих специалистов	100	8,5	18,8	35,3	16,4	9,0	7,5	4,5
других специалистов	100	14,9	21,4	35,0	9,0	5,2	7,2	7,3
юридических работников	100	5,8	10,5	25,2	22,0	12,2	10,5	13,8
прочих	100	9,4	17,0	37,7	22,7	3,8	9,4	–

### 6.9. Государственные служащие по возрастным группам на 1 ноября 2019 г. (в процентах)

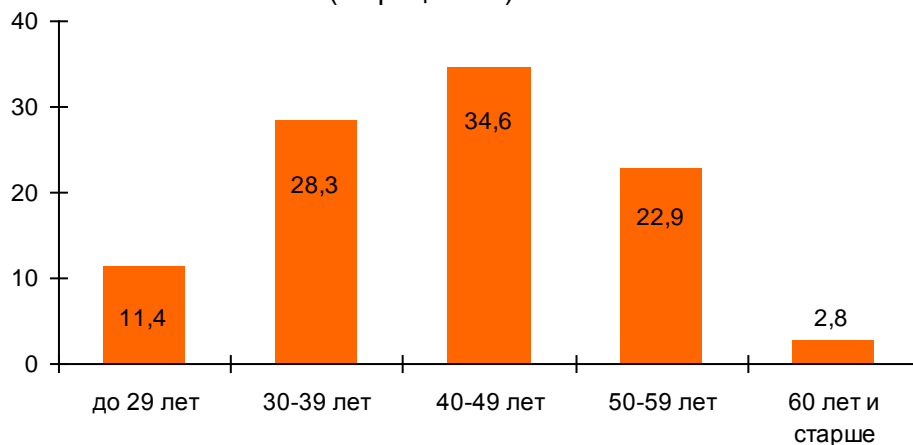

### 6.10. Государственные служащие по уровню образования на 1 ноября 2019 г. (в процентах)

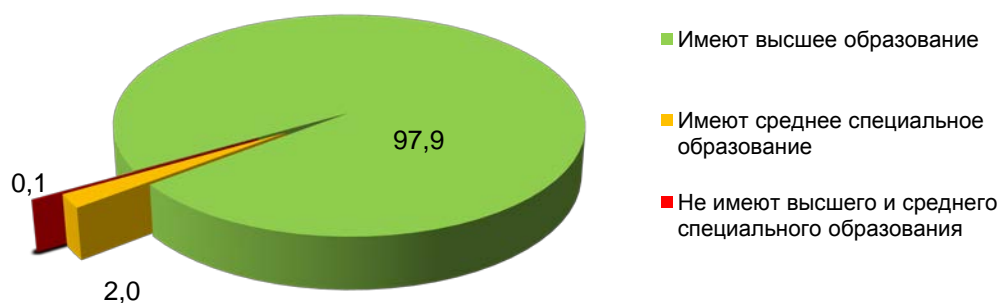

### 6.11. Государственные служащие по стажу государственной службы на 1 ноября 2019 г. (в процентах)

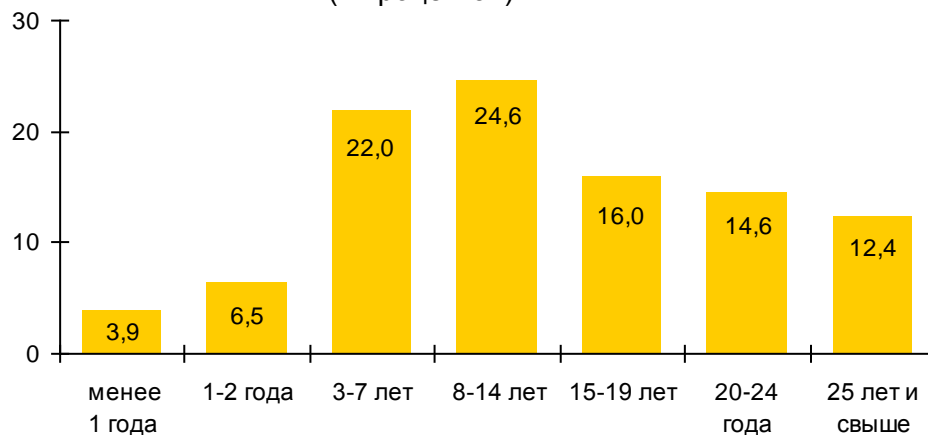

**6.12. Персонал, занятый  
научными исследованиями и разработками**  
(человек)

	Персонал, занятый научными исследованиями и разработками	В том числе		
		исследователи	техники	вспомога- тельный персонал
<b>Всего</b>				
2013	28 937	18 353	2 162	8 422
2014	27 208	17 372	1 854	7 982
2015	26 153	16 953	1 736	7 464
2016	25 942	16 879	1 618	7 445
2017	26 483	17 089	1 691	7 703
2018	27 411	17 804	1 713	7 894
2019	27 735	17 863	1 962	7 910
<b>из них имеют ученую степень:</b>				
<b>доктора наук</b>				
2013	704	703	–	1
2014	672	671	–	1
2015	649	648	–	1
2016	631	631	–	–
2017	646	645	–	1
2018	627	626	–	1
2019	608	607	–	1
<b>кандидата наук</b>				
2013	2 974	2 946	1	27
2014	2 896	2 867	3	26
2015	2 844	2 822	2	20
2016	2 841	2 813	2	26
2017	2 884	2 850	2	32
2018	2 864	2 829	1	34
2019	2 833	2 803	3	27



**6.13. Персонал, занятый научными исследованиями  
и разработками, по уровню образования**

(человек)

	Персонал, занятый научными исследованиями и разработками	Из них имеют образование	
		высшее	среднее специальное
<b>Всего</b>			
2013	28 937	22 744	2 867
2014	27 208	21 355	2 566
2015	26 153	20 863	2 454
2016	25 942	20 767	2 177
2017	26 483	21 330	2 351
2018	27 411	22 277	2 387
2019	27 735	22 701	2 255
<b>из них:</b>			
<b>исследователи</b>			
2013	18 353	17 891	374
2014	17 372	16 881	388
2015	16 953	16 448	407
2016	16 879	16 379	328
2017	17 089	16 687	289
2018	17 804	17 373	292
2019	17 863	17 411	294
<b>ТЕХНИКИ</b>			
2013	2 162	728	986
2014	1 854	576	846
2015	1 736	583	772
2016	1 618	548	667
2017	1 691	698	651
2018	1 713	691	635
2019	1 962	1 002	597
<b>вспомогательный персонал</b>			
2013	8 422	4 125	1 507
2014	7 982	3 898	1 332
2015	7 464	3 832	1 275
2016	7 445	3 840	1 182
2017	7 703	3 945	1 411
2018	7 894	4 213	1 460
2019	7 910	4 288	1 364

**6.14. Исследователи  
по областям науки и полу**

	Всего	В том числе по областям науки					
		естественные	технические	медицинские	сельскохозяйственные	социально-экономические и общественные	гуманитарные
Человек							
Исследователи							
2013							
всего	18 353	3 411	11 195	876	1 057	1 380	434
мужчины	10 818	1 684	7 668	310	422	564	170
женщины	7 535	1 727	3 527	566	635	816	264
2018							
всего	17 804	3 573	10 650	828	946	1 317	490
мужчины	10 814	1 826	7 597	265	403	533	190
женщины	6 990	1 747	3 053	563	543	784	300
2019							
всего	17 863	3 536	10 823	816	892	1 258	538
мужчины	10 898	1 765	7 796	248	363	510	216
женщины	6 965	1 771	3 027	568	529	748	322
из них имеют ученую степень:							
доктора наук							
2013							
всего	703	267	174	86	68	52	56
мужчины	582	220	164	61	54	44	39
женщины	121	47	10	25	14	8	17
2018							
всего	626	267	137	85	45	44	48
мужчины	506	218	126	54	37	36	35
женщины	120	49	11	31	8	8	13
2019							
всего	607	251	134	80	48	45	49
мужчины	486	206	121	47	40	38	34
женщины	121	45	13	33	8	7	15
кандидата наук							
2013							
всего	2 946	1 007	792	280	363	306	198
мужчины	1 791	571	655	102	195	181	87
женщины	1 155	436	137	178	168	125	111
2018							
всего	2 829	1 036	666	268	318	344	197
мужчины	1 682	587	550	103	171	186	85
женщины	1 147	449	116	165	147	158	112
2019							
всего	2 803	1 029	681	255	298	319	221
мужчины	1 654	568	563	94	164	171	94
женщины	1 149	461	118	161	134	148	127

Продолжение

	Всего	В том числе по областям науки					
		естественные	технические	медицинские	сельскохозяйственные	социально-экономические и общественные	гуманитарные
В процентах к итогу							
Исследователи							
2013							
всего	100	18,6	61,0	4,8	5,7	7,5	2,4
мужчины	100	15,6	70,9	2,8	3,9	5,2	1,6
женщины	100	22,9	46,8	7,5	8,4	10,9	3,5
2018							
всего	100	20,1	59,8	4,6	5,3	7,4	2,8
мужчины	100	16,9	70,3	2,4	3,7	4,9	1,8
женщины	100	25,0	43,7	8,0	7,8	11,2	4,3
2019							
всего	100	19,8	60,6	4,6	5,0	7,0	3,0
мужчины	100	16,2	71,5	2,3	3,3	4,7	2,0
женщины	100	25,4	43,5	8,2	7,6	10,7	4,6
из них имеют ученую степень:							
доктора наук							
2013							
всего	100	38,0	24,7	12,2	9,7	7,4	8,0
мужчины	100	37,8	28,2	10,5	9,3	7,5	6,7
женщины	100	38,8	8,3	20,7	11,6	6,6	14,0
2018							
всего	100	42,6	21,9	13,6	7,2	7,0	7,7
мужчины	100	43,1	24,9	10,7	7,3	7,1	6,9
женщины	100	40,8	9,2	25,8	6,7	6,7	10,8
2019							
всего	100	41,3	22,1	13,2	7,9	7,4	8,1
мужчины	100	42,4	24,9	9,7	8,2	7,8	7,0
женщины	100	37,2	10,7	27,3	6,6	5,8	12,4
кандидата наук							
2013							
всего	100	34,2	26,9	9,5	12,3	10,4	6,7
мужчины	100	31,9	36,6	5,7	10,9	10,1	4,8
женщины	100	37,8	11,9	15,4	14,5	10,8	9,6
2018							
всего	100	36,6	23,5	9,5	11,2	12,2	7,0
мужчины	100	34,9	32,7	6,1	10,2	11,1	5,0
женщины	100	39,1	10,1	14,4	12,8	13,8	9,8
2019							
всего	100	36,7	24,3	9,1	10,6	11,4	7,9
мужчины	100	34,4	34,0	5,7	9,9	10,3	5,7
женщины	100	40,1	10,3	14,0	11,7	12,9	11,0

**6.15. Персонал, занятый научными исследованиями  
и разработками, по категориям, областям и г.Минску**

	2013	2014	2015	2016	2017	2018	2019
	Исследователи						
	Человек						
Республика Беларусь	18 353	17 372	16 953	16 879	17 089	17 804	17 863
Области и г.Минск:							
Брестская	380	376	451	501	484	523	543
Витебская	545	530	436	450	428	437	392
Гомельская	1 287	1 075	1 088	1 110	1 236	1 245	1 239
Гродненская	233	211	213	225	223	303	288
г.Минск	14 024	13 157	12 443	12 299	12 322	12 512	12 571
Минская	1 536	1 649	1 892	1 813	1 879	2 285	2 363
Могилевская	348	374	430	481	517	499	467
	В процентах к итогу						
Республика Беларусь	100	100	100	100	100	100	100
Области и г.Минск:							
Брестская	2,1	2,2	2,7	3,0	2,8	2,9	3,1
Витебская	3,0	3,0	2,6	2,7	2,5	2,5	2,2
Гомельская	7,0	6,2	6,4	6,6	7,3	7,0	6,9
Гродненская	1,3	1,2	1,2	1,3	1,3	1,7	1,6
г.Минск	76,4	75,7	73,4	72,9	72,1	70,3	70,4
Минская	8,3	9,5	11,2	10,7	11,0	12,8	13,2
Могилевская	1,9	2,2	2,5	2,8	3,0	2,8	2,6

Продолжение

	2013	2014	2015	2016	2017	2018	2019
	Техники						
	Человек						
Республика Беларусь	2 162	1 854	1 736	1 618	1 691	1 713	1 962
Области и г.Минск:							
Брестская	86	64	68	58	65	48	74
Витебская	61	66	46	56	53	51	51
Гомельская	100	97	110	90	90	71	97
Гродненская	64	54	49	42	43	65	61
г.Минск	1 365	1 178	1 041	988	1 025	1 045	1 180
Минская	400	320	355	312	330	348	414
Могилевская	86	75	67	72	85	85	85
	В процентах к итогу						
Республика Беларусь	100	100	100	100	100	100	100
Области и г.Минск:							
Брестская	4,0	3,5	3,9	3,6	3,9	2,8	3,8
Витебская	2,8	3,6	2,7	3,4	3,1	3,0	2,6
Гомельская	4,6	5,2	6,3	5,6	5,3	4,1	5,0
Гродненская	3,0	2,9	2,8	2,6	2,6	3,8	3,1
г.Минск	63,1	63,5	60,0	61,1	60,6	61,0	60,1
Минская	18,5	17,3	20,4	19,3	19,5	20,3	21,1
Могилевская	4,0	4,0	3,9	4,4	5,0	5,0	4,3

Продолжение

	2013	2014	2015	2016	2017	2018	2019
	Вспомогательный персонал						
	Человек						
Республика Беларусь	8 422	7 982	7 464	7 445	7 703	7 894	7 910
Области и г.Минск:							
Брестская	98	89	85	74	83	106	140
Витебская	209	178	181	182	162	140	169
Гомельская	1 010	890	879	886	933	918	867
Гродненская	145	91	65	59	76	74	129
г.Минск	5 764	5 746	5 277	5 345	5 481	5 380	5 376
Минская	1 036	818	800	726	761	1 057	1 068
Могилевская	160	170	177	173	207	219	161
	В процентах к итогу						
Республика Беларусь	100	100	100	100	100	100	100
Области и г.Минск:							
Брестская	1,2	1,1	1,1	1,0	1,1	1,3	1,8
Витебская	2,5	2,2	2,4	2,4	2,1	1,8	2,1
Гомельская	12,0	11,2	11,8	11,9	12,1	11,6	11,0
Гродненская	1,7	1,1	0,9	0,8	1,0	0,9	1,6
г.Минск	68,4	72,0	70,7	71,8	71,1	68,2	68,0
Минская	12,3	10,3	10,7	9,8	9,9	13,4	13,5
Могилевская	1,9	2,1	2,4	2,3	2,7	2,8	2,0

### 6.16. Профессорско-преподавательский состав учреждений высшего образования

(на начало учебного года; человек)

	В государственных и частных учреждениях			Из них в государственных учреждениях		
	2013/14	2018/19	2019/20	2013/14	2018/19	2019/20
Профессорско-преподавательский состав (без совместителей) – всего	23 856	20 256	19 943	22 554	19 435	19 164
из них женщины						
из общей численности имеют:						
ученую степень						
доктора наук	1 348	1 318	1 308	1 295	1 272	1 265
кандидата наук	8 932	8 264	8 118	8 478	7 934	7 780
ученое звание						
профессора	1 252	1 157	1 147	1 202	1 119	1 111
доцента	7 426	7 148	7 107	7 047	6 864	6 814

### 6.17. Профессорско-преподавательский состав учреждений высшего образования по должностям

(на начало учебного года; человек)

	Всего			Из них женщины		
	2013 <sup>1)</sup>	2018/19	2019/20	2013 <sup>1)</sup>	2018/19	2019/20
Профессорско-преподавательский состав (без совместителей) – всего	23 274	20 256	19 943	12 622	11 164	11 018
в том числе по должностям:						
ректоры, проректоры по научной, учебной и воспитательной работе, директора филиалов	282	254	252	66	55	57
деканы и заместители деканов	675	560	560	243	204	219
заведующие кафедрами	1 767	1 540	1 508	629	603	609
профессора в составе кафедр	1 330	1 326	1 355	278	314	324
доценты в составе кафедр	6 823	6 426	6 303	3 362	3 392	3 325
старшие преподаватели	6 407	6 247	6 238	4 057	4 003	4 026
преподаватели, ассистенты и преподаватели-стажеры	5 990	3 903	3 727	3 987	2 593	2 458

<sup>1)</sup> На конец года.

**6.18. Профессорско-преподавательский  
состав учреждений высшего образования  
по возрастным группам на начало 2019/20 учебного года**

	Профес- сорско- препода- вательский состав (без совмес- тителей)	В том числе в возрасте, лет					
		до 29 (включи- тельно)	30 – 39	40 – 49	50 – 59	60 – 65	старше 65 лет
Человек <sup>1)</sup>							
Всего	19 943	1 560	4 320	5 192	3 602	2 214	3 055
из них женщины	11 018	960	2 603	3 314	2 145	992	1 004
из общей численности имеют:							
ученую степень							
доктора наук	1 308	–	6	89	216	282	715
кандидата наук	8 118	46	1 360	2 229	1 679	1 157	1 647
ученое звание							
профессора	1 147	–	1	44	139	226	737
доцента	7 107	7	736	1 877	1 642	1 190	1 655
В процентах к общей численности профессорско-преподавательского состава по соответствующей возрастной группе							
Всего	100	100	100	100	100	100	100
из них женщины	55,2	61,5	60,3	63,8	59,6	44,8	32,9
из общей численности имеют:							
ученую степень							
доктора наук	6,6	–	0,1	1,7	6,0	12,7	23,4
кандидата наук	40,7	2,9	31,5	42,9	46,6	52,3	53,9
ученое звание							
профессора	5,8	–	0,0	0,8	3,9	10,2	24,1
доцента	35,6	0,4	17,0	36,2	45,6	53,7	54,2
В процентах к итогу							
Всего	100	7,8	21,7	26,0	18,1	11,1	15,3
из них женщины	100	8,7	23,6	30,1	19,5	9,0	9,1
из общей численности имеют:							
ученую степень							
доктора наук	100	–	0,4	6,8	16,5	21,6	54,7
кандидата наук	100	0,6	16,8	27,4	20,7	14,2	20,3
ученое звание							
профессора	100	–	0,1	3,8	12,1	19,7	64,3
доцента	100	0,1	10,4	26,4	23,1	16,7	23,3

<sup>1)</sup> По данным Министерства образования Республики Беларусь.



### 6.19. Преподавательский персонал учреждений среднего специального образования

(на начало учебного года; человек)

	2013/14	2014/15	2015/16	2016/17	2017/18	2018/19	2019/20
Численность преподавателей – всего	12 178	12 175	12 104	12 311	11 913	11 573	11 526
из них штатные преподаватели	10 158	9 889	9 802	9 902	9 743	9 554	9 608
из них женщины	7 789	7 641	7 588	7 626	7 511	7 427	7 454
Из общей численности штатных преподавателей имеют:							
высшее образование	9 988	9 733	9 729	9 780	9 652	9 468	9 571
катеорию							
высшую	3 945	3 819	3 744	3 674	3 601	3 648	3 757
первую	2 793	2 794	2 910	3 013	3 083	3 087	3 093
вторую	1 601	1 537	1 504	1 475	1 390	1 235	1 163
без категории	1 819	1 739	1 644	1 740	1 669	1 584	1 595

**6.20. Численность учителей в учреждениях  
общего среднего образования по уровню образования  
и занимаемым должностям**

(на начало учебного года)

	Численность учителей (без совместителей), человек <sup>1)</sup>	Имеют образование, в процентах		
		высшее	среднее специальное	из них педагогиче- ское
<b>Все учителя (включая руководителей)</b>				
2013/14	103 291	92,6	7,0	6,6
2014/15	99 883	92,8	6,7	6,3
2015/16	100 693	93,1	6,6	6,2
2016/17	100 186	93,3	6,4	6,1
2017/18	99 173	93,6	6,1	5,9
2018/19	97 332	93,9	5,9	5,6
2019/20	96 689	93,9	5,8	5,5
<b>в том числе:</b>				
<b>директора начальных учреждений</b>				
2013/14	160	98,1	1,9	1,9
2014/15	150	98,0	2,0	1,3
2015/16	131	98,5	1,5	1,5
2016/17	117	98,3	1,7	1,7
2017/18	119	99,2	0,8	0,8
2018/19	105	99,0	1,0	1,0
2019/20	100	98,0	2,0	2,0
<b>директора базовых учреждений</b>				
2013/14	422	99,5	0,5	0,5
2014/15	432	99,8	0,2	0,2
2015/16	430	99,8	0,2	0,2
2016/17	411	100,0	–	–
2017/18	381	100,0	–	–
2018/19	386	100,0	–	–
2019/20	389	100,0	–	–
<b>директора средних учреждений</b>				
2013/14	2 666	100,0	–	–
2014/15	2 564	99,96	0,04	0,04
2015/16	2 522	100,0	–	–
2016/17	2 474	99,96	0,04	0,04
2017/18	2 403	100,0	–	–
2018/19	2 360	100,0	–	–
2019/20	2 351	99,96	0,0	0,0

Продолжение

	Численность учителей (без совместителей), человек <sup>1)</sup>	Имеют образование, в процентах		
		высшее	среднее специальное	из них педагогиче- ское
<b>заместители директоров базовых учреждений</b>				
2013/14	467	99,1	0,9	0,6
2014/15	492	99,0	1,0	0,8
2015/16	484	99,4	0,6	0,6
2016/17	422	99,5	0,5	0,5
2017/18	392	100,0	–	–
2018/19	387	100,0	–	–
2019/20	396	99,5	0,5	0,5
<b>заместители директоров средних учреждений</b>				
2013/14	6 608	99,5	0,5	0,4
2014/15	6 465	99,6	0,4	0,3
2015/16	6 481	99,6	0,4	0,4
2016/17	6 392	99,7	0,3	0,3
2017/18	6 311	99,7	0,3	0,3
2018/19	6 225	99,8	0,2	0,2
2019/20	6 161	99,8	0,2	0,1
<b>учителя (без руководителей учреждений)</b>				
<b>начальных классов</b>				
2013/14	22 385	87,6	12,3	12,2
2014/15	22 029	87,8	12,0	11,9
2015/16	22 385	88,1	11,7	11,6
2016/17	22 497	88,3	11,6	11,5
2017/18	22 241	88,3	11,6	11,5
2018/19	22 269	88,7	11,2	11,1
2019/20	22 266	88,6	11,2	11,1
<b>1 – 11 классов, преподающие отдельные предметы</b>				
2013/14	70 583	93,2	6,3	5,8
2014/15	67 751	93,5	6,0	5,5
2015/16	68 260	93,8	5,8	5,4
2016/17	67 873	94,1	5,5	5,2
2017/18	67 326	94,5	5,2	4,8
2018/19	65 600	94,8	4,9	4,6
2019/20	65 026	94,9	4,7	4,4

<sup>1)</sup> По данным Министерства образования Республики Беларусь.

**6.21. Учителя учреждений общего среднего образования  
по специальности и уровню образования  
на начало 2019/20 учебного года**

	Численность учителей (без совместителей), человек <sup>1)</sup>	Из них имеют образование, в процентах	
		высшее	среднее специальное
Учителя по основной специальности	67 766	95,1	4,6
в том числе:			
русского языка и литературы	6 601	99,7	0,1
белорусского языка и литературы	6 709	99,5	0,3
истории и других общественных дисциплин	4 462	99,5	0,2
физики	3 043	99,7	0,0
математики	7 232	99,3	0,1
основ информатики и вычислительной техники	2 446	99,1	0,3
химии	2 699	99,7	0,1
географии	2 349	99,6	0,3
биологии	2 594	99,9	0,0
иностранных языков	13 030	94,2	5,5
музыки и пения	2 529	74,6	25,3
изобразительного искусства	858	90,0	9,9
физической культуры	6 285	92,4	7,0
трудового обучения	3 910	81,8	17,9
допризывной медицинской подготовки	425	92,9	6,8
других предметов	2 594	82,0	17,2

<sup>1)</sup> По данным Министерства образования Республики Беларусь.

**6.22. Учителя дневных учреждений общего  
среднего образования по областям и г.Минску<sup>1)</sup>**

(на начало учебного года)

	2013/14	2014/15	2015/16	2016/17	2017/18	2018/19	2019/20
	Человек <sup>2)</sup>						
Республика Беларусь	121 878	117 497	116 567	116 089	114 858	112 451	111 189
Области и г.Минск:							
Брестская	20 550	20 086	19 064	18 772	19 258	18 831	18 777
Витебская	16 252	15 622	15 492	15 116	14 200	13 834	13 395
Гомельская	19 468	18 732	18 376	18 262	17 884	18 000	17 960
Гродненская	14 935	14 239	14 326	14 429	14 269	13 648	13 276
г.Минск	17 395	16 342	17 046	17 308	17 436	16 855	16 755
Минская	19 292	19 013	18 450	18 747	18 610	18 458	18 308
Могилевская	13 986	13 463	13 813	13 455	13 201	12 825	12 718
	В процентах к итогу						
Республика Беларусь	100	100	100	100	100	100	100
Области и г.Минск:							
Брестская	16,9	17,1	16,4	16,2	16,8	16,8	16,9
Витебская	13,3	13,3	13,3	13,0	12,3	12,3	12,0
Гомельская	16,0	15,9	15,8	15,7	15,6	16,0	16,2
Гродненская	12,2	12,1	12,3	12,4	12,4	12,1	11,9
г.Минск	14,3	13,9	14,6	14,9	15,2	15,0	15,1
Минская	15,8	16,2	15,8	16,2	16,2	16,4	16,5
Могилевская	11,5	11,5	11,8	11,6	11,5	11,4	11,4

<sup>1)</sup> Включая совместителей.

<sup>2)</sup> По данным Министерства образования Республики Беларусь.

**6.23. Педагогические работники  
учреждений дошкольного образования  
по уровню образования**

(на начало учебного года)

	Численность педагогических работников, человек <sup>1)</sup>	Имеют образование, в процентах			
		высшее	из них по специальности «дошкольное образование»	среднее специальное	из них по специальности «дошкольное образование»
<b>Всего</b>					
2013/14	53 531	56,1	20,5	40,4	25,6
2014/15	54 010	56,9	20,6	39,4	24,5
2015/16	55 581	58,8	21,2	37,8	23,7
2016/17	56 162	60,4	22,6	36,6	23,3
2017/18	56 553	62,3	25,0	35,2	22,8
2018/19	56 725	63,8	27,7	34,1	23,1
2019/20	56 860	64,6	30,2	33,7	23,6
<b>из них:</b>					
<b>заведующие</b>					
2013/14	3 003	88,8	55,4	11,1	8,2
2014/15	3 001	89,8	56,8	10,0	7,7
2015/16	3 002	91,4	57,7	8,5	6,7
2016/17	2 951	92,6	59,8	7,4	5,8
2017/18	2 919	93,5	61,9	6,5	5,1
2018/19	2 915	94,2	64,6	5,8	4,6
2019/20	2 882	94,8	67,6	5,2	4,3
<b>воспитатели (включая воспитателей-методистов)</b>					
2013/14	34 670	45,4	17,2	49,4	34,9
2014/15	35 131	46,2	17,4	48,4	33,3
2015/16	36 087	48,5	18,4	46,6	32,3
2016/17	36 339	50,3	20,3	45,3	32,0
2017/18	36 485	52,5	23,1	43,8	31,6
2018/19	36 500	54,1	26,8	42,8	32,2
2019/20	36 650	54,9	30,3	42,5	33,0

Продолжение

	Численность педагогических работников, человек <sup>1)</sup>	Имеют образование, в процентах			
		высшее	из них по специальности «дошкольное образование»	среднее специальное	из них по специальности «дошкольное образование»
<b>музыкальные руководители</b>					
2013/14	4 456	40,4	5,8	58,9	10,7
2014/15	4 416	41,4	5,5	58,1	10,1
2015/16	4 530	43,9	5,2	55,6	10,0
2016/17	4 532	44,8	5,7	54,7	9,6
2017/18	4 542	46,4	6,3	53,2	9,6
2018/19	4 511	47,8	7,1	51,9	9,8
2019/20	4 448	49,0	7,9	50,7	9,8
<b>руководители физического воспитания</b>					
2013/14	3 308	61,1	19,5	37,6	22,2
2014/15	3 308	62,6	19,5	35,8	21,2
2015/16	3 465	64,1	19,8	34,3	20,5
2016/17	3 585	65,4	20,1	33,1	20,1
2017/18	3 606	67,4	21,7	31,8	19,6
2018/19	3 617	68,8	22,2	30,3	19,5
2019/20	3 625	70,3	22,8	29,2	18,9
<b>учителя-дефектологи</b>					
2013/14	3 199	96,3	18,6	3,3	2,1
2014/15	3 363	96,6	18,5	2,9	1,6
2015/16	3 571	96,9	18,6	2,5	1,2
2016/17	3 778	97,5	18,1	2,2	1,0
2017/18	4 025	98,3	21,4	1,5	0,7
2018/19	4 228	98,9	21,1	0,9	0,5
2019/20	4 350	99,1	20,9	0,8	0,3

<sup>1)</sup> По данным Министерства образования Республики Беларусь.

**6.24. Педагогические работники  
учреждений дошкольного образования  
по областям и г.Минску**

(на начало учебного года)

	2013/14	2014/15	2015/16	2016/17	2017/18	2018/19	2019/20
	Человек <sup>1)</sup>						
Республика Беларусь	53 531	54 010	55 581	56 162	56 553	56 725	56 860
Области и г.Минск:							
Брестская	7 790	7 820	7 919	7 959	7 947	7 933	8 014
Витебская	7 095	7 088	7 287	7 243	7 165	7 178	7 157
Гомельская	8 402	8 383	8 538	8 650	8 751	8 788	8 792
Гродненская	6 548	6 662	6 839	6 924	6 964	6 923	6 961
г.Минск	10 587	10 885	11 542	11 847	11 985	12 041	12 095
Минская	7 264	7 326	7 480	7 566	7 811	7 915	7 893
Могилевская	5 845	5 846	5 976	5 973	5 930	5 947	5 948
	В процентах к итогу						
Республика Беларусь	100	100	100	100	100	100	100
Области и г.Минск:							
Брестская	14,5	14,5	14,2	14,2	14,0	14,0	14,1
Витебская	13,3	13,1	13,1	12,9	12,7	12,6	12,6
Гомельская	15,7	15,5	15,4	15,4	15,5	15,5	15,5
Гродненская	12,2	12,3	12,3	12,3	12,3	12,2	12,2
г.Минск	19,8	20,2	20,8	21,1	21,2	21,2	21,3
Минская	13,6	13,6	13,4	13,5	13,8	14,0	13,9
Могилевская	10,9	10,8	10,8	10,6	10,5	10,5	10,4

<sup>1)</sup> По данным Министерства образования Республики Беларусь.



### 6.25. Численность практикующих врачей по профилю медицинской специальности

	2013	2014	2015	2016	2017	2018	2019
	Человек <sup>1)</sup>						
Всего	37 281	38 671	40 366	41 517	42 038	42 524	42 897
в том числе по профилю:							
терапевтический	16 204	16 725	17 269	17 847	18 291	18 507	18 545
педиатрический	3 786	3 833	3 986	4 087	4 131	4 149	4 139
хирургический	11 445	11 829	12 237	12 646	12 857	13 179	13 412
медико-диагностический <sup>2)</sup>	2 946	3 277	3 537	3 696	3 832	3 984	4 135
стоматологический <sup>3)</sup>	39	41	42	41	44	55	41
интерны	2 861	2 966	3 295	3 200	2 883	2 650	2 625
	На 10 000 человек населения						
Всего	39,4	40,8	42,5	43,7	44,3	44,9	45,6
в том числе по профилю:							
терапевтический	17,1	17,6	18,2	18,8	19,3	19,5	19,7
педиатрический <sup>4)</sup>	21,5	21,4	21,9	22,1	22,2	22,2	22,2
хирургический	12,1	12,5	12,9	13,3	13,5	13,9	14,3
медико-диагностический	3,1	3,5	3,7	3,9	4,0	4,2	4,4
стоматологический	0,0	0,0	0,0	0,0	0,0	0,1	0,0
интерны	3,0	3,1	3,5	3,4	3,0	2,8	2,8

<sup>1)</sup> По данным Министерства здравоохранения Республики Беларусь.

<sup>2)</sup> В численность практикующих врачей медико-диагностического профиля включаются врачи магнитно-резонансной томографии, радионуклидной диагностики, рентгенологи, ультразвуковой и функциональной диагностики.

<sup>3)</sup> В численность практикующих врачей стоматологического профиля отражается только численность челюстно-лицевых хирургов.

<sup>4)</sup> Численность практикующих врачей педиатрического профиля рассчитана на 10 000 детей в возрасте 0 – 17 лет.

**6.26. Численность средних медицинских работников  
по специальностям**

	2013	2014	2015	2016	2017	2018	2019
	Человек <sup>1)</sup>						
Всего	122 654	123 919	126 125	125 849	126 319	126 874	126 424
в том числе:							
фельдшеры	10 262	10 562	10 750	10 769	10 730	10 622	10 545
акушерки	4 882	4 908	4 984	4 944	4 947	4 853	4 729
медицинские сестры	85 897	86 787	88 125	87 699	87 907	88 309	87 634
фельдшеры-лаборанты	9 095	9 141	9 312	9 297	9 387	9 339	9 288
рентгенолаборанты	2 736	2 791	2 869	2 942	2 991	3 029	3 118
зубные фельдшеры	1 919	1 876	1 932	1 930	1 959	1 912	1 868
зубные техники	1 866	1 847	1 899	1 847	1 836	1 804	1 774
прочие	5 997	6 007	6 254	6 421	6 562	7 006	7 468
	На 10 000 человек населения						
Всего	129,5	130,7	132,8	132,4	133,1	133,9	134,4
в том числе:							
фельдшеры	10,8	11,1	11,3	11,3	11,3	11,2	11,2
акушерки <sup>2)</sup>	9,6	9,7	9,8	9,7	9,8	9,6	9,3
медицинские сестры	90,7	91,5	92,8	92,3	92,6	93,2	93,1
фельдшеры-лаборанты	9,6	9,6	9,8	9,8	9,9	9,9	9,9
рентгенолаборанты	2,9	2,9	3,0	3,1	3,2	3,2	3,3
зубные фельдшеры	2,0	2,0	2,0	2,0	2,1	2,0	2,0
зубные техники	2,0	1,9	2,0	1,9	1,9	1,9	1,9
прочие	6,3	6,3	6,6	6,8	6,9	7,4	7,9

<sup>1)</sup> По данным Министерства здравоохранения Республики Беларусь.

<sup>2)</sup> На 10 000 женщин.

**6.27. Обеспеченность населения  
практикующими врачами по областям и г.Минску**

(численность практикующих врачей на 10 000 человек населения)

	2013	2014	2015	2016	2017	2018	2019
Республика Беларусь	39,4	40,8	42,5	43,7	44,3	44,9	45,6
Области и г.Минск:							
Брестская	35,9	37,1	38,6	40,0	40,5	41,1	42,7
Витебская	36,4	36,8	38,3	39,3	39,8	40,0	41,2
Гомельская	35,9	37,3	38,8	40,5	41,3	41,9	43,2
Гродненская	45,4	48,1	50,7	52,2	51,9	52,9	53,6
г.Минск	54,0	56,2	58,1	58,7	59,3	59,8	59,9
Минская	29,9	30,2	31,5	32,8	33,9	34,5	33,7
Могилевская	32,0	33,4	35,0	35,8	36,5	37,2	38,2

**6.28. Обеспеченность населения  
средними медицинскими работниками по областям и г.Минску**

(численность средних медицинских работников на 10 000 человек населения)

	2013	2014	2015	2016	2017	2018	2019
Республика Беларусь	129,5	130,7	132,8	132,4	133,1	133,9	134,4
Области и г.Минск:							
Брестская	134,3	133,9	135,7	135,8	136,3	137,3	140,6
Витебская	134,3	133,7	135,9	135,9	136,8	135,4	138,5
Гомельская	133,6	132,2	134,3	135,3	135,7	136,4	139,6
Гродненская	131,7	135,1	137,0	137,2	136,1	137,3	138,0
г.Минск	125,9	131,6	134,0	132,1	134,3	135,7	134,5
Минская	121,2	120,5	122,0	120,6	120,6	122,7	117,7
Могилевская	128,0	128,7	131,5	131,9	132,7	132,9	134,9

## 7. ПОДГОТОВКА КАДРОВ

Информация данного раздела включает сведения о выпуске специалистов и квалифицированных рабочих (служащих) учреждениями образования, реализующими образовательные программы высшего, среднего специального и профессионально-технического образования, профессиональном обучении работников в учреждениях (их подразделениях), реализующих освоение образовательных программ дополнительного образования взрослых, а также непосредственно в организациях.

Выпуск из учреждений образования – численность лиц, полностью завершивших курс обучения в учреждениях образования, успешно прошедших итоговую аттестацию и получивших соответствующее образование (специальность). Лицам, окончившим учреждения высшего (среднего специального) образования, присваивается квалификация специалиста с высшим (средним специальным) образованием и выдается диплом магистра, диплом о высшем (среднем специальном) образовании. Лицам, окончившим учреждения профессионально-технического образования, присваивается квалификация рабочего (служащего) с профессионально-техническим образованием и выдается диплом о профессионально-техническом образовании.

Непрерывное профессиональное образование руководителей и специалистов включает освоение содержания следующих образовательных программ дополнительного образования взрослых: образовательной программы повышения квалификации руководящих работников и специалистов; образовательной программы переподготовки руководящих работников и специалистов, имеющих высшее (среднее специальное) образование; образовательной программы стажировки руководящих работников и специалистов.

Образовательная программа повышения квалификации руководящих работников и специалистов – образовательная программа, направленная на профессиональное совершенствование работников.

Образовательная программа переподготовки руководящих работников и специалистов, имеющих высшее (среднее специальное) образование, – образовательная программа, направленная на присвоение новой квалификации на уровне высшего (среднего специального) образования.

Образовательная программа стажировки руководящих работников и специалистов – образовательная программа, обеспечивающая освоение руководящими работниками и специалистами новых методов, технологий и элементов профессиональной деятельности.

Непрерывное профессиональное обучение по профессиям рабочих включает освоение содержания следующих образовательных программ дополнительного образования взрослых: образовательной программы повышения квалификации рабочих (других служащих); образовательной программы переподготовки рабочих (других служащих); образовательной программы профессиональной подготовки рабочих (других служащих).

Образовательная программа повышения квалификации рабочих (других служащих) – образовательная программа, направленная на профессиональное совершенствование рабочих (других служащих) с присвоением более высоких квалификационных разрядов (классов, категорий) по профессии.

Образовательная программа переподготовки рабочих (других служащих) – образовательная программа, направленная на приобретение профессии лицами, имеющими другую профессию.

Образовательная программа профессиональной подготовки рабочих (других служащих) – образовательная программа, направленная на приобретение профессии лицами, не имеющими профессии.

### 7.1. Выпуск специалистов и квалифицированных рабочих (служащих) из учреждений высшего, среднего специального и профессионально-технического образования<sup>1)</sup>

(тысяч человек)

Годы	Выпущено специалистов из учреждений			Выпущено квалифицированных рабочих (служащих) из учреждений профессионально-технического образования
	высшего образования		среднего специального образования	
	с дипломом магистра	с дипломом о высшем образовании		
1990	...	28,6	42,2	79,1
1995	...	32,5	37,0	59,2
2000	0,4	38,7	43,8	54,7
2001	0,4	44,1	45,6	56,5
2002	0,6	47,4	46,3	57,4
2003	0,6	51,3	47,2	56,9
2004	0,8	51,1	48,8	58,1
2005	1,0	53,6	49,3	54,0
2006	1,5	61,4	44,3	50,0
2007	1,8	66,9	43,1	48,7
2008	2,0	68,8	44,0	49,5
2009	2,6	74,0	42,5	48,9
2010	2,5	73,3	45,3	40,9
2011	2,9	75,8	46,2	43,8
2012	3,1	84,6	48,7	50,2
2013	3,3	82,7	47,7	36,9
2014	3,8	81,1	41,4	33,8
2015	4,5	78,0	39,0	31,1
2016	5,0	74,6	36,3	31,2
2017	5,9	81,0	36,4	30,5
2018	6,8	64,9	33,8	29,0
2019	7,5	57,5	33,2	28,0

<sup>1)</sup> По данным Министерства образования Республики Беларусь.

## 7.2. Выпуск специалистов с дипломом магистра из учреждений высшего образования по областям и г.Минску

	2013	2014	2015	2016	2017	2018	2019
	Человек <sup>1)</sup>						
Республика Беларусь	3 319	3 761	4 516	5 034	5 920	6 774	7 479
Области и г.Минск:							
Брестская	110	172	200	311	443	489	479
Витебская	208	202	256	237	251	416	387
Гомельская	268	333	483	648	758	913	1 104
Гродненская	158	178	208	217	275	386	493
г.Минск	2 419	2 701	3 170	3 411	3 940	4 270	4 715
Могилевская	156	175	199	210	253	300	301
	В процентах к итогу						
Республика Беларусь	100	100	100	100	100	100	100
Области и г.Минск:							
Брестская	3,3	4,6	4,4	6,2	7,5	7,2	6,4
Витебская	6,2	5,4	5,7	4,7	4,2	6,2	5,2
Гомельская	8,1	8,8	10,7	12,9	12,8	13,5	14,8
Гродненская	4,8	4,7	4,6	4,3	4,6	5,7	6,6
г.Минск	72,9	71,8	70,2	67,7	66,6	63,0	63,0
Могилевская	4,7	4,7	4,4	4,2	4,3	4,4	4,0

<sup>1)</sup> По данным Министерства образования Республики Беларусь.

### 7.3. Выпуск специалистов с дипломом о высшем образовании из учреждений высшего образования по областям и г.Минску

	2013	2014	2015	2016	2017	2018	2019
	Тысяч человек <sup>1)</sup>						
Республика Беларусь <sup>2)</sup>	82,7	81,1	78,0	74,6	81,0	64,9	57,5
Области и г.Минск:							
Брестская	6,7	6,9	6,8	6,1	7,0	5,3	4,5
Витебская	7,9	7,5	7,9	7,6	8,7	6,6	5,8
Гомельская	10,4	9,8	9,8	8,8	9,0	6,8	5,9
Гродненская	6,0	5,6	5,6	5,4	6,1	5,1	4,6
г.Минск	44,1	43,4	40,4	39,5	43,2	35,5	31,0
Могилевская	7,5	7,9	7,5	7,1	7,0	5,5	5,7
	В процентах к итогу						
Республика Беларусь <sup>2)</sup>	100	100	100	100	100	100	100
Области и г.Минск:							
Брестская	8,1	8,6	8,8	8,2	8,6	8,1	7,9
Витебская	9,6	9,2	10,1	10,2	10,7	10,2	10,0
Гомельская	12,6	12,1	12,6	11,8	11,1	10,5	10,3
Гродненская	7,3	6,9	7,1	7,2	7,5	7,8	7,9
г.Минск	53,3	53,5	51,8	53,0	53,3	54,8	53,9
Могилевская	9,1	9,7	9,6	9,5	8,7	8,5	9,9

<sup>1)</sup> По данным Министерства образования Республики Беларусь.

<sup>2)</sup> С учетом численности выпускников, обучавшихся в филиалах, действующих на территории Минской области.

#### 7.4. Выпуск специалистов из учреждений среднего специального образования по областям и г.Минску

	2013	2014	2015	2016	2017	2018	2019
	Тысяч человек <sup>1)</sup>						
Республика Беларусь	47,7	41,4	39,0	36,3	36,4	33,8	33,2
Области и г.Минск:							
Брестская	6,6	5,8	5,4	4,9	4,9	4,4	4,3
Витебская	6,6	5,5	5,1	4,8	4,7	4,5	4,2
Гомельская	6,3	5,5	5,4	5,1	5,0	4,5	4,5
Гродненская	5,6	4,8	4,4	4,0	4,1	3,7	3,7
г.Минск	11,7	10,2	9,8	9,6	9,8	9,4	9,1
Минская	5,2	4,7	4,2	3,9	3,8	3,5	3,7
Могилевская	5,6	4,9	4,7	4,1	4,1	3,8	3,7
	В процентах к итогу						
Республика Беларусь	100	100	100	100	100	100	100
Области и г.Минск:							
Брестская	13,8	14,0	13,9	13,4	13,4	13,1	12,9
Витебская	13,9	13,4	13,1	13,1	12,8	13,2	12,7
Гомельская	13,3	13,4	13,7	13,9	13,8	13,4	13,5
Гродненская	11,8	11,7	11,3	10,9	11,3	11,0	11,1
г.Минск	24,6	24,5	25,0	26,5	27,0	27,7	27,5
Минская	10,8	11,3	10,8	10,8	10,5	10,4	11,2
Могилевская	11,8	11,7	12,2	11,4	11,2	11,2	11,1

<sup>1)</sup> По данным Министерства образования Республики Беларусь.



**7.5. Выпуск квалифицированных рабочих (служащих)  
из учреждений профессионально-технического образования  
по областям и г.Минску**

	2013	2014	2015	2016	2017	2018	2019
	Тысяч человек <sup>1)</sup>						
Республика Беларусь	36,9	33,8	31,1	31,2	30,5	29,0	28,0
Области и г.Минск:							
Брестская	5,6	5,0	4,7	5,1	4,9	4,7	4,6
Витебская	5,0	4,9	4,7	4,8	4,6	4,4	4,1
Гомельская	6,8	6,2	5,5	5,3	5,0	4,6	4,6
Гродненская	3,6	3,6	3,5	3,4	3,5	3,1	3,1
г.Минск	5,4	5,1	4,7	4,7	4,9	4,8	4,7
Минская	4,4	4,0	3,6	3,5	3,3	3,2	3,1
Могилевская	6,1	5,1	4,5	4,5	4,4	4,2	3,8
	В процентах к итогу						
Республика Беларусь	100	100	100	100	100	100	100
Области и г.Минск:							
Брестская	15,1	14,8	14,9	16,1	15,9	16,2	16,5
Витебская	13,6	14,3	15,0	15,2	15,2	15,1	14,7
Гомельская	18,4	18,3	17,8	17,1	16,4	16,0	16,4
Гродненская	9,9	10,6	11,2	11,0	11,3	10,7	11,2
г.Минск	14,6	15,2	15,1	15,0	16,1	16,6	16,8
Минская	11,9	11,8	11,6	11,1	10,7	11,0	10,9
Могилевская	16,5	15,0	14,4	14,5	14,4	14,4	13,5

<sup>1)</sup> По данным Министерства образования Республики Беларусь.

### 7.6. Обучающиеся в учреждениях высшего, среднего специального и профессионально-технического образования по формам получения образования<sup>1)</sup>

(на начало учебного года; тысяч человек)

	2013/14	2014/15	2015/16	2016/17	2017/18	2018/19	2019/20
Численность магистрантов в учреждениях высшего образования	7,6	8,9	10,2	11,8	14,9	14,7	11,9
Численность студентов в учреждениях высшего образования – всего	395,3	362,9	336,4	313,2	284,3	268,1	260,9
в том числе по формам получения образования:							
дневной	198,3	185,0	176,8	172,6	159,8	159,4	161,1
вечерней	1,1	1,2	1,4	1,4	1,3	1,3	1,2
заочной	195,9	176,7	158,2	139,2	123,2	107,4	98,6
Из общей численности студентов получают высшее образование в учреждениях:							
государственных	354,1	328,3	307,6	290,9	265,2	250,7	244,4
частных	41,2	34,6	28,7	22,4	19,2	17,4	16,5
Численность учащихся в учреждениях среднего специального образования – всего	138,4	129,0	121,3	117,8	114,1	113,3	112,5
в том числе по формам получения образования:							
дневной	100,0	96,0	93,0	92,8	91,5	92,4	92,8
вечерней	0,5	0,4	0,3	0,2	0,1	0,1	0,1
заочной	37,9	32,6	27,9	24,8	22,4	20,8	19,6
Из общей численности учащихся получают среднее специальное образование в учреждениях:							
государственных	124,1	115,5	109,1	106,5	103,6	103,0	102,6
частных	14,3	13,5	12,3	11,3	10,5	10,3	9,9
Численность учащихся в учреждениях профессионально-технического образования – всего	74,6	72,8	72,2	70,3	66,9	65,7	63,4
в том числе по формам получения образования:							
дневной	72,6	70,6	70,4	68,5	65,3	64,2	62,2
вечерней и заочной	2,0	2,2	1,8	1,7	1,6	1,5	1,2

<sup>1)</sup> По данным Министерства образования Республики Беларусь.

### 7.7. Выпуск специалистов и квалифицированных рабочих (служащих) из учреждений высшего, среднего специального и профессионально-технического образования по формам получения образования

(тысяч человек)

	2013	2014	2015	2016	2017	2018	2019
Выпущено магистрантов из учреждений высшего образования <sup>1)</sup>	3,3	3,8	4,5	5,0	5,9	6,8	7,5
Выпущено специалистов из учреждений высшего образования – всего <sup>1)</sup>	82,7	81,1	78,0	74,6	81,0	64,9	57,5
в том числе по формам получения образования:							
дневной	39,2	41,4	39,1	36,5	45,1	32,2	32,4
вечерней	0,2	0,1	0,1	0,2	0,3	0,2	0,3
заочной	43,3	39,7	38,7	37,9	35,5	32,5	24,7
из общего выпуска выпущено из учреждений:							
государственных	69,4	71,3	68,3	65,2	73,7	60,1	53,3
частных	13,3	9,8	9,7	9,3	7,3	4,8	4,2
Выпущено специалистов из учреждений среднего специального образования <sup>1)</sup> – всего	47,7	41,4	39,0	36,3	36,4	33,8	33,2
в том числе по формам получения образования:							
дневной	35,1	30,2	29,1	27,8	29,0	27,3	27,4
вечерней	0,2	0,2	0,1	0,1	0,1	0,1	0,0
заочной	12,4	11,0	9,7	8,4	7,3	6,4	5,8
из общего выпуска выпущено из учреждений:							
государственных	42,0	36,7	34,3	31,9	32,3	30,2	29,9
частных	5,7	4,7	4,7	4,4	4,1	3,6	3,3
Выпущено квалифицированных рабочих (служащих) из учреждений профессионально-технического образования <sup>1)</sup> – всего	36,9	33,8	31,1	31,2	30,5	29,0	28,0
в том числе по формам получения образования:							
дневной	35,4	31,4	28,6	28,8	28,5	27,1	26,3
вечерней и заочной	1,5	2,4	2,5	2,5	2,0	1,9	1,7
На 10 000 человек населения, занятого в экономике, выпущено:							
специалистов с дипломом о высшем образовании и дипломом магистра из учреждений высшего образования	188	187	183	181	200	165	150
специалистов из учреждений среднего специального образования	104	91	87	82	84	78	77
квалифицированных рабочих (служащих) с профессионально-техническим образованием	81	74	69	71	70	67	65

<sup>1)</sup> По данным Министерства образования Республики Беларусь.

**7.8. Выпуск специалистов с дипломом магистра  
из учреждений высшего образования по профилю образования<sup>1)</sup>**  
(человек)

	2013	2014	2015	2016	2017	2018	2019
Выпущено специалистов с дипломом о высшем образовании – всего	3 319	3 761	4 516	5 034	5 920	6 774	7 479
в том числе по профилю образования:							
Педагогика. Профессиональное образование	308	324	322	299	405	534	586
Искусство и дизайн	88	107	107	115	130	174	189
Гуманитарные науки	475	438	443	454	583	688	733
Коммуникации. Право. Экономика. Управление. Экономика и организация производства	1 248	1 609	1 923	2 293	2 787	3 129	3 392
Естественные науки	267	273	342	381	473	446	573
Экологические науки	44	53	47	42	46	40	102
Техника и технологии	510	616	853	912	910	1 202	1 326
Архитектура и строительство	159	110	169	187	216	197	230
Сельское и лесное хозяйство. Садово-парковое строительство	94	84	122	112	103	118	114
Здравоохранение	30	22	26	23	27	32	22
Социальная защита	–	12	6	3	11	–	2
Физическая культура. Туризм и гостеприимство	20	20	15	17	24	31	24
Службы безопасности	76	93	141	196	205	183	186

<sup>1)</sup> По данным Министерства образования Республики Беларусь.

### 7.9. Выпуск специалистов с дипломом о высшем образовании из учреждений высшего образования по профилю образования<sup>1)</sup>

(тысяч человек)

	2013	2014	2015	2016	2017	2018	2019
Выпущено специалистов с дипломом о высшем образовании – всего	82,7	81,1	78,0	74,6	81,0	64,9	57,5
в том числе по профилю образования:							
Педагогика	8,5	8,6	7,8	7,6	8,4	6,2	5,0
Педагогика. Профессиональное образование	0,7	0,5	0,5	0,5	0,4	0,4	0,3
Искусство и дизайн	1,1	1,4	1,3	1,3	1,4	1,2	1,0
Гуманитарные науки	3,2	3,0	2,7	2,5	3,0	2,8	2,6
Коммуникации. Право. Экономика. Управление. Экономика и организация производства	38,2	34,6	33,1	31,4	31,2	23,6	20,2
Естественные науки	2,3	2,4	2,2	2,2	3,8	2,4	2,0
Экологические науки	0,6	0,6	0,6	0,6	0,9	0,9	0,5
Техника и технологии	13,1	14,3	13,5	12,9	15,3	12,5	11,0
Архитектура и строительство	2,6	3,2	3,3	3,1	3,1	3,0	2,7
Сельское и лесное хозяйство. Садово-парковое строительство	5,1	5,3	5,2	4,7	5,0	4,8	5,3
Здравоохранение	3,2	3,4	3,8	3,9	3,6	3,4	3,5
Социальная защита	0,5	0,6	0,5	0,6	0,8	0,8	0,4
Физическая культура. Туризм и гостеприимство	2,0	1,5	1,8	1,8	1,8	1,6	1,4
Общественное питание. Бытовое обслуживание	0,1	0,1	0,2	0,2	0,2	0,2	0,2
Службы безопасности	1,5	1,6	1,4	1,3	2,0	1,3	1,3

<sup>1)</sup> По данным Министерства образования Республики Беларусь.

**7.10. Выпуск специалистов из учреждений  
среднего специального образования  
по профилю образования<sup>1)</sup>**

(тысяч человек)

	2013	2014	2015	2016	2017	2018	2019
Выпущено специалистов со средним специальным образованием – всего	47,7	41,4	39,0	36,3	36,4	33,8	33,2
в том числе по профилю образования:							
Педагогика	1,8	1,7	1,7	1,8	1,7	1,8	2,0
Искусство и дизайн	2,0	1,7	1,4	1,5	1,4	1,5	1,4
Гуманитарные науки	0,1	0,0	0,0	0,0	0,0	0,0	0,0
Коммуникации. Право. Экономика. Управление. Экономика и организация производства	13,3	10,9	10,4	8,6	8,2	7,8	7,3
Техника и технологии	14,7	12,4	11,5	11,7	10,7	10,1	10,1
Архитектура и строительство	3,9	3,6	3,4	3,0	2,7	2,8	2,5
Сельское и лесное хозяйство. Садово-парковое строительство	5,9	5,5	5,1	4,4	4,4	4,1	4,1
Здравоохранение	3,7	3,6	3,5	3,3	5,5	3,9	3,9
Физическая культура. Туризм и гостеприимство	0,7	0,6	0,6	0,6	0,6	0,6	0,6
Общественное питание. Бытовое обслуживание	1,3	1,1	1,2	1,1	1,1	1,1	1,2
Службы безопасности	0,3	0,3	0,1	0,1	0,1	0,2	0,1

<sup>1)</sup> По данным Министерства образования Республики Беларусь.

**7.11. Выпуск квалифицированных рабочих (служащих)  
из учреждений профессионально-технического образования  
по профилю образования<sup>1)</sup>**  
(человек)

	2013	2014	2015	2016	2017	2018	2019
Выпущено квалифицированных рабочих (служащих), получивших образование в дневной форме – всего	35 428	31 424	28 597	28 766	28 506	27 082	26 287
в том числе по профилю образования:							
Искусство и дизайн	463	528	528	484	432	522	402
Коммуникации. Право. Экономика. Управление. Экономика и организация производства	2 978	2 642	2 465	2 522	2 724	2 547	2 278
Техника и технологии	17 630	15 559	14 428	13 785	13 819	13 366	13 039
Архитектура и строительство	7 117	6 111	4 941	5 135	4 928	3 996	3 745
Сельское и лесное хозяйство. Садово-парковое строительство	3 599	3 296	3 083	3 377	3 204	3 060	3 068
Социальная защита	42	26	10	–	–	1	14
Физическая культура. Туризм и гостеприимство	34	23	11	–	–	–	1
Общественное питание. Бытовое обслуживание	3 452	3 079	2 999	3 250	3 186	3 360	3 514
Службы безопасности	113	160	132	213	213	230	226

**7.12. Распределение на работу специалистов, получивших диплом о высшем образовании за счет средств бюджета**

	2013	2014	2015	2016	2017	2018	2019
Численность выпускников, подлежащих распределению и направлению на работу <sup>1)</sup> – всего, тыс. человек	20,0	21,0	21,1	20,8	26,3	19,3	19,4
в том числе:							
получили направление на работу	19,3	20,3	20,0	19,9	26,0	19,3	19,3
из них трудоустроено	18,3	19,2	18,8	18,6	23,4	17,2	17,9
в соответствии с полученной специальностью	18,0	18,9	18,6	18,4	23,2	17,1	17,8
получили право на самостоятельное трудоустройство	0,7	0,7	1,0	0,9	0,3	0,0	0,0
Удельный вес лиц, получивших направление на работу, в общей численности выпускников, подлежащих распределению, процентов	96,2	96,5	95,1	95,8	98,9	99,9	99,9

<sup>1)</sup> По данным Министерства образования Республики Беларусь.

### 7.13. Распределение на работу специалистов, получивших среднее специальное образование за счет средств бюджета

	2013	2014	2015	2016	2017	2018	2019
Численность выпускников, подлежащих распределению и направлению на работу <sup>1)</sup> – всего, тыс. человек	20,9	20,1	19,3	18,6	19,6	18,3	18,7
в том числе:							
получили направление на работу	20,4	19,6	18,2	17,8	19,4	18,2	18,6
из них трудоустроено	18,6	17,7	16,2	15,8	17,6	16,5	16,7
в соответствии с полученной специальностью	18,6	17,7	16,2	15,8	17,6	16,5	16,7
получили право на самостоятельное трудоустройство	0,5	0,5	1,1	0,8	0,2	0,1	0,1
Удельный вес лиц, получивших направление на работу, в общей численности выпускников, подлежащих распределению, процентов	97,4	97,5	94,3	95,6	98,9	99,4	99,4

### 7.14. Распределение на работу и трудоустройство выпускников, получивших профессионально-техническое образование

	2013	2014	2015	2016	2017	2018	2019
Численность выпускников, подлежащих распределению и направлению на работу <sup>1)</sup> – всего, тыс. человек	32,0	29,2	26,4	26,7	26,9	25,5	24,5
в том числе:							
получили направление на работу	31,3	28,7	25,2	25,9	26,7	25,4	24,4
из них трудоустроено	26,0	23,7	20,6	20,9	21,8	20,8	20,1
в соответствии с полученной специальностью	26,0	23,6	20,0	20,5	21,4	20,3	19,6
получили право на самостоятельное трудоустройство	0,7	0,5	1,2	0,8	0,2	0,1	0,0
Удельный вес лиц, получивших направление на работу, в общей численности выпускников, подлежащих распределению, процентов	97,8	98,4	95,6	97,0	99,4	99,8	99,8

<sup>1)</sup> По данным Министерства образования Республики Беларусь.



**7.15. Профессиональное обучение работников  
по образовательным программам дополнительного  
образования взрослых и категориям персонала  
в 2019 году**

	Всего	В том числе				
		рабочие	служащие	из них		
				руководители	специалисты	другие служащие
		Человек				
Всего обучено работников <sup>1)</sup>	338 583	122 924	215 659	58 142	155 794	1 723
по образовательным программам:						
повышения квалификации	255 882	50 119	205 763	55 906	148 506	1 351
стажировки руководящих работников и специалистов	5 137	x	5 137	1 442	3 695	x
переподготовки	65 277	59 265	6 012	1 374	4 373	265
профессиональной подготовки рабочих (других служащих)	15 702	15 583	119	x	x	119
Из общей численности обученных – женщины	168 032	27 126	140 906	21 154	118 494	1 258
		В процентах к итогу				
Всего обучено работников	100	100	100	100	100	100
по образовательным программам:						
повышения квалификации	75,6	40,8	95,4	96,2	95,3	78,4
стажировки руководящих работников и специалистов	1,5	x	2,4	2,5	2,4	x
переподготовки	19,3	48,2	2,8	2,4	2,8	15,4
профессиональной подготовки рабочих (других служащих)	4,6	12,7	0,1	x	x	6,9
Из общей численности обученных – женщины	49,6	22,1	65,3	36,4	76,1	73,0

<sup>1)</sup> Здесь и далее в таблицах 7.16 и 7.17 итоговые данные могут быть меньше, чем сумма обученных по образовательным программам, так как в общем итоге работник, который проходил обучение по разным образовательным программам, учитывается только один раз.

### 7.16. Профессиональное обучение работников по образовательным программам дополнительного образования взрослых и видам экономической деятельности в 2019 году

(человек)

	Всего обучено работников	По образовательным программам				В процентах к общей численности работников соответствующего вида экономической деятельности
		повышения квалификации	стажировки руководителей работников и специалистов	переподготовки	профессиональной подготовки рабочих (других служащих)	
Всего	338 583	255 882	5 137	65 277	15 702	9,9
сельское, лесное и рыбное хозяйство	16 113	10 099	44	4 786	1 299	4,8
промышленность	105 951	62 562	804	38 335	5 868	11,4
горнодобывающая промышленность	2 199	1 431	17	810	20	15,3
обрабатывающая промышленность	80 425	43 557	717	32 186	5 284	10,7
снабжение электроэнергией, газом, паром, горячей водой и кондиционированным воздухом	19 623	14 973	69	4 275	506	14,7
водоснабжение; сбор, обработка и удаление отходов, деятельность по ликвидации загрязнений	3 704	2 601	1	1 064	58	12,8
строительство	21 893	13 582	136	7 056	1 398	10,2
оптовая и розничная торговля; ремонт автомобилей и мотоциклов	16 146	7 754	54	3 600	4 930	4,1
транспортная деятельность, складирование, почтовая и курьерская деятельность	19 277	13 141	35	5 327	1 025	8,7
услуги по временному проживанию и питанию	611	416	11	88	97	1,4
информация и связь	4 646	4 460	19	148	45	4,7
финансовая и страховая деятельность	1 272	1 241	1	30	1	2,0
операции с недвижимым имуществом	1 964	1 707	10	231	74	7,9
профессиональная, научная и техническая деятельность	8 945	8 454	210	412	55	10,2
деятельность в сфере административных и вспомогательных услуг	3 043	2 559	1	310	231	7,6
государственное управление	10 861	9 259	527	923	247	15,3
образование	71 062	67 733	1 763	1 722	92	15,1
здравоохранение и социальные услуги	51 913	48 563	1 485	1 983	151	15,6
творчество, спорт, развлечения и отдых	3 502	3 110	25	269	107	4,2
предоставление прочих видов услуг	1 384	1 242	12	57	82	5,6

**7.17. Профессиональное обучение работников  
по образовательным программам дополнительного  
образования взрослых по областям и г.Минску  
в 2019 году**

	Всего обучено работников	По образовательным программам			
		повышения квалифи- кации	стажировки руководящих работников и специалистов	перепод- готовки	профессио- нальной подготовки рабочих (других служащих)
		Человек			
Республика Беларусь	338 583	255 882	5 137	65 277	15 702
Области и г.Минск:					
Брестская	43 843	32 465	366	9 747	1 536
Витебская	39 132	29 941	845	6 519	2 206
Гомельская	54 263	41 329	1 330	11 030	1 406
Гродненская	39 274	29 479	684	7 099	2 413
г.Минск	73 846	58 725	1 140	11 129	3 593
Минская	51 153	36 790	370	11 201	3 242
Могилевская	37 072	27 153	402	8 552	1 306
		В процентах к общей численности работников			
Республика Беларусь	9,9	7,4	0,1	1,9	0,5
Области и г.Минск:					
Брестская	9,4	7,0	0,1	2,1	0,3
Витебская	10,0	7,6	0,2	1,7	0,6
Гомельская	11,2	8,5	0,3	2,3	0,3
Гродненская	10,6	8,0	0,2	1,9	0,7
г.Минск	9,0	7,1	0,1	1,4	0,4
Минская	9,4	6,8	0,1	2,1	0,6
Могилевская	10,4	7,6	0,1	2,4	0,4

## **8. ДВИЖЕНИЕ РАБОТНИКОВ. КАЛЕНДАРНЫЙ ФОНД ВРЕМЕНИ**

В разделе приведены данные о движении работников, использовании календарного фонда времени работников.

Данные о движении работников приводятся по организациям, за исключением некоммерческих организаций с численностью менее 15 человек, жилищных, жилищно-строительных, гаражных кооперативов; прочих потребительских кооперативов, садоводческих товариществ, товариществ собственников, общественных и религиозных организаций (объединений), представительств иностранных организаций.

В численность работников, принятых на работу, включены лица, зачисленные в отчетном периоде в организацию приказом (распоряжением) нанимателя о приеме на работу.

В численность уволенных работников включаются все работники, оставившие работу в организации, независимо от оснований прекращения трудового договора (соглашение сторон, истечение срока действия срочного трудового договора, расторжение трудового договора по желанию или по требованию работника, или по инициативе нанимателя, перевод работника с его письменного согласия к другому нанимателю или переход на выборную должность служащего, по обстоятельствам, не зависящим от воли сторон, и другие), увольнение которых оформлено приказом (распоряжением).

В численность принятых и уволенных работников не включаются совместители и граждане, выполнявшие работу по гражданско-правовым договорам.

Соотношение принятых и уволенных работников исчисляется как отношение численности принятых в отчетном периоде к численности уволенных по всем причинам за этот период.

Показатели использования календарного фонда времени приведены по организациям, основным видом деятельности которых является сельское хозяйство (кроме предоставления услуг в области растениеводства и животноводства); лесозаготовки; рыболовство и рыбоводство; горнодобывающая промышленность; обрабатывающая промышленность (кроме тиражирования записанных носителей информации); снабжение электроэнергией, газом, паром, горячей водой и кондиционированным воздухом; водоснабжение; сбор, обработка и удаление отходов, деятельность по ликвидации загрязнений; строительство (кроме реализации проектов, связанных со строительством зданий); транспорт (кроме складирования и хранения); почтовая и курьерская деятельность; деятельность в области телекоммуникаций за исключением микроорганизаций и малых организаций без ведомственной подчиненности.

В число отработанных человеко-дней включены человеко-дни, фактически отработанные работниками, включая работавших неполный рабочий день или неполную рабочую неделю, человеко-дни, отработанные в государственные праздники, нерабочие праздничные дни, выходные дни сверх месячной нормы рабочего времени, установленной правилами внутреннего трудового распорядка и (или) графиком работ (сменности).

В число человеко-дней выходных и нерабочих праздничных дней включены общие выходные дни, вторые выходные дни при пятидневной рабочей неделе, нерабочие праздничные дни.

В число неявок по уважительным причинам включены человеко-дни неявок в связи с временной нетрудоспособностью, трудовыми и оплачиваемыми отпусками в связи с получением образования, включая выходные дни, приходящиеся на период этих отпусков, другие неявки, разрешенные законодательством.

В число потерь рабочего времени включены человеко-дни отпусков, предоставляемых по договоренности между работником и нанимателем и по инициативе нанимателя, целодневных простоев, прогулов и других неявок из-за нарушения исполнительской и трудовой дисциплины, неотработанные дни в связи с работой в режиме неполного рабочего времени (дня, недели) по инициативе нанимателя.

### 8.1. Прием и увольнение работников

(тысяч человек)

Годы	Принято работников в течение года	Уволено работников в течение года	Соотношение принятых и уволенных работников, в процентах
2013	1 229,3	1 240,9	99,1
2014 <sup>1)</sup>	1 145,2	1 176,9	97,3
2015 <sup>1)</sup>	986,3	1 072,2	92,0
2016	865,9	954,6	90,7
2017 <sup>1)</sup>	944,0	953,1	99,0
2018	972,5	980,9	99,1
2019	957,1	967,7	98,9

<sup>1)</sup> Здесь и далее в таблицах 8.2 – 8.4 данные приведены с учетом административных данных Фонда социальной защиты населения Министерства труда и социальной защиты Республики Беларусь.

### 8.2. Прием и увольнение работников по областям и г.Минску

(тысяч человек)

	Принято работников в течение года		Уволено работников в течение года		Соотношение принятых и уволенных работников, в процентах	
	2018	2019	2018	2019	2018	2019
Республика Беларусь	972,5	957,1	980,9	967,7	99,1	98,9
Области и г.Минск:						
Брестская	113,9	115,1	117,7	117,8	96,8	97,7
Витебская	103,2	101,9	108,3	106,2	95,3	95,9
Гомельская	116,6	113,7	121,3	120,5	96,1	94,4
Гродненская	94,8	95,6	99,7	99,3	95,0	96,2
г.Минск	287,9	281,2	271,3	265,3	106,1	106,0
Минская	162,7	158,6	165,8	162,5	98,1	97,6
Могилевская	93,4	91,0	96,8	96,1	96,4	94,7

### 8.3. Прием и увольнение работников по видам экономической деятельности

(тысяч человек)

	Принято работников в течение года		Уволено работников в течение года		Соотношение принятых и уволенных работников, в процентах	
	2018	2019	2018	2019	2018	2019
Всего работников	972,5	957,1	980,9	967,7	99,1	98,9
сельское, лесное и рыбное хозяйство	92,2	91,0	104,0	101,9	88,7	89,3
промышленность	202,2	195,0	210,9	211,0	95,9	92,4
горнодобывающая промышленность	2,4	2,4	2,1	2,3	111,8	103,1
обрабатывающая промышленность	171,3	164,5	176,6	176,8	97,0	93,0
снабжение электроэнергией, газом, паром, горячей водой и кондиционированным воздухом	21,2	22,3	26,3	26,2	80,8	85,1
водоснабжение; сбор, обработка и удаление отходов, деятельность по ликвидации загрязнений	7,3	5,8	5,9	5,7	123,7	102,0
строительство	93,2	89,0	97,4	89,8	95,7	99,1
оптовая и розничная торговля; ремонт автомобилей и мотоциклов	197,0	190,6	187,6	185,7	105,0	102,6
транспортная деятельность, складирование, почтовая и курьерская деятельность	61,4	57,4	61,3	57,2	100,1	100,3
услуги по временному проживанию и питанию	33,9	35,6	31,7	33,1	106,9	107,7
информация и связь	32,7	34,8	23,2	25,1	140,6	138,9
финансовая и страховая деятельность	9,4	10,7	12,9	13,3	73,0	81,1
операции с недвижимым имуществом	10,8	10,4	11,8	9,9	91,6	104,4
профессиональная, научная и техническая деятельность	23,0	23,9	21,5	22,0	107,2	108,5
деятельность в сфере административных и вспомогательных услуг	21,5	19,8	21,8	19,4	98,5	102,2
государственное управление	8,5	10,5	8,7	9,7	98,1	107,9
образование	88,7	92,7	91,4	94,5	97,1	98,1
здравоохранение и социальные услуги	60,3	60,1	58,4	59,0	103,3	102,0
творчество, спорт, развлечения и отдых	26,3	25,5	26,0	25,2	100,9	101,6
предоставление прочих видов услуг	11,4	10,1	12,3	10,9	92,5	92,3

### 8.4. Прием и увольнение работников в организациях промышленности

(тысяч человек)

	Принято работников в течение года		Уволено работников в течение года		Соотношение принятых и уволенных работников, в процентах	
	2018	2019	2018	2019	2018	2019
Промышленность	202,2	195,0	210,9	211,0	95,9	92,4
горнодобывающая промышленность	2,4	2,4	2,1	2,3	111,8	103,1
обрабатывающая промышленность	171,3	164,5	176,6	176,8	97,0	93,0
производство продуктов питания, напитков и табачных изделий	35,9	37,7	39,2	39,0	91,8	96,7
производство текстильных изделий, одежды, изделий из кожи и меха	20,4	18,3	22,9	22,4	89,2	81,7
производство изделий из дерева и бумаги; полиграфическая деятельность и тиражирование записанных носителей информации	22,3	19,8	19,5	20,3	114,1	97,4
производство кокса и продуктов нефтепереработки	1,6	1,4	1,6	1,5	102,8	99,2
производство химических продуктов	6,2	5,8	5,9	6,2	104,5	94,1
производство основных фармацевтических продуктов и фармацевтических препаратов	1,7	1,9	1,7	1,8	100,9	106,4
производство резиновых и пластмассовых изделий, прочих неметаллических минеральных продуктов	18,8	17,4	19,8	19,1	94,9	91,1
металлургическое производство. Производство готовых металлических изделий, кроме машин и оборудования	12,8	11,8	12,9	12,5	99,4	94,6
производство вычислительной, электронной и оптической аппаратуры	4,2	4,1	4,1	4,6	100,9	90,0
производство электрооборудования	5,7	5,7	6,6	6,8	86,8	83,4
производство машин и оборудования, не включенных в другие группировки	14,7	13,6	15,3	15,9	96,2	85,1
производство транспортных средств и оборудования	9,5	9,4	9,6	9,5	98,4	98,2
производство прочих готовых изделий; ремонт, монтаж машин и оборудования	17,5	17,6	17,5	17,2	99,96	102,3
снабжение электроэнергией, газом, паром, горячей водой и кондиционированным воздухом	21,2	22,3	26,3	26,2	80,8	85,1
водоснабжение; сбор, обработка и удаление отходов, деятельность по ликвидации загрязнений	7,3	5,8	5,9	5,7	123,7	102,0



### 8.5. Использование календарного фонда времени<sup>1)</sup>

(в среднем на одного работника; дней)

	Всего		По видам экономической деятельности								
			сельское, лесное и рыбное хозяйство <sup>2)</sup>		промышленность		строительство		транспорт; почтовая и курьерская деятельность <sup>3)</sup>		
	2018	2019	2018	2019	2018	2019	2018	2019	2018	2019	
Всего явок и неявок на работу	365	365	365	365	365	365	365	365	365	365	365
в том числе:											
отработанное время	228,2	227,5	257,6	257,2	219,5	218,4	220,6	221,8	227,3	226,5	
выходные и праздничные дни	94,6	95,3	72,2	72,4	100,9	101,6	100,5	100,9	96,1	96,8	
неявки по уважительным причинам	36,9	37,0	32,4	32,5	39,0	39,1	33,4	33,5	38,3	38,4	
потери рабочего времени	5,3	5,2	2,8	2,9	5,6	5,9	10,5	8,8	3,3	3,3	
в том числе:											
отпуска, предоставляемые по договоренности между работником и нанимателем	3,8	3,7	1,9	1,9	3,7	3,8	8,5	7,1	3,0	3,0	
неотработанные дни при работе в режиме вынужденной неполной занятости	0,5	0,4	0,1	0,1	0,7	0,7	0,7	0,5	0,0	0,0	
целодневные простои	0,5	0,6	0,0	0,0	0,9	1,0	0,3	0,2	0,1	0,1	
прогулы и другие нарушения трудовой дисциплины	0,5	0,5	0,8	0,9	0,3	0,4	1,0	1,0	0,2	0,2	

<sup>1)</sup> Данные приведены без микроорганизаций и малых организаций без ведомственной подчиненности.

<sup>2)</sup> Кроме предоставления услуг в области растениеводства и животноводства.

<sup>3)</sup> Кроме складирования и хранения.

## **9. УСЛОВИЯ ТРУДА. ПРОИЗВОДСТВЕННЫЙ ТРАВМАТИЗМ И ПРОФЕССИОНАЛЬНЫЕ ЗАБОЛЕВАНИЯ**

В разделе приведены данные, характеризующие состояние условий труда, компенсации за работу во вредных и опасных условиях труда, производственный травматизм и профессиональные заболевания.

Информация об условиях труда работников и численности лиц, пользующихся компенсациями за работу во вредных и (или) опасных условиях труда, подготовлена на основании данных Министерства труда и социальной защиты Республики Беларусь.

Условия труда – совокупность факторов производственной среды, тяжести и напряженности трудового процесса, воздействующих на работоспособность и здоровье работающего в процессе трудовой деятельности.

Вредный производственный фактор – производственный фактор, воздействие которого на работающего в производственном процессе в определенных условиях может привести к заболеванию, снижению работоспособности либо к смерти.

Вредные условия труда характеризуются такими производственными факторами, уровни которых выходят за пределы гигиенических нормативов и оказывают неблагоприятное действие на организм работника и (или) его потомство.

Опасный производственный фактор – производственный фактор, воздействие которого на работающего в производственном процессе в определенных условиях способно привести к травме или другому внезапному резкому ухудшению здоровья либо к смерти.

Опасные условия труда характеризуются такими производственными факторами, уровни которых значительно выходят за пределы гигиенических нормативов и воздействие которых в течение рабочей смены (или ее части) может создать угрозу для жизни работника, высокий риск развития острых профессиональных заболеваний, в том числе и тяжелых форм.

Численность работников, занятых в условиях воздействия вредных производственных факторов, не отвечающих гигиеническим нормативам, – численность работников, испытывающих воздействие хотя бы одного вредного производственного фактора (шум, вибрация, запыленность, загазованность воздуха, ионизирующие поля, излучения и другие) в пределах, превышающих установленные гигиенические нормативы (предельно допустимые концентрации и предельно допустимые уровни).

Численность работников, занятых тяжелым физическим трудом, – численность работников, физическая нагрузка которых за смену превышает предельно допустимые нагрузки при подъеме, перемещении тяжестей вручную.

Численность работников, занятых напряженным трудом, – численность работников, напряженность труда которых превышает допустимые величины согласно

санитарным нормам и правилам, устанавливающим требования к гигиенической классификации условий труда.

Численность работников, пользующихся компенсациями по условиям труда, – численность работников, занятых на работах с вредными и (или) опасными условиями труда и пользующихся хотя бы одним из видов компенсаций по условиям труда. При этом работники имеют право на одну или несколько компенсаций: оплату труда в повышенном размере, бесплатное обеспечение лечебно-профилактическим питанием, молоком или равноценными пищевыми продуктами, на оплачиваемые перерывы по условиям труда, сокращенный рабочий день, дополнительный отпуск, другие компенсации.

Список № 1 – список производств, работ, профессий, должностей и показателей на подземных работах, на работах с особо вредными и особо тяжелыми условиями труда, занятость в которых дает право на пенсию по возрасту в связи с особыми условиями труда.

Список № 2 – список производств, работ, профессий, должностей и показателей на работах с вредными и тяжелыми условиями труда, занятость в которых дает право на пенсию по возрасту в связи с особыми условиями труда.

Данные о производственном травматизме и профессиональных заболеваниях приводятся по коммерческим и некоммерческим организациям, за исключением крестьянских (фермерских) хозяйств, жилищных, жилищно-строительных, гаражных кооперативов, прочих потребительских кооперативов, садоводческих товариществ, товариществ собственников, религиозных организаций (объединений), представительств иностранных организаций. Данные за 2008 год приводятся без субъектов малого предпринимательства негосударственной формы собственности, с 2009 года – без микроорганизаций.

Травматизм на производстве – число лиц, потерпевших при несчастных случаях на производстве с утратой трудоспособности на один рабочий день и более и со смертельным исходом при выполнении ими трудовых обязанностей на территории организации, страхователя, а также при следовании на работу или с работы на транспорте, предоставленном организацией, страхователем.

Несчастный случай на производстве – событие, в результате которого работник получил увечье или иное повреждение здоровья при выполнении трудовых обязанностей и в иных случаях, установленных Правилами расследования и учета несчастных случаев на производстве и профессиональных заболеваний, как на территории организации, страхователя, так и в любом другом месте, где работник находился в связи с работой или совершал действия в интересах организации, страхователя, и которое повлекло необходимость перевода работника на другую работу, временную или стойкую утрату им профессиональной трудоспособности либо его смерть.

Профессиональное заболевание – заболевание, вызванное исключительно или преимущественно воздействием на работника вредного производственного фактора трудового процесса, повлекшее временную (не менее одного дня) или стойкую утрату им профессиональной трудоспособности либо его смерть.

Информация о профессиональных заболеваниях работников подготовлена на основании данных Государственного учреждения «Республиканский центр гигиены, эпидемиологии и общественного здоровья».

**9.1. Численность работников, занятых в условиях  
воздействия вредных производственных факторов,  
не отвечающих гигиеническим нормативам, а также тяжелым  
физическим и напряженным трудом**

(на конец года; человек)

	2013	2014	2015	2016	2017	2018	2019
Численность работников, занятых на рабочих местах с вредными и (или) опасными условиями труда	1 010 592	939 620	935 246	895 633	845 925	774 232	764 255
из них занятых в условиях воздействия:							
повышенного уровня шума	413 619	402 462	348 931	346 551	320 374	289 643	284 069
повышенного уровня вибрации	114 767	111 891	102 535	109 295	100 859	90 127	85 224
повышенных концентраций вредных химических веществ в воздухе рабочей зоны							
запыленности (пыли, аэрозоли)	111 115	101 704	84 796	82 601	72 260	65 811	62 504
загазованности (пары, газы)	68 605	54 005	45 257	39 572	35 783	31 911	30 420
повышенного уровня неионизирующих полей и излучений (в том числе лазерное и ультрафиолетовое)	21 337	18 109	17 106	15 851	15 150	14 297	14 615
повышенного уровня ионизирующего излучения	5 018	5 071	4 087	6 870	6 691	7 740	7 678
прочих вредных производственных факторов	337 866	317 363	313 792	322 858	308 812	298 689	300 494
Численность работников, занятых тяжелым физическим трудом	411 211	405 703	372 086	392 586	366 021	340 092	322 903
Численность работников, занятых напряженным трудом	213 694	199 203	177 284	178 724	166 172	152 319	136 833

**9.2. Численность работников, занятых в условиях воздействия вредных производственных факторов, не отвечающих гигиеническим нормативам, а также тяжелым физическим и напряженным трудом, на конец 2019 года по полу**

	Человек		В процентах	
	мужчины	женщины	мужчины	женщины
Численность работников, занятых в условиях воздействия:				
повышенного уровня шума	222 156	61 913	78,2	21,8
повышенного уровня вибрации	80 122	5 102	94,0	6,0
повышенных концентраций вредных химических веществ в воздухе рабочей зоны				
запыленности (пыли, аэрозоли)	50 506	11 998	80,8	19,2
загазованности (пары, газы)	23 590	6 830	77,5	22,5
повышенного уровня неионизирующих полей и излучений (в том числе лазерное и ультрафиолетовое)	13 669	946	93,5	6,5
повышенного уровня ионизирующего излучения	3 414	4 264	44,5	55,5
прочих вредных производственных факторов	139 798	160 696	46,5	53,5
Численность работников, занятых тяжелым физическим трудом	250 180	72 723	77,5	22,5
Численность работников, занятых напряженным трудом	104 336	32 497	76,3	23,7

### 9.3. Численность работников, пользующихся компенсациями по условиям труда

(на конец года; человек)

	2013	2014	2015	2016	2017	2018	2019
Численность работников, пользующихся хотя бы одним из видов компенсаций по условиям труда <sup>1)</sup>	1 006 926	972 809	896 040	884 997	832 174	776 952	762 524
из них работники, которым предоставляется право на:							
дополнительный отпуск	954 691	938 594	866 476	870 008	816 398	771 309	757 440
сокращенную продолжительность рабочего времени	83 947	83 486	79 025	78 372	88 747	69 980	62 153
бесплатное обеспечение лечебно-профилактическим питанием	8 964	9 315	6 409	8 857	7 797	7 109	4 949
бесплатное обеспечение молоком или равноценными пищевыми продуктами	386 261	368 993	327 586	312 858	293 509	268 379	260 081
оплату труда в повышенном размере	855 596	834 606	755 759	722 052	707 678	652 654	639 853
пенсию по возрасту за работу с особыми условиями труда							
из них:							
по Списку № 1	42 822	45 150	36 192	36 866	34 131	31 416	31 319
по Списку № 2	140 791	131 665	115 450	111 321	108 620	101 387	95 254
по перечню текстильных производств и профессий работниц текстильного производства	7 777	6 525	5 909	6 106	5 764	5 094	4 980

<sup>1)</sup> Здесь и таблице 9.4. независимо от количества используемых видов компенсаций по условиям труда в численности работник учитывается один раз.

#### 9.4. Численность работников, пользующихся компенсациями по условиям труда, на конец 2019 года по полу

	Человек		В процентах	
	мужчины	женщины	мужчины	женщины
Численность работников, пользующихся хотя бы одним из видов компенсаций по условиям труда	488 086	274 438	64,0	36,0
из них работники, которым предоставляется право на:				
дополнительный отпуск	484 753	272 687	64,0	36,0
сокращенную продолжительность рабочего времени	22 447	39 706	36,1	63,9
бесплатное обеспечение лечебно-профилактическим питанием	3 653	1 296	73,8	26,2
бесплатное обеспечение молоком или равноценными пищевыми продуктами	175 659	84 422	67,5	32,5
оплату труда в повышенном размере	445 267	194 586	69,6	30,4
пенсию по возрасту за работу с особыми условиями труда				
из них:				
по Списку № 1	25 748	5 571	82,2	17,8
по Списку № 2	72 460	22 794	76,1	23,9
по перечню текстильных производств и профессий работниц текстильного производства	74	4 906	1,5	98,5



## 9.5. Травматизм на производстве

Годы	Численность потерпевших при несчастных случаях на производстве с утратой трудоспособности на один рабочий день и более и со смертельным исходом		Численность потерпевших при несчастных случаях на производстве со смертельным исходом		Число человеко-дней нетрудоспособности у потерпевших на производстве	
	всего, человек	в расчете на 1 000 работающих	всего, человек	в расчете на 1 000 работающих	всего, тыс. человеко-дней	на одного потерпевшего, дней
1990	21 624	4,54	445	0,093	546,7	25,3
1995	13 027	3,34	345	0,089	349,9	26,9
2000	8 218	2,05	258	0,064	277,0	33,7
2001	7 207	1,80	234	0,058	224,5	31,1
2002	5 995	1,56	228	0,059	187,1	31,2
2003	5 642	1,49	214	0,056	192,0	34,0
2004	5 488	1,43	248	0,064	178,2	32,5
2005	4 530	1,17	235	0,061	155,9	34,4
2006	3 937	1,00	228	0,058	134,6	34,2
2007	3 543	0,89	214	0,054	120,6	34,0
2008	3 000	0,83	185	0,051	108,7	36,2
2009	2 793	0,73	186	0,049	101,9	36,5
2010	2 612	0,68	198	0,051	100,8	38,6
2011	2 349	0,61	169	0,044	94,6	40,3
2012	2 079	0,55	147	0,039	81,9	39,4
2013	2 001	0,54	141	0,038	86,2	43,1
2014	1 833	0,51	107	0,030	79,5	43,4
2015	1 524	0,43	72	0,020	69,9	45,9
2016	1 476	0,43	78	0,023	67,6	45,8
2017	1 390	0,41	76	0,022	64,4	46,3
2018	1 670	0,50	95	0,028	73,2	43,8
2019	1 793	0,54	95	0,029	79,4	44,3

### 9.6. Потерпевшие при несчастных случаях на производстве

	2013	2014	2015	2016	2017	2018	2019
Численность потерпевших при несчастных случаях на производстве с утратой трудоспособности на один рабочий день и более и со смертельным исходом – всего, человек	2 001	1 833	1 524	1 476	1 390	1 670	1 793
из них:							
женщины	486	490	408	396	349	398	474
лица в состоянии опьянения	119	71	48	56	55	63	78
Численность потерпевших при несчастных случаях на производстве на 1 000 работающих, человек	0,54	0,51	0,43	0,43	0,41	0,50	0,54
Численность потерпевших при несчастных случаях на производстве со смертельным исходом – всего, человек	141	107	72	78	76	95	95
из них:							
женщины	14	9	1	8	7	7	9
лица в состоянии опьянения	31	16	11	9	14	17	17
Численность потерпевших на производстве со смертельным исходом на 1 000 работающих, человек	0,038	0,030	0,020	0,023	0,022	0,028	0,029
Число человеко-дней временной нетрудоспособности у потерпевших на производстве, тыс. человеко-дней	86,2	79,5	69,9	67,6	64,4	73,2	79,4
на 1 потерпевшего, дней	43,1	43,4	45,9	45,8	46,3	43,8	44,3

### 9.7. Потерпевшие при несчастных случаях на производстве по полу

Годы	Численность потерпевших при несчастных случаях на производстве с утратой трудоспособности на один рабочий день и более и со смертельным исходом			Численность потерпевших при несчастных случаях на производстве со смертельным исходом		
	всего	мужчины	женщины	всего	мужчины	женщины
	Человек					
2013	2 001	1 515	486	141	127	14
2014	1 833	1 343	490	107	98	9
2015	1 524	1 116	408	72	71	1
2016	1 476	1 080	396	78	70	8
2017	1 390	1 041	349	76	69	7
2018	1 670	1 272	398	95	88	7
2019	1 793	1 319	474	95	86	9
	В процентах к итогу					
2013	100	75,7	24,3	100	90,1	9,9
2014	100	73,3	26,7	100	91,6	8,4
2015	100	73,2	26,8	100	98,6	1,4
2016	100	73,2	26,8	100	89,7	10,3
2017	100	74,9	25,1	100	90,8	9,2
2018	100	76,2	23,8	100	92,6	7,4
2019	100	73,6	26,4	100	90,5	9,5
	На 1 000 работающих соответствующего пола					
2013	0,54	0,87	0,25	0,038	0,073	0,007
2014	0,51	0,78	0,26	0,030	0,057	0,005
2015	0,43	0,67	0,22	0,020	0,042	0,001
2016	0,43	0,67	0,22	0,023	0,043	0,004
2017	0,41	0,65	0,19	0,022	0,043	0,004
2018	0,50	0,80	0,22	0,028	0,055	0,004
2019	0,54	0,84	0,27	0,029	0,055	0,005

**9.8. Потерпевшие при несчастных случаях  
на производстве с утратой трудоспособности на один  
рабочий день и более и со смертельным исходом  
по областям и г.Минску**

	2013	2014	2015	2016	2017	2018	2019
	Человек						
Республика Беларусь	2 001	1 833	1 524	1 476	1 390	1 670	1 793
Области и г.Минск:							
Брестская	348	327	255	231	226	280	279
Витебская	194	160	141	169	136	165	181
Гомельская	225	229	218	196	180	232	260
Гродненская	220	235	190	198	156	192	208
г.Минск	409	364	281	237	232	235	269
Минская	402	334	272	277	271	327	356
Могилевская	203	184	167	168	189	239	240
	На 1 000 работающих						
Республика Беларусь	0,54	0,51	0,43	0,43	0,41	0,50	0,54
Области и г.Минск:							
Брестская	0,69	0,67	0,53	0,50	0,50	0,62	0,63
Витебская	0,43	0,37	0,34	0,41	0,34	0,42	0,48
Гомельская	0,42	0,43	0,42	0,40	0,37	0,49	0,56
Гродненская	0,54	0,59	0,48	0,52	0,42	0,52	0,58
г.Минск	0,49	0,44	0,34	0,30	0,29	0,30	0,34
Минская	0,72	0,61	0,50	0,51	0,51	0,61	0,68
Могилевская	0,51	0,47	0,44	0,46	0,53	0,68	0,70

**9.9. Потерпевшие при несчастных случаях  
на производстве со смертельным исходом  
по областям и г.Минску**

	2013	2014	2015	2016	2017	2018	2019
	Человек						
Республика Беларусь	141	107	72	78	76	95	95
Области и г.Минск:							
Брестская	19	19	11	9	13	20	10
Витебская	23	9	8	15	12	16	15
Гомельская	16	13	13	10	14	13	14
Гродненская	18	17	10	13	7	7	16
г.Минск	15	14	10	5	8	8	7
Минская	29	24	8	14	15	21	25
Могилевская	21	11	12	12	7	10	8
	На 1 000 работающих						
Республика Беларусь	0,038	0,030	0,020	0,023	0,022	0,028	0,029
Области и г.Минск:							
Брестская	0,038	0,039	0,023	0,019	0,029	0,044	0,022
Витебская	0,051	0,021	0,019	0,037	0,030	0,041	0,039
Гомельская	0,030	0,025	0,025	0,020	0,029	0,027	0,030
Гродненская	0,044	0,042	0,025	0,034	0,019	0,019	0,045
г.Минск	0,018	0,017	0,012	0,006	0,010	0,010	0,009
Минская	0,052	0,044	0,015	0,026	0,028	0,039	0,047
Могилевская	0,052	0,028	0,032	0,033	0,020	0,028	0,023

**9.10. Потерпевшие при несчастных случаях  
на производстве с утратой трудоспособности на один  
рабочий день и более и со смертельным исходом  
по полу, областям и г.Минску**

	2018			2019		
	всего	мужчины	женщины	всего	мужчины	женщины
	Человек					
Республика Беларусь	1 670	1 272	398	1 793	1 319	474
Области и г.Минск:						
Брестская	280	203	77	279	205	74
Витебская	165	128	37	181	131	50
Гомельская	232	191	41	260	205	55
Гродненская	192	138	54	208	149	59
г.Минск	235	178	57	269	193	76
Минская	327	250	77	356	260	96
Могилевская	239	184	55	240	176	64
	На 1 000 работающих соответствующего пола					
Республика Беларусь	0,50	0,80	0,22	0,54	0,84	0,27
Области и г.Минск:						
Брестская	0,62	0,96	0,32	0,63	0,99	0,31
Витебская	0,42	0,70	0,18	0,48	0,74	0,25
Гомельская	0,49	0,84	0,16	0,56	0,92	0,23
Гродненская	0,52	0,79	0,28	0,58	0,89	0,31
г.Минск	0,30	0,48	0,13	0,34	0,53	0,18
Минская	0,61	0,92	0,29	0,68	0,98	0,37
Могилевская	0,68	1,12	0,29	0,70	1,11	0,35

### 9.11. Потерпевшие при несчастных случаях на производстве со смертельным исходом по полу, областям и г.Минску

	2018			2019		
	всего	мужчины	женщины	всего	мужчины	женщины
	Человек					
Республика Беларусь	95	88	7	95	86	9
Области и г.Минск:						
Брестская	20	18	2	10	10	–
Витебская	16	16	–	15	13	2
Гомельская	13	12	1	14	14	–
Гродненская	7	6	1	16	14	2
г.Минск	8	6	2	7	7	–
Минская	21	21	–	25	22	3
Могилевская	10	9	1	8	6	2
	На 1 000 работающих соответствующего пола					
Республика Беларусь	0,028	0,055	0,004	0,029	0,055	0,005
Области и г.Минск:						
Брестская	0,044	0,085	0,008	0,022	0,048	–
Витебская	0,041	0,088	–	0,039	0,073	0,010
Гомельская	0,027	0,053	0,004	0,030	0,063	–
Гродненская	0,019	0,034	0,005	0,045	0,084	0,011
г.Минск	0,010	0,016	0,005	0,009	0,019	–
Минская	0,039	0,077	–	0,047	0,083	0,011
Могилевская	0,028	0,055	0,005	0,023	0,038	0,011

### 9.12. Потерпевшие при несчастных случаях на производстве в Республике Беларусь по видам экономической деятельности

	Численность потерпевших при несчастных случаях на производстве с утратой трудоспособности на один рабочий день и более и со смертельным исходом		Из них со смертельным исходом	
	2018	2019	2018	2019
	Человек			
Всего	1 670	1 793	95	95
сельское, лесное и рыбное хозяйство	401	476	24	36
промышленность	601	619	31	22
горнодобывающая промышленность	3	4	–	–
обрабатывающая промышленность	535	551	23	17
снабжение электроэнергией, газом, паром, горячей водой и кондиционированным воздухом	41	42	5	3
водоснабжение; сбор, обработка и удаление отходов, деятельность по ликвидации загрязнений	22	22	3	2
строительство	257	242	19	16
оптовая и розничная торговля; ремонт автомобилей и мотоциклов	101	109	4	4
транспортная деятельность, складирование, почтовая и курьерская деятельность	106	114	9	7
услуги по временному проживанию и питанию	11	17	–	–
информация и связь	3	5	–	1
финансовая и страховая деятельность	3	3	–	–
операции с недвижимым имуществом	8	9	–	1
профессиональная, научная и техническая деятельность	17	12	–	–
деятельность в сфере административных и вспомогательных услуг	17	25	1	2
государственное управление	23	21	3	1
образование	43	57	1	2
здравоохранение и социальные услуги	43	52	–	2
творчество, спорт, развлечения и отдых	29	28	3	1
предоставление прочих видов услуг	7	4	–	–



Продолжение

	Численность потерпевших при несчастных случаях на производстве с утратой трудоспособности на один рабочий день и более и со смертельным исходом		Из них со смертельным исходом	
	2018	2019	2018	2019
	В процентах к итогу			
Всего	100	100	100	100
сельское, лесное и рыбное хозяйство	24,0	26,5	25,3	37,9
промышленность	36,0	34,5	32,6	23,1
горнодобывающая промышленность	0,2	0,2	–	–
обрабатывающая промышленность	32,0	30,7	24,2	17,9
снабжение электроэнергией, газом, паром, горячей водой и кондиционированным воздухом	2,5	2,4	5,3	3,1
водоснабжение; сбор, обработка и удаление отходов, деятельность по ликвидации загрязнений	1,3	1,2	3,1	2,1
строительство	15,4	13,5	20,0	16,8
оптовая и розничная торговля; ремонт автомобилей и мотоциклов	6,0	6,1	4,2	4,2
транспортная деятельность, складирование, почтовая и курьерская деятельность	6,3	6,3	9,5	7,4
услуги по временному проживанию и питанию	0,7	0,9	–	–
информация и связь	0,2	0,3	–	1,1
финансовая и страховая деятельность	0,2	0,2	–	–
операции с недвижимым имуществом	0,5	0,5	–	1,1
профессиональная, научная и техническая деятельность	1,0	0,7	–	–
деятельность в сфере административных и вспомогательных услуг	1,0	1,4	1,1	2,1
государственное управление	1,4	1,2	3,1	1,1
образование	2,6	3,2	1,1	2,1
здравоохранение и социальные услуги	2,6	2,9	–	2,1
творчество, спорт, развлечения и отдых	1,7	1,6	3,1	1,1
предоставление прочих видов услуг	0,4	0,2	–	–

### 9.13. Потерпевшие при несчастных случаях на производстве в Брестской области по видам экономической деятельности

	Численность потерпевших при несчастных случаях на производстве с утратой трудоспособности на один рабочий день и более и со смертельным исходом		Из них со смертельным исходом	
	2018	2019	2018	2019
	Человек			
Всего	280	279	20	10
сельское, лесное и рыбное хозяйство	88	91	4	3
промышленность	79	85	6	3
горнодобывающая промышленность	1	1	–	–
обрабатывающая промышленность	69	78	6	2
снабжение электроэнергией, газом, паром, горячей водой и кондиционированным воздухом	7	4	–	1
водоснабжение; сбор, обработка и удаление отходов, деятельность по ликвидации загрязнений	2	2	–	–
строительство	43	34	7	2
оптовая и розничная торговля; ремонт автомобилей и мотоциклов	15	16	–	1
транспортная деятельность, складирование, почтовая и курьерская деятельность	22	24	2	1
услуги по временному проживанию и питанию	1	3	–	–
информация и связь	1	–	–	–
финансовая и страховая деятельность	1	–	–	–
операции с недвижимым имуществом	1	–	–	–
профессиональная, научная и техническая деятельность	1	1	–	–
деятельность в сфере административных и вспомогательных услуг	3	3	1	–
государственное управление	4	5	–	–
образование	10	10	–	–
здравоохранение и социальные услуги	10	4	–	–
творчество, спорт, развлечения и отдых	–	2	–	–
предоставление прочих видов услуг	1	1	–	–

Продолжение

	Численность потерпевших при несчастных случаях на производстве с утратой трудоспособности на один рабочий день и более и со смертельным исходом		Из них со смертельным исходом	
	2018	2019	2018	2019
	В процентах к итогу			
Всего	100	100	100	100
сельское, лесное и рыбное хозяйство	31,4	32,6	20,0	30,0
промышленность	28,2	30,5	30,0	30,0
горнодобывающая промышленность	0,4	0,4	–	–
обрабатывающая промышленность	24,6	28,0	30,0	20,0
снабжение электроэнергией, газом, паром, горячей водой и кондиционированным воздухом	2,5	1,4	–	10,0
водоснабжение; сбор, обработка и удаление отходов, деятельность по ликвидации загрязнений	0,7	0,7	–	–
строительство	15,3	12,2	35,0	20,0
оптовая и розничная торговля; ремонт автомобилей и мотоциклов	5,3	5,7	–	10,0
транспортная деятельность, складирование, почтовая и курьерская деятельность	7,8	8,6	10,0	10,0
услуги по временному проживанию и питанию	0,4	1,1	–	–
информация и связь	0,4	–	–	–
финансовая и страховая деятельность	0,4	–	–	–
операции с недвижимым имуществом	0,4	–	–	–
профессиональная, научная и техническая деятельность	0,4	0,4	–	–
деятельность в сфере административных и вспомогательных услуг	1,1	1,1	5,0	–
государственное управление	1,4	1,8	–	–
образование	3,6	3,6	–	–
здравоохранение и социальные услуги	3,6	1,4	–	–
творчество, спорт, развлечения и отдых	–	0,7	–	–
предоставление прочих видов услуг	0,4	0,4	–	–

### 9.14. Потерпевшие при несчастных случаях на производстве в Витебской области по видам экономической деятельности

	Численность потерпевших при несчастных случаях на производстве с утратой трудоспособности на один рабочий день и более и со смертельным исходом		Из них со смертельным исходом	
	2018	2019	2018	2019
	Человек			
Всего	165	181	16	15
сельское, лесное и рыбное хозяйство	45	54	8	7
промышленность	64	50	6	5
горнодобывающая промышленность	–	–	–	–
обрабатывающая промышленность	52	41	4	4
снабжение электроэнергией, газом, паром, горячей водой и кондиционированным воздухом	7	4	2	–
водоснабжение; сбор, обработка и удаление отходов, деятельность по ликвидации загрязнений	5	5	–	1
строительство	21	30	1	1
оптовая и розничная торговля; ремонт автомобилей и мотоциклов	3	9	–	–
транспортная деятельность, складирование, почтовая и курьерская деятельность	11	12	1	1
услуги по временному проживанию и питанию	–	–	–	–
информация и связь	–	1	–	–
финансовая и страховая деятельность	–	–	–	–
операции с недвижимым имуществом	–	–	–	–
профессиональная, научная и техническая деятельность	1	–	–	–
деятельность в сфере административных и вспомогательных услуг	3	5	–	–
государственное управление	2	2	–	–
образование	3	7	–	–
здравоохранение и социальные услуги	4	8	–	1
творчество, спорт, развлечения и отдых	6	3	–	–
предоставление прочих видов услуг	2	–	–	–

Продолжение

	Численность потерпевших при несчастных случаях на производстве с утратой трудоспособности на один рабочий день и более и со смертельным исходом		Из них со смертельным исходом	
	2018	2019	2018	2019
	В процентах к итогу			
Всего	100	100	100	100
сельское, лесное и рыбное хозяйство	27,3	29,8	50,0	46,7
промышленность	38,8	27,6	37,5	33,3
горнодобывающая промышленность	–	–	–	–
обрабатывающая промышленность	31,5	22,6	25,0	26,7
снабжение электроэнергией, газом, паром, горячей водой и кондиционированным воздухом	4,3	2,2	12,5	–
водоснабжение; сбор, обработка и удаление отходов, деятельность по ликвидации загрязнений	3,0	2,8	–	6,7
строительство	12,7	16,6	6,3	6,7
оптовая и розничная торговля; ремонт автомобилей и мотоциклов	1,8	5,0	–	–
транспортная деятельность, складирование, почтовая и курьерская деятельность	6,7	6,6	6,3	6,7
услуги по временному проживанию и питанию	–	–	–	–
информация и связь	–	0,5	–	–
финансовая и страховая деятельность	–	–	–	–
операции с недвижимым имуществом	–	–	–	–
профессиональная, научная и техническая деятельность	0,6	–	–	–
деятельность в сфере административных и вспомогательных услуг	1,8	2,8	–	–
государственное управление	1,2	1,1	–	–
образование	1,8	3,9	–	–
здравоохранение и социальные услуги	2,4	4,4	–	6,7
творчество, спорт, развлечения и отдых	3,6	1,7	–	–
предоставление прочих видов услуг	1,2	–	–	–

### 9.15. Потерпевшие при несчастных случаях на производстве в Гомельской области по видам экономической деятельности

	Численность потерпевших при несчастных случаях на производстве с утратой трудоспособности на один рабочий день и более и со смертельным исходом		Из них со смертельным исходом	
	2018	2019	2018	2019
		Человек		
Всего	232	260	13	14
сельское, лесное и рыбное хозяйство	64	83	5	7
промышленность	89	91	3	–
горнодобывающая промышленность	2	1	–	–
обрабатывающая промышленность	82	78	2	–
снабжение электроэнергией, газом, паром, горячей водой и кондиционированным воздухом	4	11	–	–
водоснабжение; сбор, обработка и удаление отходов, деятельность по ликвидации загрязнений	1	1	1	–
строительство	35	34	–	3
оптовая и розничная торговля; ремонт автомобилей и мотоциклов	6	7	–	–
транспортная деятельность, складирование, почтовая и курьерская деятельность	8	10	–	1
услуги по временному проживанию и питанию	–	2	–	–
информация и связь	–	3	–	1
финансовая и страховая деятельность	–	–	–	–
операции с недвижимым имуществом	1	2	–	–
профессиональная, научная и техническая деятельность	3	3	–	–
деятельность в сфере административных и вспомогательных услуг	1	6	–	1
государственное управление	6	8	3	1
образование	9	4	1	–
здравоохранение и социальные услуги	5	7	–	–
творчество, спорт, развлечения и отдых	4	–	1	–
предоставление прочих видов услуг	1	–	–	–

Продолжение

	Численность потерпевших при несчастных случаях на производстве с утратой трудоспособности на один рабочий день и более и со смертельным исходом		Из них со смертельным исходом	
	2018	2019	2018	2019
	В процентах к итогу			
Всего	100	100	100	100
сельское, лесное и рыбное хозяйство	27,6	31,9	38,5	50,0
промышленность	38,4	35,0	23,1	–
горнодобывающая промышленность	0,9	0,4	–	–
обрабатывающая промышленность	35,4	30,0	15,4	–
снабжение электроэнергией, газом, паром, горячей водой и кондиционированным воздухом	1,7	4,2	–	–
водоснабжение; сбор, обработка и удаление отходов, деятельность по ликвидации загрязнений	0,4	0,4	7,7	–
строительство	15,1	13,1	–	21,4
оптовая и розничная торговля; ремонт автомобилей и мотоциклов	2,6	2,7	–	–
транспортная деятельность, складирование, почтовая и курьерская деятельность	3,4	3,9	–	7,1
услуги по временному проживанию и питанию	–	0,8	–	–
информация и связь	–	1,1	–	7,1
финансовая и страховая деятельность	–	–	–	–
операции с недвижимым имуществом	0,4	0,8	–	–
профессиональная, научная и техническая деятельность	1,3	1,1	–	–
деятельность в сфере административных и вспомогательных услуг	0,4	2,3	–	7,1
государственное управление	2,6	3,1	23,1	7,1
образование	3,9	1,5	7,7	–
здравоохранение и социальные услуги	2,2	2,7	–	–
творчество, спорт, развлечения и отдых	1,7	–	7,7	–
предоставление прочих видов услуг	0,4	–	–	–

### 9.16. Потерпевшие при несчастных случаях на производстве в Гродненской области по видам экономической деятельности

	Численность потерпевших при несчастных случаях на производстве с утратой трудоспособности на один рабочий день и более и со смертельным исходом		Из них со смертельным исходом	
	2018	2019	2018	2019
	Человек			
Всего	192	208	7	16
сельское, лесное и рыбное хозяйство	55	54	2	6
промышленность	56	85	2	4
горнодобывающая промышленность	–	–	–	–
обрабатывающая промышленность	53	76	1	2
снабжение электроэнергией, газом, паром, горячей водой и кондиционированным воздухом	2	8	1	2
водоснабжение; сбор, обработка и удаление отходов, деятельность по ликвидации загрязнений	1	1	–	–
строительство	34	25	–	3
оптовая и розничная торговля; ремонт автомобилей и мотоциклов	6	7	–	–
транспортная деятельность, складирование, почтовая и курьерская деятельность	15	15	3	2
услуги по временному проживанию и питанию	2	3	–	–
информация и связь	–	–	–	–
финансовая и страховая деятельность	–	1	–	–
операции с недвижимым имуществом	–	–	–	–
профессиональная, научная и техническая деятельность	1	3	–	–
деятельность в сфере административных и вспомогательных услуг	–	2	–	1
государственное управление	2	1	–	–
образование	8	5	–	–
здравоохранение и социальные услуги	10	5	–	–
творчество, спорт, развлечения и отдых	2	2	–	–
предоставление прочих видов услуг	1	–	–	–



Продолжение

	Численность потерпевших при несчастных случаях на производстве с утратой трудоспособности на один рабочий день и более и со смертельным исходом		Из них со смертельным исходом	
	2018	2019	2018	2019
	В процентах к итогу			
Всего	100	100	100	100
сельское, лесное и рыбное хозяйство	28,7	26,0	28,6	37,5
промышленность	29,2	40,9	28,6	25,0
горнодобывающая промышленность	–	–	–	–
обрабатывающая промышленность	27,6	36,5	14,3	12,5
снабжение электроэнергией, газом, паром, горячей водой и кондиционированным воздухом	1,0	3,9	14,3	12,5
водоснабжение; сбор, обработка и удаление отходов, деятельность по ликвидации загрязнений	0,5	0,5	–	–
строительство	17,7	12,0	–	18,8
оптовая и розничная торговля; ремонт автомобилей и мотоциклов	3,1	3,4	–	–
транспортная деятельность, складирование, почтовая и курьерская деятельность	7,8	7,2	42,8	12,5
услуги по временному проживанию и питанию	1,0	1,4	–	–
информация и связь	–	–	–	–
финансовая и страховая деятельность	–	0,5	–	–
операции с недвижимым имуществом	–	–	–	–
профессиональная, научная и техническая деятельность	0,5	1,4	–	–
деятельность в сфере административных и вспомогательных услуг	–	1,0	–	6,2
государственное управление	1,0	0,5	–	–
образование	4,2	2,4	–	–
здравоохранение и социальные услуги	5,2	2,4	–	–
творчество, спорт, развлечения и отдых	1,0	1,0	–	–
предоставление прочих видов услуг	0,5	–	–	–

### 9.17. Потерпевшие при несчастных случаях на производстве в г.Минске по видам экономической деятельности

	Численность потерпевших при несчастных случаях на производстве с утратой трудоспособности на один рабочий день и более и со смертельным исходом		Из них со смертельным исходом	
	2018	2019	2018	2019
	Человек			
Всего	235	269	8	7
сельское, лесное и рыбное хозяйство	2	1	–	–
промышленность	85	98	–	3
горнодобывающая промышленность	–	–	–	–
обрабатывающая промышленность	81	93	–	3
снабжение электроэнергией, газом, паром, горячей водой и кондиционированным воздухом	1	3	–	–
водоснабжение; сбор, обработка и удаление отходов, деятельность по ликвидации загрязнений	3	2	–	–
строительство	53	58	4	3
оптовая и розничная торговля; ремонт автомобилей и мотоциклов	30	32	2	1
транспортная деятельность, складирование, почтовая и курьерская деятельность	20	18	–	–
услуги по временному проживанию и питанию	6	7	–	–
информация и связь	1	1	–	–
финансовая и страховая деятельность	2	2	–	–
операции с недвижимым имуществом	6	5	–	–
профессиональная, научная и техническая деятельность	5	3	–	–
деятельность в сфере административных и вспомогательных услуг	1	3	–	–
государственное управление	5	3	–	–
образование	4	16	–	–
здравоохранение и социальные услуги	5	12	–	–
творчество, спорт, развлечения и отдых	8	10	2	–
предоставление прочих видов услуг	2	–	–	–

Продолжение

	Численность потерпевших при несчастных случаях на производстве с утратой трудоспособности на один рабочий день и более и со смертельным исходом		Из них со смертельным исходом	
	2018	2019	2018	2019
	В процентах к итогу			
Всего	100	100	100	100
сельское, лесное и рыбное хозяйство	0,9	0,4	–	–
промышленность	36,2	36,4	–	42,9
горнодобывающая промышленность	–	–	–	–
обрабатывающая промышленность	34,5	34,6	–	42,9
снабжение электроэнергией, газом, паром, горячей водой и кондиционированным воздухом	0,4	1,1	–	–
водоснабжение; сбор, обработка и удаление отходов, деятельность по ликвидации загрязнений	1,3	0,7	–	–
строительство	22,5	21,6	50,0	42,9
оптовая и розничная торговля; ремонт автомобилей и мотоциклов	12,8	11,9	25,0	14,3
транспортная деятельность, складирование, почтовая и курьерская деятельность	8,5	6,7	–	–
услуги по временному проживанию и питанию	2,6	2,6	–	–
информация и связь	0,4	0,4	–	–
финансовая и страховая деятельность	0,9	0,7	–	–
операции с недвижимым имуществом	2,6	1,9	–	–
профессиональная, научная и техническая деятельность	2,1	1,1	–	–
деятельность в сфере административных и вспомогательных услуг	0,4	1,1	–	–
государственное управление	2,1	1,1	–	–
образование	1,7	5,9	–	–
здравоохранение и социальные услуги	2,1	4,5	–	–
творчество, спорт, развлечения и отдых	3,4	3,7	25,0	–
предоставление прочих видов услуг	0,9	–	–	–

### 9.18. Потерпевшие при несчастных случаях на производстве в Минской области по видам экономической деятельности

	Численность потерпевших при несчастных случаях на производстве с утратой трудоспособности на один рабочий день и более и со смертельным исходом		Из них со смертельным исходом	
	2018	2019	2018	2019
	Человек			
Всего	327	356	21	25
сельское, лесное и рыбное хозяйство	100	121	4	9
промышленность	117	107	7	5
горнодобывающая промышленность	–	2	–	–
обрабатывающая промышленность	104	97	5	5
снабжение электроэнергией, газом, паром, горячей водой и кондиционированным воздухом	11	7	2	–
водоснабжение; сбор, обработка и удаление отходов, деятельность по ликвидации загрязнений	2	1	–	–
строительство	42	39	5	3
оптовая и розничная торговля; ремонт автомобилей и мотоциклов	30	28	2	1
транспортная деятельность, складирование, почтовая и курьерская деятельность	16	23	3	2
услуги по временному проживанию и питанию	1	1	–	–
информация и связь	1	–	–	–
финансовая и страховая деятельность	–	–	–	–
операции с недвижимым имуществом	–	2	–	1
профессиональная, научная и техническая деятельность	4	–	–	–
деятельность в сфере административных и вспомогательных услуг	–	–	–	–
государственное управление	2	1	–	–
образование	4	10	–	2
здравоохранение и социальные услуги	3	13	–	1
творчество, спорт, развлечения и отдых	7	9	–	1
предоставление прочих видов услуг	–	2	–	–

Продолжение

	Численность потерпевших при несчастных случаях на производстве с утратой трудоспособности на один рабочий день и более и со смертельным исходом		Из них со смертельным исходом	
	2018	2019	2018	2019
	В процентах к итогу			
Всего	100	100	100	100
сельское, лесное и рыбное хозяйство	30,6	34,0	19,1	36,0
промышленность	35,8	30,1	33,3	20,0
горнодобывающая промышленность	–	0,6	–	–
обрабатывающая промышленность	31,8	27,2	23,8	20,0
снабжение электроэнергией, газом, паром, горячей водой и кондиционированным воздухом	3,4	2,0	9,5	–
водоснабжение; сбор, обработка и удаление отходов, деятельность по ликвидации загрязнений	0,6	0,3	–	–
строительство	12,9	10,9	23,8	12,0
оптовая и розничная торговля; ремонт автомобилей и мотоциклов	9,2	7,9	9,5	4,0
транспортная деятельность, складирование, почтовая и курьерская деятельность	4,9	6,5	14,3	8,0
услуги по временному проживанию и питанию	0,3	0,3	–	–
информация и связь	0,3	–	–	–
финансовая и страховая деятельность	–	–	–	–
операции с недвижимым имуществом	–	0,5	–	4,0
профессиональная, научная и техническая деятельность	1,2	–	–	–
деятельность в сфере административных и вспомогательных услуг	–	–	–	–
государственное управление	0,6	0,3	–	–
образование	1,2	2,8	–	8,0
здравоохранение и социальные услуги	0,9	3,7	–	4,0
творчество, спорт, развлечения и отдых	2,1	2,5	–	4,0
предоставление прочих видов услуг	–	0,5	–	–

### 9.19. Потерпевшие при несчастных случаях на производстве в Могилевской области по видам экономической деятельности

	Численность потерпевших при несчастных случаях на производстве с утратой трудоспособности на один рабочий день и более и со смертельным исходом		Из них со смертельным исходом	
	2018	2019	2018	2019
	Человек			
Всего	239	240	10	8
сельское, лесное и рыбное хозяйство	47	72	1	4
промышленность	111	103	7	2
горнодобывающая промышленность	–	–	–	–
обрабатывающая промышленность	94	88	5	1
снабжение электроэнергией, газом, паром, горячей водой и кондиционированным воздухом	9	5	–	–
водоснабжение; сбор, обработка и удаление отходов, деятельность по ликвидации загрязнений	8	10	2	1
строительство	29	22	2	1
оптовая и розничная торговля; ремонт автомобилей и мотоциклов	11	10	–	1
транспортная деятельность, складирование, почтовая и курьерская деятельность	14	12	–	–
услуги по временному проживанию и питанию	1	1	–	–
информация и связь	–	–	–	–
финансовая и страховая деятельность	–	–	–	–
операции с недвижимым имуществом	–	–	–	–
профессиональная, научная и техническая деятельность	2	2	–	–
деятельность в сфере административных и вспомогательных услуг	9	6	–	–
государственное управление	2	1	–	–
образование	5	5	–	–
здравоохранение и социальные услуги	6	3	–	–
творчество, спорт, развлечения и отдых	2	2	–	–
предоставление прочих видов услуг	–	1	–	–

Продолжение

	Численность потерпевших при несчастных случаях на производстве с утратой трудоспособности на один рабочий день и более и со смертельным исходом		Из них со смертельным исходом	
	2018	2019	2018	2019
	В процентах к итогу			
Всего	100	100	100	100
сельское, лесное и рыбное хозяйство	19,7	30,0	10,0	50,0
промышленность	46,4	42,9	70,0	25,0
горнодобывающая промышленность	–	–	–	–
обрабатывающая промышленность	39,3	36,6	50,0	12,5
снабжение электроэнергией, газом, паром, горячей водой и кондиционированным воздухом	3,8	2,1	–	–
водоснабжение; сбор, обработка и удаление отходов, деятельность по ликвидации загрязнений	3,3	4,2	20,0	12,5
строительство	12,1	9,2	20,0	12,5
оптовая и розничная торговля; ремонт автомобилей и мотоциклов	4,6	4,2	–	12,5
транспортная деятельность, складирование, почтовая и курьерская деятельность	5,9	5,0	–	–
услуги по временному проживанию и питанию	0,4	0,4	–	–
информация и связь	–	–	–	–
финансовая и страховая деятельность	–	–	–	–
операции с недвижимым имуществом	–	–	–	–
профессиональная, научная и техническая деятельность	0,8	0,8	–	–
деятельность в сфере административных и вспомогательных услуг	3,8	2,5	–	–
государственное управление	0,8	0,4	–	–
образование	2,1	2,1	–	–
здравоохранение и социальные услуги	2,5	1,3	–	–
творчество, спорт, развлечения и отдых	0,8	0,8	–	–
предоставление прочих видов услуг	–	0,4	–	–

**9.20. Профессиональные заболевания**

(человек)

	2013	2014	2015	2016	2017	2018	2019
Численность работников с впервые установленным профессиональным заболеванием – всего	105	91	93	97	84	72	56
мужчины	73	68	72	67	66	60	49
женщины	32	23	21	30	18	12	7
Численность работников с впервые установленным профессиональным заболеванием на 1 000 работающих соответствующего пола – всего	0,03	0,03	0,03	0,03	0,02	0,02	0,01
мужчины	0,04	0,04	0,04	0,04	0,04	0,03	0,03
женщины	0,02	0,01	0,01	0,02	0,01	0,01	0,00

**9.21. Работники с впервые установленным профессиональным заболеванием по областям и г.Минску**

	Всего		Из них женщины	
	2018	2019	2018	2019
	Человек			
Республика Беларусь	72	56	12	7
Области и г.Минск:				
Брестская	1	–	–	–
Витебская	2	2	1	2
Гомельская	3	7	1	–
Гродненская	3	4	–	–
г.Минск	35	24	5	3
Минская	18	18	2	1
Могилевская	10	1	3	1
	На 1 000 работающих			
Республика Беларусь	0,02	0,01	0,01	0,00
Области и г.Минск:				
Брестская	0,00	–	–	–
Витебская	0,00	0,00	0,00	0,01
Гомельская	0,01	0,01	0,00	–
Гродненская	0,01	0,01	–	–
г.Минск	0,04	0,03	0,01	0,01
Минская	0,03	0,03	0,01	0,00
Могилевская	0,03	0,00	0,02	0,00



## **10. БЕЗРАБОТНЫЕ, ЗАРЕГИСТРИРОВАННЫЕ В ОРГАНАХ ПО ТРУДУ, ЗАНЯТОСТИ И СОЦИАЛЬНОЙ ЗАЩИТЕ**

Информация о численности и составе безработных, зарегистрированных в органах по труду, занятости и социальной защите, подготовлена на основании данных Министерства труда и социальной защиты Республики Беларусь и охватывает граждан, зарегистрированных в органах по труду, занятости и социальной защите.

Безработные, зарегистрированные в органах по труду, занятости и социальной защите, – трудоспособные граждане, постоянно проживающие на территории Республики Беларусь, не имеющие работы и заработка, которые зарегистрированы в органах по труду, занятости и социальной защите по их постоянному месту жительства в целях поиска подходящей работы, ищущие работу и готовые приступить к ней.

Уровень зарегистрированной безработицы – отношение численности безработных, зарегистрированных в органах по труду, занятости и социальной защите, к численности рабочей силы (занятые и безработные, зарегистрированные в органах по труду, занятости и социальной защите).

Численность граждан, обратившихся в органы по труду, занятости и социальной защите за содействием в трудоустройстве, характеризует численность населения, обратившегося в органы по труду, занятости и социальной защите в целях поиска работы, включая работающих, желающих сменить место работы или иметь вторую работу, пенсионеров, а также студентов и учащихся, желающих работать в свободное от учебы время.

Численность граждан, которым оказано содействие в трудоустройстве, – общая численность граждан, принятых на работу на свободные рабочие места (вакансии), в том числе в счет установленной брони для приема на работу, в порядке переезда в другую местность на новое место жительства и работы, в рамках адаптации инвалидов к трудовой деятельности и другие. В число трудоустроенных не включаются граждане, трудоустроенные на оплачиваемые общественные работы.

Продолжительность безработицы (продолжительность поиска работы) – промежуток времени, в течение которого лицо, являясь безработным, искало работу, используя при этом любые способы, или пыталось организовать собственное дело.

**10.1. Безработные, зарегистрированные  
в органах по труду, занятости и социальной защите,  
по полу**

(на конец года)

Годы	Человек			Удельный вес в общей численности безработных, в процентах		Уровень зарегистрированной безработицы, в процентах		
	всего	муж- чины	жен- щины	муж- чины	жен- щины	всего	муж- чины	жен- щины
1991	2 268	453	1 815	20,0	80,0	0,05	0,02	0,07
1995	131 043	46 752	84 291	35,7	64,3	2,9	2,2	3,5
2000	95 768	37 621	58 147	39,3	60,7	2,1	1,7	2,4
2001	102 859	40 816	62 043	39,7	60,3	2,3	1,9	2,6
2002	130 542	47 868	82 674	36,7	63,3	2,9	2,3	3,4
2003	136 130	46 097	90 033	33,9	66,1	3,1	2,2	3,8
2004	83 042	25 517	57 525	30,7	69,3	1,9	1,2	2,4
2005	67 918	21 134	46 784	31,1	68,9	1,5	1,0	2,0
2006	52 024	17 703	34 321	34,0	66,0	1,1	0,8	1,4
2007	44 078	15 141	28 937	34,4	65,6	1,0	0,7	1,2
2008	37 305	14 660	22 645	39,3	60,7	0,8	0,7	0,9
2009	40 316	17 318	22 998	43,0	57,0	0,9	0,8	0,9
2010	33 105	15 704	17 401	47,4	52,6	0,7	0,7	0,7
2011	28 192	12 945	15 247	45,9	54,1	0,6	0,6	0,6
2012	24 944	12 971	11 973	52,0	48,0	0,5	0,6	0,5
2013	20 959	12 456	8 503	59,4	40,6	0,5	0,6	0,4
2014	24 192	15 106	9 086	62,4	37,6	0,5	0,7	0,4
2015	43 332	28 150	15 182	65,0	35,0	1,0	1,2	0,7
2016	35 329	23 330	11 999	66,0	34,0	0,8	1,0	0,6
2017	22 863	14 627	8 236	64,0	36,0	0,5	0,7	0,4
2018	12 481	7 751	4 730	62,1	37,9	0,3	0,4	0,2
2019	8 808	5 620	3 188	63,8	36,2	0,2	0,3	0,2

## 10.2. Безработные, зарегистрированные в органах по труду, занятости и социальной защите

(на конец месяца; человек)

	2013	2014	2015	2016	2017	2018	2019
Январь	26 468	22 722	30 675	47 658	39 894	23 798	14 843
Февраль	26 227	23 196	35 928	51 084	42 762	23 934	15 777
Март	25 355	22 550	39 033	53 520	43 426	22 911	15 078
Апрель	25 752	22 477	43 400	53 799	39 775	21 758	14 469
Май	23 956	21 878	44 714	50 491	37 483	19 813	13 725
Июнь	22 590	21 228	46 829	47 242	34 163	17 768	12 375
Июль	22 337	21 533	46 646	44 897	31 237	16 598	12 024
Август	21 866	21 722	45 885	42 646	29 692	16 266	11 940
Сентябрь	20 945	21 797	43 699	40 265	27 312	15 000	11 215
Октябрь	20 985	22 251	42 636	36 468	25 304	14 284	10 863
Ноябрь	21 102	23 577	43 188	35 821	24 146	14 213	10 239
Декабрь	20 959	24 192	43 332	35 329	22 863	12 481	8 808

## 10.3. Уровень зарегистрированной безработицы

(на конец месяца; в процентах)

	2013	2014	2015	2016	2017	2018	2019
Январь	0,6	0,5	0,7	1,1	0,9	0,5	0,3
Февраль	0,6	0,5	0,8	1,1	1,0	0,5	0,4
Март	0,5	0,5	0,9	1,2	1,0	0,5	0,3
Апрель	0,6	0,5	1,0	1,2	0,9	0,5	0,3
Май	0,5	0,5	1,0	1,1	0,9	0,5	0,3
Июнь	0,5	0,5	1,0	1,1	0,8	0,4	0,3
Июль	0,5	0,5	1,0	1,0	0,7	0,4	0,3
Август	0,5	0,5	1,0	1,0	0,7	0,4	0,3
Сентябрь	0,5	0,5	1,0	0,9	0,6	0,3	0,3
Октябрь	0,5	0,5	0,9	0,8	0,6	0,3	0,25
Ноябрь	0,5	0,5	1,0	0,8	0,6	0,3	0,2
Декабрь	0,5	0,5	1,0	0,8	0,5	0,3	0,2

**10.4. Безработные, зарегистрированные в органах  
по труду, занятости и социальной защите,  
по полу, областям и г.Минску**

(на конец года)

	Республика Беларусь	В том числе области и г.Минск						
		Брест- ская	Витеб- ская	Гомель- ская	Грод- ненская	г.Минск	Мин- ская	Могилевская
		Человек						
Всего								
2013	20 959	4 008	3 505	4 303	2 534	1 704	2 727	2 178
2014	24 192	3 972	3 598	4 616	3 057	2 497	3 301	3 151
2015	43 332	6 562	5 910	7 301	5 405	6 844	6 091	5 219
2016	35 329	5 632	5 015	5 846	4 282	5 355	5 037	4 162
2017	22 863	4 075	3 493	4 267	2 783	2 287	3 278	2 680
2018	12 481	2 177	2 011	2 025	1 777	1 072	1 836	1 583
2019	8 808	1 421	1 506	1 214	1 354	874	1 096	1 343
мужчины								
2013	12 456	2 326	1 994	2 446	1 658	1 169	1 660	1 203
2014	15 106	2 368	2 088	2 684	2 105	1 856	2 130	1 875
2015	28 150	4 213	3 574	4 359	3 820	4 867	4 109	3 208
2016	23 330	3 777	3 074	3 526	3 085	3 943	3 389	2 536
2017	14 627	2 723	2 117	2 483	1 922	1 640	2 096	1 646
2018	7 751	1 373	1 210	1 124	1 188	750	1 154	952
2019	5 620	937	956	706	962	593	649	817
женщины								
2013	8 503	1 682	1 511	1 857	876	535	1 067	975
2014	9 086	1 604	1 510	1 932	952	641	1 171	1 276
2015	15 182	2 349	2 336	2 942	1 585	1 977	1 982	2 011
2016	11 999	1 855	1 941	2 320	1 197	1 412	1 648	1 626
2017	8 236	1 352	1 376	1 784	861	647	1 182	1 034
2018	4 730	804	801	901	589	322	682	631
2019	3 188	484	550	508	392	281	447	526

БЕЗРАБОТНЫЕ, ЗАРЕГИСТРИРОВАННЫЕ В ОРГАНАХ ПО ТРУДУ,  
ЗАНЯТОСТИ И СОЦИАЛЬНОЙ ЗАЩИТЕ

Продолжение

	Республика Беларусь	В том числе области и г.Минск						
		Брестская	Витебская	Гомельская	Гродненская	г.Минск	Минская	Могилевская
В процентах к общей численности безработных								
мужчины								
2013	59,4	58,0	56,9	56,8	65,4	68,6	60,9	55,2
2014	62,4	59,6	58,0	58,1	68,9	74,3	64,5	59,5
2015	65,0	64,2	60,5	59,7	70,7	71,1	67,5	61,5
2016	66,0	67,1	61,3	60,3	72,0	73,6	67,3	60,9
2017	64,0	66,8	60,6	58,2	69,1	71,7	63,9	61,4
2018	62,1	63,1	60,2	55,5	66,9	70,0	62,9	60,1
2019	63,8	65,9	63,5	58,2	71,0	67,8	59,2	60,8
женщины								
2013	40,6	42,0	43,1	43,2	34,6	31,4	39,1	44,8
2014	37,6	40,4	42,0	41,9	31,1	25,7	35,5	40,5
2015	35,0	35,8	39,5	40,3	29,3	28,9	32,5	38,5
2016	34,0	32,9	38,7	39,7	28,0	26,4	32,7	39,1
2017	36,0	33,2	39,4	41,8	30,9	28,3	36,1	38,6
2018	37,9	36,9	39,8	44,5	33,1	30,0	37,1	39,9
2019	36,2	34,1	36,5	41,8	29,0	32,2	40,8	39,2

**10.5. Уровень зарегистрированной безработицы  
по областям и г.Минску**

(на конец года; в процентах)

	2013	2014	2015	2016	2017	2018	2019
Республика Беларусь	0,5	0,5	1,0	0,8	0,5	0,3	0,2
Области и г.Минск:							
Брестская	0,6	0,6	1,1	0,9	0,7	0,4	0,2
Витебская	0,7	0,7	1,1	1,0	0,7	0,4	0,3
Гомельская	0,7	0,7	1,2	1,0	0,7	0,3	0,2
Гродненская	0,5	0,6	1,1	0,9	0,6	0,4	0,3
г.Минск	0,2	0,2	0,6	0,5	0,2	0,1	0,1
Минская	0,4	0,5	0,9	0,7	0,5	0,3	0,2
Могилевская	0,4	0,7	1,1	0,9	0,6	0,4	0,3

**10.6. Безработные, зарегистрированные  
в органах по труду, занятости и социальной защите,  
по областям, городам и районам**

(на конец года)

	Численность безработных, человек			Уровень зарегистрированной безработицы, в процентах		
	2013	2018	2019	2013	2018	2019
Республика Беларусь	20 959	12 481	8 808	0,5	0,3	0,2
Брестская область	4 008	2 177	1 421	0,6	0,4	0,2
г.Брест	1 222	614	390	0,7	0,4	0,2
г.Барановичи	434	264	106	0,6	0,4	0,1
г.Пинск	484	306	207	0,8	0,6	0,4
Районы:						
Барановичский	109	52	57	0,6	0,3	0,3
Березовский	179	59	23	0,6	0,2	0,1
Брестский	91	32	19	0,5	0,2	0,1
Ганцевичский	80	38	22	0,8	0,4	0,2
Дрогичинский	95	71	50	0,6	0,5	0,4
Жабинковский	56	23	18	0,6	0,2	0,2
Ивановский	101	78	62	0,6	0,5	0,4
Ивацевичский	168	58	63	0,7	0,2	0,3
Каменецкий	84	4	6	0,6	0,03	0,04
Кобринский	259	163	103	0,7	0,5	0,3
Лунинецкий	212	141	83	0,7	0,5	0,3
Ляховичский	59	34	29	0,5	0,3	0,3
Малоритский	52	48	36	0,5	0,5	0,4
Пинский	84	64	43	0,5	0,4	0,3
Пружанский	126	63	54	0,6	0,3	0,3
Столинский	113	65	50	0,4	0,2	0,2

БЕЗРАБОТНЫЕ, ЗАРЕГИСТРИРОВАННЫЕ В ОРГАНАХ ПО ТРУДУ,  
ЗАНЯТОСТИ И СОЦИАЛЬНОЙ ЗАЩИТЕ

Продолжение

	Численность безработных, человек			Уровень зарегистрированной безработицы, в процентах		
	2013	2018	2019	2013	2018	2019
Витебская область	3 505	2 011	1 506	0,7	0,4	0,3
г.Витебск	1 149	605	416	0,7	0,4	0,3
г.Новополоцк	343	245	203	0,7	0,5	0,4
Районы:						
Бешенковичский	54	36	26	0,7	0,5	0,4
Браславский	36	12	10	0,3	0,1	0,1
Верхнедвинский	27	13	18	0,3	0,1	0,2
Витебский	125	82	78	0,7	0,4	0,4
Глубокский	52	48	33	0,3	0,3	0,2
Городокский	77	30	7	0,8	0,3	0,1
Докшицкий	43	14	5	0,4	0,2	0,1
Дубровенский	39	32	25	0,6	0,5	0,4
Лепельский	89	47	44	0,6	0,3	0,3
Лиозненский	32	8	8	0,5	0,1	0,1
Миорский	21	14	9	0,2	0,2	0,1
Оршанский	475	327	234	0,7	0,5	0,4
Полоцкий	441	229	173	0,9	0,5	0,4
Поставский	147	85	73	0,9	0,6	0,6
Россонский	52	26	14	1,2	0,7	0,4
Сенненский	63	38	29	0,6	0,4	0,4
Толочинский	50	38	31	0,4	0,4	0,3
Ушачский	31	19	22	0,5	0,3	0,4
Чашникский	63	29	13	0,5	0,2	0,1
Шарковщинский	41	25	24	0,6	0,4	0,4
Шумилинский	55	9	11	0,6	0,1	0,2

БЕЗРАБОТНЫЕ, ЗАРЕГИСТРИРОВАННЫЕ В ОРГАНАХ ПО ТРУДУ,  
ЗАНЯТОСТИ И СОЦИАЛЬНОЙ ЗАЩИТЕ

Продолжение

	Численность безработных, человек			Уровень зарегистрированной безработицы, в процентах		
	2013	2018	2019	2013	2018	2019
Гомельская область	4 303	2 025	1 214	0,7	0,3	0,2
г.Гомель	1 337	537	326	0,5	0,2	0,1
Районы:						
Брагинский	49	21	13	0,9	0,4	0,3
Буда-Кошелевский	100	50	22	0,8	0,4	0,2
Ветковский	44	28	27	0,6	0,4	0,4
Гомельский	151	74	38	0,7	0,3	0,2
Добрушский	126	74	49	0,8	0,5	0,3
Ельский	52	29	21	0,7	0,4	0,3
Житковичский	101	65	34	0,7	0,5	0,3
Жлобинский	570	226	97	1,1	0,5	0,2
Калинковичский	212	87	45	0,9	0,4	0,2
Кормянский	35	23	18	0,6	0,4	0,4
Лельчицкий	67	30	22	0,6	0,3	0,2
Лоевский	50	19	14	1,0	0,4	0,3
Мозырский	287	236	190	0,5	0,4	0,3
Наровлянский	41	16	7	0,9	0,4	0,2
Октябрьский	43	12	8	0,7	0,2	0,1
Петриковский	108	34	13	0,8	0,3	0,1
Речицкий	279	210	94	0,6	0,5	0,2
Рогачевский	256	60	53	1,0	0,3	0,2
Светлогорский	271	133	85	0,7	0,4	0,2
Хойникский	79	33	25	0,9	0,4	0,3
Чечерский	45	28	13	0,7	0,5	0,2



БЕЗРАБОТНЫЕ, ЗАРЕГИСТРИРОВАННЫЕ В ОРГАНАХ ПО ТРУДУ,  
ЗАНЯТОСТИ И СОЦИАЛЬНОЙ ЗАЩИТЕ

Продолжение

	Численность безработных, человек			Уровень зарегистрированной безработицы, в процентах		
	2013	2018	2019	2013	2018	2019
Гродненская область	2 534	1 777	1 354	0,5	0,4	0,3
г.Гродно	1 015	667	573	0,6	0,4	0,3
Районы:						
Берестовицкий	24	8	6	0,3	0,1	0,1
Волковысский	221	183	106	0,6	0,6	0,3
Вороновский	65	33	26	0,6	0,3	0,3
Гродненский	98	38	42	0,4	0,1	0,2
Дятловский	37	50	38	0,3	0,4	0,3
Зельвенский	32	33	19	0,4	0,5	0,3
Ивьевский	58	36	19	0,5	0,4	0,2
Кореличский	35	26	18	0,4	0,3	0,2
Лидский	336	221	186	0,5	0,4	0,3
Мостовский	74	52	40	0,5	0,4	0,3
Новогрудский	111	87	64	0,5	0,4	0,3
Островецкий	40	37	20	0,4	0,3	0,2
Ошмянский	49	43	29	0,3	0,3	0,2
Свислочский	45	23	16	0,6	0,4	0,3
Слонимский	121	117	63	0,4	0,5	0,3
Сморгонский	91	94	65	0,4	0,4	0,3
Щучинский	82	29	24	0,4	0,2	0,2

БЕЗРАБОТНЫЕ, ЗАРЕГИСТРИРОВАННЫЕ В ОРГАНАХ ПО ТРУДУ,  
ЗАНЯТОСТИ И СОЦИАЛЬНОЙ ЗАЩИТЕ

Продолжение

	Численность безработных, человек			Уровень зарегистрированной безработицы, в процентах		
	2013	2018	2019	2013	2018	2019
г.Минск	1 704	1 072	874	0,2	0,1	0,1
Минская область	2 727	1 836	1 096	0,4	0,3	0,2
г.Жодино	170	81	60	0,5	0,3	0,2
Районы:						
Березинский	54	11	8	0,5	0,1	0,1
Борисовский	513	371	243	0,6	0,5	0,3
Вилейский	97	69	43	0,5	0,4	0,3
Воложинский	23	26	17	0,2	0,2	0,1
Дзержинский	86	34	31	0,3	0,1	0,1
Клецкий	76	30	28	0,6	0,2	0,2
Копыльский	42	58	25	0,3	0,5	0,2
Крупский	30	14	12	0,3	0,1	0,1
Логойский	79	35	29	0,5	0,2	0,2
Любанский	31	23	12	0,2	0,2	0,1
Минский	138	77	42	0,1	0,1	0,03
Молодечненский	344	193	90	0,5	0,3	0,2
Мядельский	60	35	31	0,5	0,3	0,3
Несвижский	97	48	37	0,5	0,3	0,2
Пуховичский	123	111	76	0,5	0,4	0,3
Слуцкий	170	212	101	0,4	0,5	0,3
Смолевичский	30	27	18	0,1	0,1	0,1
Солигорский	351	294	133	0,5	0,4	0,2
Стародорожский	25	9	17	0,3	0,1	0,2
Столбцовский	90	34	21	0,5	0,2	0,1
Узденский	41	18	13	0,4	0,2	0,1
Червенский	57	26	9	0,5	0,2	0,1

БЕЗРАБОТНЫЕ, ЗАРЕГИСТРИРОВАННЫЕ В ОРГАНАХ ПО ТРУДУ,  
ЗАНЯТОСТИ И СОЦИАЛЬНОЙ ЗАЩИТЕ

Продолжение

	Численность безработных, человек			Уровень зарегистрированной безработицы, в процентах		
	2013	2018	2019	2013	2018	2019
Могилевская область	2 178	1 583	1 343	0,4	0,4	0,3
г.Могилев	932	661	544	0,5	0,4	0,3
г.Бобруйск	470	424	340	0,5	0,5	0,4
Районы:						
Белыничский	35	28	18	0,4	0,4	0,3
Бобруйский	41	25	11	0,6	0,4	0,2
Быховский	41	5	6	0,3	0,04	0,1
Глусский	35	14	11	0,6	0,3	0,2
Горецкий	53	26	44	0,3	0,1	0,3
Дрибинский	21	13	14	0,5	0,3	0,3
Кировский	47	20	14	0,6	0,3	0,2
Климовичский	64	43	29	0,6	0,4	0,3
Кличевский	23	25	18	0,4	0,4	0,3
Костюковичский	59	31	15	0,6	0,3	0,2
Краснопольский	22	12	11	0,6	0,3	0,3
Кричевский	51	41	37	0,4	0,3	0,3
Круглянский	26	14	19	0,4	0,3	0,4
Могилевский	37	42	39	0,2	0,2	0,2
Мстиславский	39	20	19	0,4	0,3	0,3
Осиповичский	53	64	83	0,2	0,3	0,4
Славгородский	39	15	16	0,7	0,3	0,3
Хотимский	27	17	10	0,6	0,4	0,2
Чаусский	25	8	22	0,3	0,1	0,3
Чериковский	14	16	12	0,3	0,4	0,3
Шкловский	24	19	11	0,2	0,1	0,1

**10.7. Безработные, зарегистрированные  
в органах по труду, занятости и социальной защите,  
которым назначено пособие по безработице**

(на конец года)

Годы	Численность зарегистрированных безработных, которым назначено пособие по безработице, человек			В процентах к общей численности зарегистрированных безработных			В процентах к численности зарегистрированных безработных соответствующего пола	
	всего	мужчины	женщины	всего	мужчины	женщины	мужчины	женщины
1991	1 557	308	1 249	68,7	13,6	55,1	68,0	68,8
1995	68 687	17 679	51 008	52,4	13,5	38,9	37,8	60,5
2000	37 496	9 327	28 169	39,2	9,8	29,4	24,8	48,4
2001	42 221	10 962	31 259	41,0	10,6	30,4	26,9	50,4
2002	59 659	14 965	44 694	45,7	11,5	34,2	31,3	54,1
2003	61 230	13 962	47 268	45,0	10,3	34,7	30,3	52,5
2004	38 971	7 915	31 056	46,9	9,5	37,4	31,0	54,0
2005	37 815	8 523	29 292	55,7	12,6	43,1	40,3	62,6
2006	27 432	5 818	21 614	52,7	11,2	41,5	32,9	63,0
2007	23 821	5 004	18 817	54,0	11,3	42,7	33,0	65,0
2008	17 371	4 189	13 182	46,6	11,2	35,4	28,6	58,2
2009	19 915	6 036	13 879	49,4	15,0	34,4	34,9	60,3
2010	14 563	4 569	9 994	44,0	13,8	30,2	29,1	57,4
2011	12 973	4 106	8 867	46,0	14,6	31,4	31,7	58,2
2012	10 113	3 436	6 677	40,5	13,8	26,7	26,5	55,8
2013	7 737	3 407	4 330	36,9	16,2	20,7	27,4	50,9
2014	10 313	5 213	5 100	42,6	21,5	21,1	34,5	56,1
2015	19 310	10 935	8 375	44,5	25,2	19,3	38,8	55,2
2016	17 361	10 271	7 090	49,1	29,1	20,0	44,0	59,1
2017	10 427	5 922	4 505	45,6	25,9	19,7	40,5	54,7
2018	5 769	3 258	2 511	46,2	26,1	20,1	42,0	53,1
2019	3 857	2 200	1 657	43,8	25,0	18,8	39,1	52,0

**10.8. Безработные, зарегистрированные в органах  
по труду, занятости и социальной защите,  
по полу и возрастным группам**

(на конец года)

	Всего	В том числе в возрасте, лет								
		16 – 17	18 – 19	20 – 24	25 – 29	30 – 34	35 – 39	40 – 44	45 – 49	50 и старше
	Человек									
Всего										
2013	20 959	248	753	3 034	2 686	2 462	2 453	2 453	2 397	4 473
2014	24 192	251	681	2 914	2 833	2 988	2 914	3 030	2 889	5 692
2015	43 332	271	1 231	4 720	4 413	4 860	5 053	5 465	5 702	11 617
2016	35 329	271	815	3 425	3 181	3 703	4 087	4 512	4 849	10 486
2017	22 863	211	490	2 037	2 058	2 465	2 529	2 862	3 018	7 193
2018	12 481	132	258	960	1 054	1 299	1 323	1 483	1 637	4 335
2019	8 808	111	192	652	700	887	1 005	1 083	1 166	3 012
мужчины										
2013	12 456	124	395	1 881	1 520	1 425	1 414	1 434	1 357	2 906
2014	15 106	133	362	1 898	1 743	1 824	1 777	1 801	1 657	3 911
2015	28 150	138	669	2 982	2 729	3 042	3 210	3 459	3 432	8 489
2016	23 330	125	415	2 185	1 920	2 269	2 565	2 910	2 975	7 966
2017	14 627	90	224	1 255	1 192	1 417	1 512	1 742	1 781	5 414
2018	7 751	58	138	591	531	687	742	934	941	3 129
2019	5 620	66	94	349	419	497	608	671	713	2 203
женщины										
2013	8 503	124	358	1 153	1 166	1 037	1 039	1 019	1 040	1 567
2014	9 086	118	319	1 016	1 090	1 164	1 137	1 229	1 232	1 781
2015	15 182	133	562	1 738	1 684	1 818	1 843	2 006	2 270	3 128
2016	11 999	146	400	1 240	1 261	1 434	1 522	1 602	1 874	2 520
2017	8 236	121	266	782	866	1 048	1 017	1 120	1 237	1 779
2018	4 730	74	120	369	523	612	581	549	696	1 206
2019	3 188	45	98	303	281	390	397	412	453	809

БЕЗРАБОТНЫЕ, ЗАРЕГИСТРИРОВАННЫЕ В ОРГАНАХ ПО ТРУДУ,  
ЗАНЯТОСТИ И СОЦИАЛЬНОЙ ЗАЩИТЕ

Продолжение

	Всего	В том числе в возрасте, лет									Средний возраст, лет
		16 – 17	18 – 19	20 – 24	25 – 29	30 – 34	35 – 39	40 – 44	45 – 49	50 и старше	
		В процентах к итогу									
<b>Всего</b>											
2013	100	1,2	3,6	14,5	12,8	11,7	11,7	11,7	11,5	21,3	37,3
2014	100	1,0	2,8	12,1	11,7	12,3	12,1	12,5	12,0	23,5	38,4
2015	100	0,6	2,8	10,9	10,2	11,2	11,7	12,6	13,2	26,8	39,6
2016	100	0,8	2,3	9,7	9,0	10,5	11,5	12,8	13,7	29,7	40,6
2017	100	0,9	2,1	8,9	9,0	10,8	11,1	12,5	13,2	31,5	41,1
2018	100	1,0	2,1	7,7	8,4	10,4	10,6	11,9	13,1	34,8	42,0
2019	100	1,3	2,2	7,4	7,9	10,1	11,4	12,3	13,2	34,2	42,0
<b>мужчины</b>											
2013	100	1,0	3,2	15,1	12,2	11,4	11,4	11,5	10,9	23,3	37,8
2014	100	0,9	2,4	12,6	11,5	12,1	11,7	11,9	11,0	25,9	38,9
2015	100	0,5	2,4	10,6	9,7	10,8	11,4	12,3	12,2	30,1	40,5
2016	100	0,5	1,8	9,4	8,2	9,7	11,0	12,5	12,8	34,1	41,8
2017	100	0,6	1,5	8,6	8,2	9,7	10,3	11,9	12,2	37,0	42,5
2018	100	0,7	1,8	7,6	6,9	8,8	9,6	12,1	12,1	40,4	43,6
2019	100	1,2	1,7	6,2	7,5	8,8	10,8	11,9	12,7	39,2	43,5
<b>женщины</b>											
2013	100	1,5	4,2	13,6	13,7	12,2	12,2	12,0	12,2	18,4	36,6
2014	100	1,3	3,5	11,2	12,0	12,8	12,5	13,5	13,6	19,6	37,6
2015	100	0,9	3,7	11,4	11,1	12,0	12,1	13,2	15,0	20,6	38,0
2016	100	1,2	3,3	10,3	10,5	12,0	12,7	13,4	15,6	21,0	38,4
2017	100	1,5	3,2	9,5	10,5	12,8	12,3	13,6	15,0	21,6	38,6
2018	100	1,6	2,5	7,8	11,1	12,9	12,3	11,6	14,7	25,5	39,5
2019	100	1,4	3,1	9,5	8,8	12,2	12,5	12,9	14,2	25,4	39,4

**10.9. Безработные, зарегистрированные в органах  
по труду, занятости и социальной защите,  
по полу и уровню образования**

(на конец года)

	Всего	В том числе имеют образование				
		высшее	среднее специальное	профес- сионально- техническое	общее среднее	общее базовое (включая общее начальное)
	Человек					
<b>Всего</b>						
2013	20 959	2 331	2 919	5 693	7 384	2 632
2014	24 192	2 680	3 164	7 369	8 058	2 921
2015	43 332	6 240	6 415	13 633	12 864	4 180
2016	35 329	5 041	5 059	11 468	10 572	3 189
2017	22 863	3 329	3 152	7 312	6 799	2 271
2018	12 481	1 856	1 797	3 898	3 642	1 288
2019	8 808	1 232	1 119	2 990	2 495	972
<b>мужчины</b>						
2013	12 456	1 139	1 273	3 733	4 611	1 700
2014	15 106	1 391	1 547	5 010	5 212	1 946
2015	28 150	3 349	3 480	9 719	8 758	2 844
2016	23 330	2 855	2 789	8 206	7 314	2 166
2017	14 627	1 751	1 667	5 148	4 558	1 503
2018	7 751	942	921	2 676	2 390	822
2019	5 620	655	580	2 089	1 651	645
<b>женщины</b>						
2013	8 503	1 192	1 646	1 960	2 773	932
2014	9 086	1 289	1 617	2 359	2 846	975
2015	15 182	2 891	2 935	3 914	4 106	1 336
2016	11 999	2 186	2 270	3 262	3 258	1 023
2017	8 236	1 578	1 485	2 164	2 241	768
2018	4 730	914	876	1 222	1 252	466
2019	3 188	577	539	901	844	327

БЕЗРАБОТНЫЕ, ЗАРЕГИСТРИРОВАННЫЕ В ОРГАНАХ ПО ТРУДУ,  
ЗАНЯТОСТИ И СОЦИАЛЬНОЙ ЗАЩИТЕ

Продолжение

	Всего	В том числе имеют образование				
		высшее	среднее специальное	профессионально-техническое	общее среднее	общее базовое (включая общее начальное)
		В процентах к итогу				
<b>Всего</b>						
2013	100	11,1	13,9	27,2	35,2	12,6
2014	100	11,1	13,1	30,4	33,3	12,1
2015	100	14,4	14,8	31,5	29,7	9,6
2016	100	14,3	14,3	32,5	29,9	9,0
2017	100	14,6	13,8	32,0	29,7	9,9
2018	100	14,9	14,4	31,2	29,2	10,3
2019	100	14,0	12,7	34,0	28,3	11,0
<b>мужчины</b>						
2013	100	9,2	10,2	30,0	37,0	13,6
2014	100	9,2	10,2	33,2	34,5	12,9
2015	100	11,9	12,4	34,5	31,1	10,1
2016	100	12,2	12,0	35,2	31,3	9,3
2017	100	12,0	11,4	35,2	31,1	10,3
2018	100	12,2	11,9	34,5	30,8	10,6
2019	100	11,6	10,3	37,2	29,4	11,5
<b>женщины</b>						
2013	100	14,0	19,4	23,0	32,6	11,0
2014	100	14,2	17,8	26,0	31,3	10,7
2015	100	19,0	19,3	25,8	27,1	8,8
2016	100	18,2	18,9	27,2	27,2	8,5
2017	100	19,2	18,0	26,3	27,2	9,3
2018	100	19,3	18,5	25,8	26,5	9,9
2019	100	18,1	16,9	28,3	26,5	10,2



**10.10. Безработные, зарегистрированные в органах  
по труду, занятости и социальной защите,  
по полу и продолжительности безработицы<sup>1)</sup>**

(на конец года)

	Всего	В том числе по продолжительности безработицы					Средняя продолжительность безработицы, месяцев
		до 1 месяца	от 1 до 3 месяцев	от 3 до 6 месяцев	от 6 месяцев до года	более года	
	Человек						
<b>Всего</b>							
2013	20 959	7 498	7 687	3 097	1 715	962	3,1
2014	24 192	8 676	9 547	3 435	1 727	807	2,9
2015	43 332	9 697	14 694	8 703	8 890	1 348	4,1
2016	35 329	8 777	12 120	6 329	6 260	1 843	4,2
2017	22 863	6 355	7 732	3 756	3 953	1 067	4,0
2018	12 481	4 151	4 742	1 852	1 398	338	3,1
2019	8 808	3 141	3 298	1 326	911	132	2,8
<b>мужчины</b>							
2013	12 456	5 009	4 548	1 515	947	437	2,8
2014	15 106	5 954	5 953	1 822	972	405	2,6
2015	28 150	6 540	9 486	5 435	5 870	819	4,1
2016	23 330	5 942	7 868	3 860	4 394	1 266	4,2
2017	14 627	4 183	4 877	2 248	2 602	717	4,0
2018	7 751	2 727	2 880	1 023	894	227	3,1
2019	5 620	2 047	2 100	761	622	90	2,8
<b>женщины</b>							
2013	8 503	2 489	3 139	1 582	768	525	3,6
2014	9 086	2 722	3 594	1 613	755	402	3,3
2015	15 182	3 157	5 208	3 268	3 020	529	4,2
2016	11 999	2 835	4 252	2 469	1 866	577	4,0
2017	8 236	2 172	2 855	1 508	1 351	350	3,9
2018	4 730	1 424	1 862	829	504	111	3,1
2019	3 188	1 094	1 198	565	289	42	2,8

БЕЗРАБОТНЫЕ, ЗАРЕГИСТРИРОВАННЫЕ В ОРГАНАХ ПО ТРУДУ,  
ЗАНЯТОСТИ И СОЦИАЛЬНОЙ ЗАЩИТЕ

Продолжение

	Всего	В том числе по продолжительности безработицы				
		до 1 месяца	от 1 до 3 месяцев	от 3 до 6 месяцев	от 6 месяцев до года	более года
	В процентах к итогу					
Всего						
2013	100	35,7	36,7	14,8	8,2	4,6
2014	100	35,9	39,5	14,2	7,1	3,3
2015	100	22,4	33,9	20,1	20,5	3,1
2016	100	24,9	34,3	17,9	17,7	5,2
2017	100	27,8	33,8	16,4	17,3	4,7
2018	100	33,3	38,0	14,8	11,2	2,7
2019	100	35,7	37,4	15,1	10,3	1,5
мужчины						
2013	100	40,2	36,5	12,2	7,6	3,5
2014	100	39,4	39,4	12,1	6,4	2,7
2015	100	23,2	33,7	19,3	20,9	2,9
2016	100	25,5	33,7	16,6	18,8	5,4
2017	100	28,6	33,3	15,4	17,8	4,9
2018	100	35,2	37,2	13,2	11,5	2,9
2019	100	36,4	37,4	13,5	11,1	1,6
женщины						
2013	100	29,3	36,9	18,6	9,0	6,2
2014	100	30,0	39,6	17,7	8,3	4,4
2015	100	20,8	34,3	21,5	19,9	3,5
2016	100	23,6	35,4	20,6	15,6	4,8
2017	100	26,4	34,7	18,3	16,4	4,2
2018	100	30,1	39,4	17,5	10,7	2,3
2019	100	34,3	37,6	17,7	9,1	1,3

<sup>1)</sup> Данные приведены по продолжительности незавершенной безработицы.

**10.11. Трудоустройство граждан  
органами по труду, занятости и социальной защите  
по областям и г.Минску**

	2013	2014	2015	2016	2017	2018	2019
	Обратилось по вопросу трудоустройства с начала года, человек						
Республика Беларусь	256 956	231 052	250 643	239 228	242 465	201 982	178 493
Области и г.Минск:							
Брестская	39 908	35 214	38 460	35 122	36 947	29 355	27 558
Витебская	41 873	37 417	37 031	34 077	35 918	29 790	25 012
Гомельская	46 704	39 993	42 192	41 297	43 870	36 918	31 699
Гродненская	36 168	34 169	35 053	34 885	34 972	29 874	27 941
г.Минск	16 612	16 313	25 720	25 152	20 028	14 441	13 234
Минская	40 998	35 493	37 461	35 193	36 497	30 447	26 697
Могилевская	34 693	32 453	34 726	33 502	34 233	31 157	26 352
	Трудоустроено за год, человек						
Республика Беларусь	182 125	159 139	151 776	159 766	173 075	152 206	135 332
Области и г.Минск:							
Брестская	28 570	23 995	23 069	23 510	26 089	22 703	21 105
Витебская	29 900	26 585	23 574	23 770	26 495	22 674	18 970
Гомельская	30 365	27 483	24 677	27 581	30 410	27 686	23 741
Гродненская	25 724	23 368	22 824	24 451	26 429	23 184	22 152
г.Минск	11 293	10 068	11 801	13 833	13 043	9 727	9 021
Минская	28 804	24 293	23 299	22 696	25 364	21 667	19 530
Могилевская	27 469	23 347	22 532	23 925	25 245	24 565	20 813
	Трудоустроенные в процентах к обратившимся по вопросу трудоустройства						
Республика Беларусь	70,9	68,9	60,6	66,8	71,4	75,4	75,8
Области и г.Минск:							
Брестская	71,6	68,1	60,0	66,9	70,6	77,3	76,6
Витебская	71,4	71,1	63,7	69,8	73,8	76,1	75,8
Гомельская	65,0	68,7	58,5	66,8	69,3	75,0	74,9
Гродненская	71,1	68,4	65,1	70,1	75,6	77,6	79,3
г.Минск	68,0	61,7	45,9	55,0	65,1	67,4	68,2
Минская	70,3	68,4	62,2	64,5	69,5	71,2	73,2
Могилевская	79,2	71,9	64,9	71,4	73,7	78,8	79,0

### 10.12. Граждане, принимавшие участие в общественных работах

(тысяч человек)



### 10.13. Безработные, зарегистрированные в органах по труду, занятости и социальной защите, и потребность в работниках, заявленная организациями в органы по труду, занятости и социальной защите

(на конец года)



**10.14. Потребность в работниках,  
заявленная организациями в органы по труду,  
занятости и социальной защите, по областям и г.Минску**  
(на конец года)

	2013	2014	2015	2016	2017	2018	2019
	Число свободных рабочих мест (вакансий), единиц						
Республика Беларусь	50 485	33 588	28 680	36 011	53 864	75 526	83 571
Области и г.Минск:							
Брестская	5 371	3 369	2 388	3 425	6 066	8 470	10 437
Витебская	5 353	3 775	2 449	2 449	4 617	6 448	7 653
Гомельская	5 642	3 517	3 271	6 731	8 709	10 077	10 371
Гродненская	4 812	3 624	4 624	5 449	7 990	11 297	12 760
г.Минск	18 195	10 818	8 648	7 749	11 617	17 358	20 400
Минская	6 217	4 918	3 708	5 192	8 886	14 166	13 655
Могилевская	4 895	3 567	3 592	5 016	5 979	7 710	8 295
	Численность зарегистрированных безработных на одну заявленную вакансию, человек						
Республика Беларусь	0,4	0,7	1,5	1,0	0,4	0,2	0,1
Области и г.Минск:							
Брестская	0,7	1,2	2,7	1,6	0,7	0,3	0,1
Витебская	0,7	1,0	2,4	2,0	0,8	0,3	0,2
Гомельская	0,8	1,3	2,2	0,9	0,5	0,2	0,1
Гродненская	0,5	0,8	1,2	0,8	0,3	0,2	0,1
г.Минск	0,1	0,2	0,8	0,7	0,2	0,1	0,0
Минская	0,4	0,7	1,6	1,0	0,4	0,1	0,1
Могилевская	0,4	0,9	1,5	0,8	0,4	0,2	0,2

**10.15. Потребность в работниках,  
заявленная организациями в органы по труду,  
занятости и социальной защите,  
по видам экономической деятельности**

(на конец года)

	Число свободных рабочих мест (вакансий), заявленных организациями		В том числе по рабочим профессиям	
	2018	2019	2018	2019
	Единиц			
Всего	75 526	83 571	47 529	51 501
сельское, лесное и рыбное хозяйство	10 463	11 986	6 511	7 648
промышленность	13 584	14 806	11 343	12 353
горнодобывающая промышленность	283	200	215	177
обрабатывающая промышленность	12 137	12 965	10 223	10 867
снабжение электроэнергией, газом, паром, горячей водой и кондиционированным воздухом	869	1 155	654	904
водоснабжение; сбор, обработка и удаление отходов, деятельность по ликвидации загрязнений	295	486	251	405
строительство	14 120	11 715	11 988	9 753
оптовая и розничная торговля; ремонт автомобилей и мотоциклов	6 910	7 600	5 196	5 605
транспортная деятельность, складирование, почтовая и курьерская деятельность	3 776	4 920	3 207	4 254
услуги по временному проживанию и питанию	1 062	1 554	897	1 355
информация и связь	412	522	108	166
финансовая и страховая деятельность	740	836	116	64
операции с недвижимым имуществом	773	1 032	561	760
профессиональная, научная и техническая деятельность	2 437	2 094	1 178	806
деятельность в сфере административных и вспомогательных услуг	1 503	1 848	1 134	1 516
государственное управление	2 608	3 697	1 097	1 760
образование	4 297	6 357	1 496	2 013
здравоохранение и социальные услуги	9 369	10 268	1 421	1 964
творчество, спорт, развлечения и отдых	2 712	3 439	713	845
предоставление прочих видов услуг	757	889	560	631

БЕЗРАБОТНЫЕ, ЗАРЕГИСТРИРОВАННЫЕ В ОРГАНАХ ПО ТРУДУ,  
ЗАНЯТОСТИ И СОЦИАЛЬНОЙ ЗАЩИТЕ

Продолжение

	Число свободных рабочих мест (вакансий), заявленных организациями		В том числе по рабочим профессиям	
	2018	2019	2018	2019
	В процентах к итогу			
Всего	100	100	100	100
сельское, лесное и рыбное хозяйство	13,9	14,4	13,7	14,9
промышленность	18,0	17,7	23,9	24,0
горнодобывающая промышленность	0,4	0,2	0,5	0,3
обрабатывающая промышленность	16,1	15,5	21,5	21,1
снабжение электроэнергией, газом, паром, горячей водой и кондиционированным воздухом	1,1	1,4	1,4	1,8
водоснабжение; сбор, обработка и удаление отходов, деятельность по ликвидации загрязнений	0,4	0,6	0,5	0,8
строительство	18,7	14,0	25,2	18,9
оптовая и розничная торговля; ремонт автомобилей и мотоциклов	9,1	9,1	10,9	10,9
транспортная деятельность, складирование, почтовая и курьерская деятельность	5,0	5,9	6,7	8,3
услуги по временному проживанию и питанию	1,4	1,9	1,9	2,6
информация и связь	0,5	0,6	0,2	0,3
финансовая и страховая деятельность	1,0	1,0	0,2	0,1
операции с недвижимым имуществом	1,0	1,2	1,2	1,5
профессиональная, научная и техническая деятельность	3,2	2,5	2,5	1,6
деятельность в сфере административных и вспомогательных услуг	2,0	2,2	2,4	3,0
государственное управление	3,5	4,4	2,3	3,4
образование	5,7	7,6	3,2	3,9
здравоохранение и социальные услуги	12,4	12,3	3,0	3,8
творчество, спорт, развлечения и отдых	3,6	4,1	1,5	1,6
предоставление прочих видов услуг	1,0	1,1	1,2	1,2

## 11. ЗАРАБОТНАЯ ПЛАТА РАБОТНИКОВ. ЗАТРАТЫ НА РАБОЧУЮ СИЛУ

В разделе приведены данные о заработной плате работников организаций, распределении работников организаций по размерам начисленной заработной платы, составе затрат нанимателя на рабочую силу.

Номинальная начисленная среднемесячная заработная плата – отношение начисленного фонда заработной платы, включая подоходный налог и обязательный страховой взнос работника, к среднесписочной численности работников, принимаемой для исчисления средней заработной платы, и к количеству месяцев в периоде.

Индекс номинальной начисленной заработной платы – отношение номинальной начисленной среднемесячной заработной платы отчетного периода к номинальной начисленной среднемесячной заработной плате базисного периода.

Реальная заработная плата – относительный статистический показатель, характеризующий покупательную способность заработной платы в отчетном периоде в связи с изменением цен на потребительские товары и услуги по сравнению с базисным периодом, рассчитываемый путем деления индекса номинальной начисленной заработной платы на индекс потребительских цен за один и тот же временной период.

Среднесписочная численность работников, принимаемая для исчисления средней заработной платы, – численность, рассчитываемая исходя из численности работников списочного состава за исключением работников, находящихся в отпусках по беременности и родам, по уходу за ребенком до достижения им возраста трех лет; не явившихся на работу вследствие временной нетрудоспособности или ухода за больными, неявки которых оформлены листками нетрудоспособности или справками; работников, которым предоставлялись отпуска без сохранения заработной платы (кроме находящихся в отпусках, предоставляемых без оплаты по инициативе нанимателя) и некоторых других временно отсутствующих работников.

Фонд заработной платы – начисленные работникам организаций независимо от источника финансирования следующие выплаты: заработная плата за выполненную работу и отработанное время, выплаты стимулирующего и компенсирующего характера, оплата за неотработанное время и другие выплаты, включаемые в состав фонда заработной платы.

Пособия и другие выплаты за счет средств государственного социального страхования, страховые выплаты по обязательному страхованию от несчастных случаев на производстве и профессиональных заболеваний в фонд заработной платы не включаются.

Данные о начисленной среднемесячной заработной плате приводятся по коммерческим и некоммерческим организациям, за исключением жилищных, жилищно-строительных, гаражных кооперативов, прочих потребительских кооперативов, садоводческих товариществ, товариществ собственников, религиозных организаций (объединений). За декабрь данные приводятся без крестьянских (фермерских) хозяйств.

Данные о распределении численности работников по размерам начисленной заработной платы приводятся по организациям, за исключением микроорганизаций и малых организаций без ведомственной подчиненности, крестьянских (фермерских) хозяйств, жилищных, жилищно-строительных, гаражных кооперативов, прочих потребительских кооперативов, садоводческих товариществ, товариществ собственников, религиозных организаций (объединений).

Данные о заработной плате работников за год приводятся по видам экономической деятельности (основному и второстепенным), осуществляемым в организациях, за декабрь – по основному виду экономической деятельности организации.



Минимальный потребительский бюджет представляет собой расходы на приобретение набора потребительских товаров и услуг для удовлетворения основных физиологических и социально-культурных потребностей человека.

Бюджет прожиточного минимума – стоимостная величина прожиточного минимума, а также обязательные платежи и взносы. Бюджет прожиточного минимума рассчитывается в среднем на душу населения и по основным социально-демографическим группам, и ежеквартально утверждается Министерством труда и социальной защиты Республики Беларусь в ценах последнего месяца каждого квартала.

Стоимостные показатели за 1995 год приведены в масштабе цен, действующем с 20 августа 1994 г. (уменьшение в 10 раз), за с 2000-2015 годы – в масштабе цен, действующем с 1 января 2000 г. (уменьшение в 1000 раз), с 2016 года – в масштабе цен, действующем с 1 июля 2016 г. (уменьшение в 10 000 раз).

Медианная заработная плата – размер заработной платы, находящийся в центре ряда распределения численности работников по размерам начисленной заработной платы и делящий его на две равные части – с заработной платой ниже и выше медианной.

Децильный коэффициент дифференциации показывает во сколько раз минимальный уровень заработной платы 10-ти процентов наиболее высокооплачиваемых работников превышает максимальный уровень заработной платы 10-ти процентов наименее оплачиваемых работников.

Модальная заработная плата – размер заработной платы, наиболее часто встречающийся в ряду распределения численности работников по размерам начисленной заработной платы.

Методология затрат нанимателя на рабочую силу разработана в соответствии с Международной стандартной классификацией расходов на рабочую силу.

Затраты нанимателя на рабочую силу – это сумма вознаграждений в денежной и натуральной формах за отработанное и неотработанное время; дополнительные расходы организации, направленные на обеспечение работников жильем; на оздоровительные мероприятия; профессиональное обучение; культурно-бытовое обслуживание; отчисления в социальные фонды, страховые платежи, а также налоги, связанные с использованием рабочей силы.

К затратам нанимателя на рабочую силу относятся:

оплата за выполненную работу и отработанное время, включая выплаты стимулирующего характера, носящие регулярный и гарантированный характер, выплаты компенсирующего характера, связанные с условиями труда и режимом работы;

оплата за неотработанное время;

единовременные поощрительные выплаты;

оплата питания, жилья, топлива, включаемая в заработную плату;

расходы по обеспечению работников жильем;

расходы на социальную защиту работников;

расходы на профессиональное обучение работников;

расходы на культурно-бытовое обслуживание работников;

прочие расходы (командировочные расходы, стоимость и расходы по содержанию специальной одежды и другое);

проценты по кредитам банка для выплаты заработной платы работникам.

Данные о составе затрат на рабочую силу приводятся по организациям всех форм собственности за исключением крестьянских (фермерских) хозяйств; жилищных, жилищно-строительных, гаражных кооперативов; прочих потребительских кооперативов; садоводческих товариществ; товариществ собственников; религиозных организаций (объединений); микроорганизаций и малых организаций без ведомственной

подчиненности, а также бюджетных организаций (признанных таковыми в соответствии с Бюджетным кодексом Республики Беларусь).

Данные о заработной плате работников по группам занятий, видам выплат, категориям персонала, стажу работы, уровню образования и возрасту подготовлены по материалам выборочного обследования организаций, проведенного за октябрь 2019 г.

Выборочную совокупность составили юридические лица, обособленные подразделения юридических лиц, имеющие отдельный баланс, по перечню, установленному Национальным статистическим комитетом Республики Беларусь, со средней численностью работающих 16 человек и более, кроме малых организаций без ведомственной подчиненности. Обследованию подлежали организации всех видов экономической деятельности, за исключением государственного управления.

Данные о заработной плате, численности работников и отработанном ими времени приведены по основному виду экономической деятельности юридических лиц, обособленных подразделений юридических лиц, имеющих отдельный баланс.

При распределении численности работников по группам занятий используется общегосударственный классификатор Республики Беларусь «Занятия», утвержденный постановлением Министерства труда и социальной защиты Республики Беларусь от 24 июля 2017 г. № 33.

Состав выплат за октябрь определен с учетом следующих особенностей:

в заработную плату работников не включались: вознаграждения по итогам работы за год, единовременные вознаграждения за выслугу лет, единовременные премии и поощрения, включая стоимость подарков, материальная помощь к отпуску, единовременные выплаты (пособия) на оздоровление, компенсации за неиспользованный отпуск, а также другие выплаты, носящие разовый характер, независимо от того, предоставлялись они отдельным или всем работникам;

если в организации в октябре начислялась премия за квартал – в заработную плату работника за октябрь включалась 1/3 часть премии, начисленной по результатам работы за квартал;

при премировании по результатам работы за месяц включались суммы, предусмотренные в расчетно-платежной ведомости за октябрь – за работу в октябре или за работу в сентябре (если начисление премий производилось в следующем за истекшим месяце).

В численность работников, отобранную для обследования и принимаемую для исчисления средней заработной платы, включены работники, полностью проработавшие октябрь, включая находившихся в октябре в служебных командировках при сохранении заработной платы по месту основной работы.

В общий трудовой стаж работы включено полное число отработанных лет на 31 октября, плюс неполный год (месяцы пересчитывались в дробную часть числа, дни отбрасывались).

Распределение численности работников по уровню образования производилось независимо от выполняемой ими работы или занимаемой должности. Уровень образования работника определялся по самому высокому уровню образования, полученному в учебном заведении.

Распределение численности работников по возрасту производилось по состоянию на 31 октября, плюс неполный год (месяцы пересчитывались в дробную часть числа, дни отбрасывались).

**11.1. Номинальная начисленная среднемесячная заработная плата работников<sup>1)</sup>**

Годы	Тысяч рублей	Изменение к предыдущему году, в процентах	
		номинальной начисленной заработной платы	реальной заработной платы
1995	755,1	768,9	95,0
2000	58,9	300,9	112,0
2001	123,0	208,8	129,6
2002	189,2	153,8	107,9
2003	250,7	132,5	103,2
2004	347,5	138,6	117,4
2005	463,7	133,4	120,9
2006	582,2	125,5	117,3
2007	694,0	119,2	110,0
2008	868,2	125,1	109,0
2009	981,6	113,1	100,1
2010	1 217,3	124,0	115,0
2011	1 899,8	156,1	101,9
2012	3 676,1	193,5	121,5
2013	5 061,4	137,7	116,4
2014	6 052,4	119,6	101,3
2015	6 715,0	110,9	97,7
2016	722,7 <sup>2)</sup>	107,6	96,2
2017	822,8 <sup>2)</sup>	113,9	107,5
2018	971,4 <sup>2)</sup>	118,1	112,6
2019	1 092,9 <sup>2)</sup>	112,5	106,5

<sup>1)</sup> Здесь и далее данные за 2011 и 2012 годы приведены без крестьянских (фермерских) хозяйств.

<sup>2)</sup> Здесь и далее с 2016 года – рублей (с учетом деноминации уменьшение в 10 000 раз).

**11.2. Номинальная начисленная среднемесячная  
заработная плата работников Республики Беларусь  
по видам экономической деятельности**

	2013	2014	2015	2016	2017	2018	2019
	Рублей, 2013 – 2015 гг. – тысяч рублей						
Всего	5 061,4	6 052,4	6 715,0	722,7	822,8	971,4	1 092,9
сельское, лесное и рыбное хозяйство	3 846,4	4 583,7	4 928,3	506,9	585,2	684,7	787,1
промышленность	5 469,9	6 349,5	6 861,4	750,9	869,1	1 012,0	1 125,5
горнодобывающая промышленность	8 364,5	9 532,3	10 061,0	1 144,8	1 347,7	1 678,2	1 854,8
обрабатывающая промышленность	5 457,4	6 294,6	6 766,3	741,0	856,5	995,5	1 112,1
снабжение электроэнергией, газом, паром, горячей водой и кондиционированным воздухом	5 484,2	6 714,9	7 568,0	828,4	969,5	1 127,5	1 209,9
водоснабжение; сбор, обработка и удаление отходов, деятельность по ликвидации загрязнений	4 832,2	5 700,0	6 121,0	644,6	733,1	864,2	965,7
строительство	6 385,4	7 604,4	7 547,1	736,2	818,8	973,0	1 159,1
оптовая и розничная торговля; ремонт автомобилей и мотоциклов	4 571,6	5 598,0	6 200,5	665,5	769,3	891,3	977,2
транспортная деятельность, складирование, почтовая и курьерская деятельность	5 316,4	6 154,1	6 737,1	730,0	813,3	959,8	1 055,0
услуги по временному проживанию и питанию	3 542,8	4 303,7	4 804,6	515,9	567,2	652,6	732,9
информация и связь	8 065,2	10 363,7	15 790,7	2 033,1	2 376,6	2 777,2	3 178,8
финансовая и страховая деятельность	8 321,2	10 258,9	11 447,0	1 284,0	1 415,7	1 571,2	1 713,8
операции с недвижимым имуществом	4 313,4	5 124,5	5 734,5	595,2	725,0	874,0	953,9
профессиональная, научная и техническая деятельность	6 644,6	7 978,7	8 965,2	985,6	1 112,7	1 299,2	1 435,2
деятельность в сфере административных и вспомогательных услуг	4 294,7	5 358,4	6 008,0	592,6	639,2	758,3	829,1
государственное управление	5 908,7	7 339,0	8 361,5	881,3	999,3	1 296,0	1 321,0
образование	3 475,8	4 178,1	4 895,0	515,6	567,5	665,0	774,3
здравоохранение и социальные услуги	3 769,5	4 599,9	5 448,5	574,8	626,8	739,0	852,8
творчество, спорт, развлечения и отдых	4 085,1	4 767,4	5 546,3	584,5	615,0	734,1	833,3
предоставление прочих видов услуг	3 681,1	4 672,0	5 262,0	576,2	620,5	735,8	798,5

Продолжение

	2013	2014	2015	2016	2017	2018	2019
	В процентах к среднереспубликанскому уровню						
Всего	100	100	100	100	100	100	100
сельское, лесное и рыбное хозяйство	76,0	75,7	73,4	70,1	71,1	70,5	72,0
промышленность	108,1	104,9	102,2	103,9	105,6	104,2	103,0
горнодобывающая промышленность	165,3	157,5	149,8	158,4	163,8	172,8	169,7
обрабатывающая промышленность	107,8	104,0	100,8	102,5	104,1	102,5	101,8
снабжение электроэнергией, газом, паром, горячей водой и кондиционированным воздухом	108,4	110,9	112,7	114,6	117,8	116,1	110,7
водоснабжение; сбор, обработка и удаление отходов, деятельность по ликвидации загрязнений	95,5	94,2	91,2	89,2	89,1	89,0	88,4
строительство	126,2	125,6	112,4	101,9	99,5	100,2	106,1
оптовая и розничная торговля; ремонт автомобилей и мотоциклов	90,3	92,5	92,3	92,1	93,5	91,8	89,4
транспортная деятельность, складирование, почтовая и курьерская деятельность	105,0	101,7	100,3	101,0	98,8	98,8	96,5
услуги по временному проживанию и питанию	70,0	71,1	71,6	71,4	68,9	67,2	67,1
информация и связь	159,3	171,2	235,2	281,3	288,8	285,9	290,9
финансовая и страховая деятельность	164,4	169,5	170,5	177,7	172,1	161,7	156,8
операции с недвижимым имуществом	85,2	84,7	85,4	82,4	88,1	90,0	87,3
профессиональная, научная и техническая деятельность	131,3	131,8	133,5	136,4	135,2	133,7	131,3
деятельность в сфере административных и вспомогательных услуг	84,9	88,5	89,5	82,0	77,7	78,1	75,9
государственное управление	116,7	121,3	124,5	121,9	121,5	133,4	120,9
образование	68,7	69,0	72,9	71,3	69,0	68,5	70,8
здравоохранение и социальные услуги	74,5	76,0	81,1	79,5	76,2	76,1	78,0
творчество, спорт, развлечения и отдых	80,7	78,8	82,6	80,9	74,7	75,6	76,2
предоставление прочих видов услуг	72,7	77,2	78,4	79,7	75,4	75,7	73,1

**11.3. Номинальная начисленная среднемесячная  
заработная плата работников Брестской области  
по видам экономической деятельности**

	2013	2014	2015	2016	2017	2018	2019
	Рублей, 2013 – 2015 гг. – тысяч рублей						
Всего	4 431,0	5 294,1	5 757,0	617,4	699,1	828,4	929,2
сельское, лесное и рыбное хозяйство	3 764,9	4 597,7	4 945,6	517,0	597,4	709,7	824,4
промышленность	4 828,8	5 665,5	6 081,2	677,6	780,7	899,0	1 003,2
горнодобывающая промышленность	7 675,6	8 305,6	7 512,4	919,8	1 039,5	1 275,4	1 382,0
обрабатывающая промышленность	4 706,6	5 503,8	5 902,8	660,8	756,8	866,9	975,6
снабжение электроэнергией, газом, паром, горячей водой и кондиционированным воздухом	5 373,3	6 594,1	7 295,8	789,3	946,6	1 097,0	1 174,5
водоснабжение; сбор, обработка и удаление отходов, деятельность по ликвидации загрязнений	4 589,5	5 406,4	5 788,1	606,6	699,5	829,8	919,7
строительство	5 630,2	6 568,1	6 236,4	610,6	702,9	852,0	1 018,8
оптовая и розничная торговля; ремонт автомобилей и мотоциклов	3 938,7	4 773,6	5 175,7	561,2	635,4	735,2	807,8
транспортная деятельность, складирование, почтовая и курьерская деятельность	5 052,8	5 742,0	6 171,7	657,7	742,0	881,0	968,5
услуги по временному проживанию и питанию	3 087,7	3 718,4	4 021,9	435,7	483,1	551,7	608,7
информация и связь	5 535,1	6 659,3	8 512,1	1 068,8	1 195,4	1 497,4	1 730,4
финансовая и страховая деятельность	6 737,3	8 221,0	9 254,7	1 032,8	1 110,8	1 234,9	1 343,7
операции с недвижимым имуществом	3 939,4	4 630,0	4 967,3	553,5	661,8	787,1	871,5
профессиональная, научная и техническая деятельность	5 326,6	6 487,5	7 070,1	743,8	837,3	974,8	1 090,5
деятельность в сфере административных и вспомогательных услуг	4 144,7	5 127,7	5 584,5	525,0	600,3	718,5	776,2
государственное управление	5 500,8	6 963,1	7 956,4	840,7	944,9	1 232,9	1 240,5
образование	3 176,2	3 792,1	4 487,8	479,9	524,2	619,4	729,9
здравоохранение и социальные услуги	3 381,8	4 094,7	4 938,9	528,4	574,4	679,9	786,7
творчество, спорт, развлечения и отдых	2 935,7	3 470,0	3 892,6	415,9	454,6	606,2	701,9
предоставление прочих видов услуг	3 793,5	4 883,6	5 523,7	597,5	677,3	772,8	829,5

Продолжение

	2013	2014	2015	2016	2017	2018	2019
	В процентах к среднеобластному уровню						
Всего	100	100	100	100	100	100	100
сельское, лесное и рыбное хозяйство	85,0	86,8	85,9	83,7	85,5	85,7	88,7
промышленность	109,0	107,0	105,6	109,8	111,7	108,5	108,0
горнодобывающая промышленность	173,2	156,9	130,5	149,0	148,7	154,0	148,7
обрабатывающая промышленность	106,2	104,0	102,5	107,0	108,3	104,6	105,0
снабжение электроэнергией, газом, паром, горячей водой и кондиционированным воздухом	121,3	124,6	126,7	127,8	135,4	132,4	126,4
водоснабжение; сбор, обработка и удаление отходов, деятельность по ликвидации загрязнений	103,6	102,1	100,5	98,3	100,1	100,2	99,0
строительство	127,1	124,1	108,3	98,9	100,5	102,8	109,6
оптовая и розничная торговля; ремонт автомобилей и мотоциклов	88,9	90,2	89,9	90,9	90,9	88,7	86,9
транспортная деятельность, складирование, почтовая и курьерская деятельность	114,0	108,5	107,2	106,5	106,1	106,3	104,2
услуги по временному проживанию и питанию	69,7	70,2	69,9	70,6	69,1	66,6	65,5
информация и связь	124,9	125,8	147,9	173,1	171,0	180,8	186,2
финансовая и страховая деятельность	152,0	155,3	160,8	167,3	158,9	149,1	144,6
операции с недвижимым имуществом	88,9	87,5	86,3	89,7	94,7	95,0	93,8
профессиональная, научная и техническая деятельность	120,2	122,5	122,8	120,5	119,8	117,7	117,4
деятельность в сфере административных и вспомогательных услуг	93,5	96,9	97,0	85,0	85,9	86,7	83,5
государственное управление	124,1	131,5	138,2	136,2	135,2	148,8	133,5
образование	71,7	71,6	78,0	77,7	75,0	74,8	78,6
здравоохранение и социальные услуги	76,3	77,3	85,8	85,6	82,2	82,1	84,7
творчество, спорт, развлечения и отдых	66,3	65,5	67,6	67,4	65,0	73,2	75,5
предоставление прочих видов услуг	85,6	92,2	95,9	96,8	96,9	93,3	89,3

**11.4. Номинальная начисленная среднемесячная  
заработная плата работников Витебской области  
по видам экономической деятельности**

	2013	2014	2015	2016	2017	2018	2019
	Рублей, 2013 – 2015 гг. – тысяч рублей						
Всего	4 507,3	5 337,7	5 805,3	613,4	687,3	814,4	911,8
сельское, лесное и рыбное хозяйство	3 552,7	4 020,7	4 276,8	442,1	515,8	626,6	723,8
промышленность	5 136,0	5 978,0	6 422,9	699,9	797,9	923,3	1 032,3
горнодобывающая промышленность	4 495,1	5 256,6	5 177,1	583,2	610,2	776,0	902,6
обрабатывающая промышленность	5 136,9	5 911,1	6 275,2	682,0	775,2	892,7	1 008,1
снабжение электроэнергией, газом, паром, горячей водой и кондиционированным воздухом	5 391,7	6 626,9	7 502,6	831,0	964,8	1 131,3	1 212,8
водоснабжение; сбор, обработка и удаление отходов, деятельность по ликвидации загрязнений	4 479,2	5 208,9	5 628,0	575,8	650,5	778,4	873,9
строительство	5 367,8	6 630,7	6 508,4	637,2	686,0	817,3	1 009,6
оптовая и розничная торговля; ремонт автомобилей и мотоциклов	3 967,9	4 695,9	5 141,8	545,4	621,1	707,8	758,5
транспортная деятельность, складирование, почтовая и курьерская деятельность	5 111,9	5 781,4	6 224,3	670,2	738,4	891,0	976,4
услуги по временному проживанию и питанию	3 266,0	3 818,3	4 170,2	427,3	472,7	542,7	607,2
информация и связь	5 474,1	6 666,3	8 380,9	1 011,8	1 130,9	1 392,7	1 575,1
финансовая и страховая деятельность	6 622,1	8 105,5	9 126,4	1 013,1	1 116,5	1 212,2	1 328,9
операции с недвижимым имуществом	4 224,4	4 781,6	5 091,4	511,9	617,1	743,3	814,7
профессиональная, научная и техническая деятельность	5 248,5	6 516,4	7 108,1	752,2	838,0	948,2	1 083,4
деятельность в сфере административных и вспомогательных услуг	4 199,4	4 972,8	5 490,4	547,0	560,4	677,8	748,9
государственное управление	5 727,9	7 161,8	8 073,3	839,7	955,6	1 240,4	1 255,9
образование	3 376,4	4 062,5	4 728,8	497,2	538,2	632,7	726,7
здравоохранение и социальные услуги	3 592,7	4 339,6	5 117,8	533,7	579,0	686,5	787,6
творчество, спорт, развлечения и отдых	3 291,8	3 729,3	4 063,0	425,5	470,3	553,1	629,2
предоставление прочих видов услуг	3 452,3	4 154,8	4 628,5	489,3	549,1	651,0	714,4



Продолжение

	2013	2014	2015	2016	2017	2018	2019
	В процентах к среднеобластному уровню						
Всего	100	100	100	100	100	100	100
сельское, лесное и рыбное хозяйство	78,8	75,3	73,7	72,1	75,0	76,9	79,4
промышленность	113,9	112,0	110,6	114,1	116,1	113,4	113,2
горнодобывающая промышленность	99,7	98,5	89,2	95,1	88,8	95,3	99,0
обрабатывающая промышленность	114,0	110,7	108,1	111,2	112,8	109,6	110,6
снабжение электроэнергией, газом, паром, горячей водой и кондиционированным воздухом	119,6	124,2	129,2	135,5	140,4	138,9	133,0
водоснабжение; сбор, обработка и удаление отходов, деятельность по ликвидации загрязнений	99,4	97,6	96,9	93,9	94,6	95,6	95,8
строительство	119,1	124,2	112,1	103,9	99,8	100,4	110,7
оптовая и розничная торговля; ремонт автомобилей и мотоциклов	88,0	88,0	88,6	88,9	90,4	86,9	83,2
транспортная деятельность, складирование, почтовая и курьерская деятельность	113,4	108,3	107,2	109,3	107,4	109,4	107,1
услуги по временному проживанию и питанию	72,5	71,5	71,8	69,7	68,8	66,6	66,6
информация и связь	121,4	124,9	144,4	164,9	164,5	171,0	172,7
финансовая и страховая деятельность	146,9	151,9	157,2	165,2	162,4	148,8	145,7
операции с недвижимым имуществом	93,7	89,6	87,7	83,5	89,8	91,3	89,4
профессиональная, научная и техническая деятельность	116,4	122,1	122,4	122,6	121,9	116,4	118,8
деятельность в сфере административных и вспомогательных услуг	93,2	93,2	94,6	89,2	81,5	83,2	82,1
государственное управление	127,1	134,2	139,1	136,9	139,0	152,3	137,7
образование	74,9	76,1	81,5	81,1	78,3	77,7	79,7
здравоохранение и социальные услуги	79,7	81,3	88,2	87,0	84,2	84,3	86,4
творчество, спорт, развлечения и отдых	73,0	69,9	70,0	69,4	68,4	67,9	69,0
предоставление прочих видов услуг	76,6	77,8	79,7	79,8	79,9	79,9	78,4

**11.5. Номинальная начисленная среднемесячная  
заработная плата работников Гомельской области  
по видам экономической деятельности**

	2013	2014	2015	2016	2017	2018	2019
	Рублей, 2013 – 2015 гг. – тысяч рублей						
Всего	4 816,3	5 641,9	6 095,9	633,5	722,9	853,3	955,8
сельское, лесное и рыбное хозяйство	3 909,3	4 651,1	4 986,8	491,0	566,5	658,8	742,7
промышленность	5 520,5	6 342,5	6 737,5	716,2	849,7	1 012,5	1 130,9
горнодобывающая промышленность	10 644,1	12 418,7	13 623,5	1 499,8	1 759,9	2 176,8	2 367,9
обрабатывающая промышленность	5 375,3	6 117,7	6 407,8	674,9	802,4	956,7	1 072,5
снабжение электроэнергией, газом, паром, горячей водой и кондиционированным воздухом	5 538,4	6 704,5	7 513,1	822,6	973,0	1 127,4	1 212,5
водоснабжение; сбор, обработка и удаление отходов, деятельность по ликвидации загрязнений	4 566,1	5 366,2	5 801,2	616,0	702,7	826,9	919,6
строительство	6 086,9	7 148,4	7 029,0	642,8	727,5	860,4	1 031,7
оптовая и розничная торговля; ремонт автомобилей и мотоциклов	3 898,3	4 698,7	5 020,6	529,2	596,6	668,5	733,3
транспортная деятельность, складирование, почтовая и курьерская деятельность	5 692,5	6 514,1	6 969,2	753,1	841,5	992,6	1 086,7
услуги по временному проживанию и питанию	3 126,8	3 627,4	3 942,9	410,6	450,6	524,0	587,0
информация и связь	6 102,9	7 329,8	10 024,4	1 275,9	1 422,8	1 635,0	1 872,3
финансовая и страховая деятельность	7 037,3	8 703,2	9 450,1	1 036,4	1 131,9	1 247,3	1 357,5
операции с недвижимым имуществом	3 904,7	4 412,0	4 835,3	511,8	604,4	648,2	759,3
профессиональная, научная и техническая деятельность	6 767,3	7 758,3	8 557,3	882,5	973,9	1 131,6	1 223,6
деятельность в сфере административных и вспомогательных услуг	4 020,2	4 871,3	5 443,7	518,8	571,7	690,1	731,4
государственное управление	5 771,8	7 129,1	8 120,8	840,7	954,6	1 235,3	1 260,8
образование	3 199,7	3 813,4	4 480,1	473,2	521,2	609,8	719,7
здравоохранение и социальные услуги	3 574,4	4 311,6	5 030,2	528,0	582,0	680,6	782,2
творчество, спорт, развлечения и отдых	3 461,1	3 936,8	4 420,8	457,9	509,4	596,9	668,9
предоставление прочих видов услуг	3 566,0	4 348,7	4 949,8	504,8	561,2	654,8	726,3

	2013	2014	2015	2016	2017	2018	2019
	В процентах к среднеобластному уровню						
Всего работников	100	100	100	100	100	100	100
сельское, лесное и рыбное хозяйство	81,2	82,4	81,8	77,5	78,4	77,2	77,7
промышленность	114,6	112,4	110,5	113,1	117,5	118,7	118,3
горнодобывающая промышленность	221,0	220,1	223,5	236,7	243,4	255,1	247,7
обрабатывающая промышленность	111,6	108,4	105,1	106,5	111,0	112,1	112,2
снабжение электроэнергией, газом, паром, горячей водой и кондиционированным воздухом	115,0	118,8	123,2	129,9	134,6	132,1	126,9
водоснабжение; сбор, обработка и удаление отходов, деятельность по ликвидации загрязнений	94,8	95,1	95,2	97,2	97,2	96,9	96,2
строительство	126,4	126,7	115,3	101,5	100,6	100,8	107,9
оптовая и розничная торговля; ремонт автомобилей и мотоциклов	80,9	83,3	82,4	83,5	82,5	78,3	76,7
транспортная деятельность, складирование, почтовая и курьерская деятельность	118,2	115,5	114,3	118,9	116,4	116,3	113,7
услуги по временному проживанию и питанию	64,9	64,3	64,7	64,8	62,3	61,4	61,4
информация и связь	126,7	129,9	164,4	201,4	196,8	191,6	195,9
финансовая и страховая деятельность	146,1	154,3	155,0	163,6	156,6	146,2	142,0
операции с недвижимым имуществом	81,1	78,2	79,3	80,8	83,6	76,0	79,4
профессиональная, научная и техническая деятельность	140,5	137,5	140,4	139,3	134,7	132,6	128,0
деятельность в сфере административных и вспомогательных услуг	83,5	86,3	89,3	81,9	79,1	80,9	76,5
государственное управление	119,8	126,4	133,2	132,7	132,1	144,8	131,9
образование	66,4	67,6	73,5	74,7	72,1	71,5	75,3
здравоохранение и социальные услуги	74,2	76,4	82,5	83,3	80,5	79,8	81,8
творчество, спорт, развлечения и отдых	71,9	69,8	72,5	72,3	70,5	70,0	70,0
предоставление прочих видов услуг	74,0	77,1	81,2	79,7	77,6	76,7	76,0

**11.6. Номинальная начисленная среднемесячная  
заработная плата работников Гродненской области  
по видам экономической деятельности**

	2013	2014	2015	2016	2017	2018	2019
	Рублей, 2013 – 2015 гг. – тысяч рублей						
Всего	4 578,8	5 426,8	5 920,4	622,4	703,2	831,9	931,3
сельское, лесное и рыбное хозяйство	3 909,6	4 636,4	4 900,4	492,0	568,7	670,1	780,5
промышленность	5 149,0	5 958,1	6 459,1	696,9	801,4	929,2	1 028,4
горнодобывающая промышленность	5 686,0	6 107,9	6 066,4	649,0	786,2	937,8	1 002,4
обрабатывающая промышленность	5 110,7	5 867,8	6 330,7	680,3	780,2	905,1	1 006,5
снабжение электроэнергией, газом, паром, горячей водой и кондиционированным воздухом	5 565,5	6 815,6	7 613,3	846,7	991,7	1 145,4	1 228,8
водоснабжение; сбор, обработка и удаление отходов, деятельность по ликвидации загрязнений	4 783,7	5 581,6	6 010,9	627,7	700,8	813,5	923,2
строительство	6 333,2	7 536,9	7 058,7	701,8	823,8	988,3	1 162,5
оптовая и розничная торговля; ремонт автомобилей и мотоциклов	3 894,8	4 545,0	5 072,4	585,9	626,4	723,9	794,8
транспортная деятельность, складирование, почтовая и курьерская деятельность	4 401,2	5 235,8	5 846,1	614,8	685,4	786,1	878,3
услуги по временному проживанию и питанию	3 110,8	3 707,1	4 188,3	435,5	494,3	573,7	650,6
информация и связь	5 731,4	7 099,0	9 244,5	1 099,2	1 260,2	1 603,9	1 789,9
финансовая и страховая деятельность	6 896,1	8 492,5	9 596,4	1 052,1	1 142,1	1 250,8	1 368,7
операции с недвижимым имуществом	4 112,5	4 977,9	5 769,5	533,2	606,1	688,3	800,1
профессиональная, научная и техническая деятельность	5 781,6	7 109,3	8 480,2	777,7	874,2	1 015,0	1 107,7
деятельность в сфере административных и вспомогательных услуг	4 126,2	5 102,7	5 666,8	554,5	604,9	739,8	807,9
государственное управление	5 630,8	6 938,2	7 901,4	827,8	939,5	1 227,8	1 243,6
образование	3 173,2	3 779,5	4 501,4	475,8	526,1	623,4	730,5
здравоохранение и социальные услуги	3 472,1	4 123,3	4 849,3	511,1	568,1	673,1	771,8
творчество, спорт, развлечения и отдых	3 579,9	4 101,8	4 502,9	466,1	531,9	608,7	675,7
предоставление прочих видов услуг	3 440,8	4 096,8	4 518,7	467,3	528,5	618,4	680,1

Продолжение

	2013	2014	2015	2016	2017	2018	2019
	В процентах к среднеобластному уровню						
Всего	100	100	100	100	100	100	100
сельское, лесное и рыбное хозяйство	85,4	85,4	82,8	79,0	80,9	80,6	83,8
промышленность	112,5	109,8	109,1	112,0	114,0	111,7	110,4
горнодобывающая промышленность	124,2	112,6	102,5	104,3	111,8	112,7	107,6
обрабатывающая промышленность	111,6	108,1	106,9	109,3	110,9	108,8	108,1
снабжение электроэнергией, газом, паром, горячей водой и кондиционированным воздухом	121,5	125,6	128,6	136,0	141,0	137,7	131,9
водоснабжение; сбор, обработка и удаление отходов, деятельность по ликвидации загрязнений	104,5	102,9	101,5	100,9	99,7	97,8	99,1
строительство	138,3	138,9	119,2	112,8	117,2	118,8	124,8
оптовая и розничная торговля; ремонт автомобилей и мотоциклов	85,1	83,8	85,7	94,1	89,1	87,0	85,3
транспортная деятельность, складирование, почтовая и курьерская деятельность	96,1	96,5	98,7	98,8	97,5	94,5	94,3
услуги по временному проживанию и питанию	67,9	68,3	70,7	70,0	70,3	69,0	69,9
информация и связь	125,2	130,8	156,1	176,6	179,2	192,8	192,2
финансовая и страховая деятельность	150,6	156,5	162,1	169,0	162,4	150,4	147,0
операции с недвижимым имуществом	89,8	91,7	97,5	85,7	86,2	82,7	85,9
профессиональная, научная и техническая деятельность	126,3	131,0	143,2	125,0	124,3	122,0	118,9
деятельность в сфере административных и вспомогательных услуг	90,1	94,0	95,7	89,1	86,0	88,9	86,7
государственное управление	123,0	127,9	133,5	133,0	133,6	147,6	133,5
образование	69,3	69,6	76,0	76,4	74,8	74,9	78,4
здравоохранение и социальные услуги	75,8	76,0	81,9	82,1	80,8	80,9	82,9
творчество, спорт, развлечения и отдых	78,2	75,6	76,1	74,9	75,6	73,2	72,6
предоставление прочих видов услуг	75,1	75,5	76,3	75,1	75,2	74,3	73,0

**11.7. Номинальная начисленная среднемесячная  
заработная плата работников г.Минска  
по видам экономической деятельности**

	2013	2014	2015	2016	2017	2018	2019
	Рублей, 2013 – 2015 гг. – тысяч рублей						
Всего	6 367,5	7 731,0	8 872,5	985,8	1 125,5	1 329,6	1 495,2
сельское, лесное и рыбное хозяйство	4 970,2	5 890,5	6 672,5	776,2	952,1	1 081,3	1 254,3
промышленность	6 232,8	7 181,0	7 707,9	850,5	983,9	1 133,9	1 258,9
горнодобывающая промышленность	7 026,4	7 799,7	7 794,0	1 063,3	825,4	3 421,5	3 607,5
обрабатывающая промышленность	6 222,0	7 123,5	7 607,4	839,5	971,5	1 116,6	1 242,6
снабжение электроэнергией, газом, паром, горячей водой и кондиционированным воздухом	6 464,0	8 044,4	9 131,3	1 001,0	1 171,3	1 356,8	1 446,4
водоснабжение; сбор, обработка и удаление отходов, деятельность по ликвидации загрязнений	6 170,3	7 569,1	8 183,0	892,6	987,1	1 108,4	1 258,6
строительство	7 566,1	9 041,2	9 113,4	913,3	975,8	1 149,9	1 362,7
оптовая и розничная торговля; ремонт автомобилей и мотоциклов	5 642,9	7 016,5	7 900,6	842,2	979,3	1 151,0	1 251,8
транспортная деятельность, складирование, почтовая и курьерская деятельность	6 223,8	7 377,1	8 150,5	908,6	1 010,1	1 198,2	1 297,2
услуги по временному проживанию и питанию	4 299,7	5 319,1	6 027,1	651,0	696,4	794,7	895,0
информация и связь	9 759,2	12 719,7	20 179,9	2 562,0	2 951,1	3 354,4	3 784,2
финансовая и страховая деятельность	10 255,7	12 589,7	13 938,7	1 565,9	1 731,2	1 929,8	2 070,6
операции с недвижимым имуществом	4 938,2	6 029,3	6 876,1	688,6	860,2	1 048,3	1 108,0
профессиональная, научная и техническая деятельность	7 343,1	8 794,0	9 962,0	1 131,1	1 272,0	1 499,0	1 641,3
деятельность в сфере административных и вспомогательных услуг	4 697,0	5 961,9	6 805,3	702,6	723,2	850,5	936,9
государственное управление	7 060,1	8 590,8	9 963,7	1 060,4	1 201,2	1 554,8	1 581,1
образование	4 277,7	5 272,7	6 125,5	640,4	715,6	831,6	950,3
здравоохранение и социальные услуги	4 646,9	5 817,2	6 923,8	735,4	794,2	935,0	1 082,5
творчество, спорт, развлечения и отдых	5 571,3	6 908,1	8 020,9	827,5	846,0	967,9	1 106,0
предоставление прочих видов услуг	4 005,8	5 355,3	6 062,9	692,5	700,2	849,3	895,5

	2013	2014	2015	2016	2017	2018	2019
	В процентах к среднему уровню по г.Минску						
Всего	100	100	100	100	100	100	100
сельское, лесное и рыбное хозяйство	78,1	76,2	75,2	78,7	84,6	81,3	83,9
промышленность	97,9	92,9	86,9	86,3	87,4	85,3	84,2
горнодобывающая промышленность	110,3	100,9	87,8	107,9	73,3	257,3	241,3
обрабатывающая промышленность	97,7	92,1	85,7	85,2	86,3	84,0	83,1
снабжение электроэнергией, газом, паром, горячей водой и кондиционированным воздухом	101,5	104,1	102,9	101,5	104,1	102,0	96,7
водоснабжение; сбор, обработка и удаление отходов, деятельность по ликвидации загрязнений	96,9	97,9	92,2	90,5	87,7	83,4	84,2
строительство	118,8	116,9	102,7	92,6	86,7	86,5	91,1
оптовая и розничная торговля; ремонт автомобилей и мотоциклов	88,6	90,8	89,0	85,4	87,0	86,6	83,7
транспортная деятельность, складирование, почтовая и курьерская деятельность	97,7	95,4	91,9	92,2	89,7	90,1	86,8
услуги по временному проживанию и питанию	67,5	68,8	67,9	66,0	61,9	59,8	59,9
информация и связь	153,3	164,5	227,4	259,9	262,2	252,3	253,1
финансовая и страховая деятельность	161,1	162,8	157,1	158,8	153,8	145,1	138,5
операции с недвижимым имуществом	77,6	78,0	77,5	69,9	76,4	78,8	74,1
профессиональная, научная и техническая деятельность	115,3	113,7	112,3	114,7	113,0	112,7	109,8
деятельность в сфере административных и вспомогательных услуг	73,8	77,1	76,7	71,3	64,3	64,0	62,7
государственное управление	110,9	111,1	112,3	107,6	106,7	116,9	105,7
образование	67,2	68,2	69,0	65,0	63,6	62,5	63,6
здравоохранение и социальные услуги	73,0	75,2	78,0	74,6	70,6	70,3	72,4
творчество, спорт, развлечения и отдых	87,5	89,4	90,4	83,9	75,2	72,8	74,0
предоставление прочих видов услуг	62,9	69,3	68,3	70,2	62,2	63,9	59,9

**11.8. Номинальная начисленная среднемесячная  
заработная плата работников Минской области  
по видам экономической деятельности**

	2013	2014	2015	2016	2017	2018	2019
	Рублей, 2013 – 2015 гг. – тысяч рублей						
Всего	4 961,5	5 987,2	6 667,9	713,3	812,9	956,8	1 079,6
сельское, лесное и рыбное хозяйство	4 101,8	4 959,1	5 423,1	576,0	655,6	749,0	856,9
промышленность	5 722,1	6 871,3	7 697,7	850,6	980,8	1 155,6	1 289,1
горнодобывающая промышленность	8 049,2	9 257,4	10 520,2	1 213,8	1 628,7	1 560,0	1 792,4
обрабатывающая промышленность	5 795,3	6 956,9	7 811,0	867,6	998,9	1 177,4	1 316,6
снабжение электроэнергией, газом, паром, горячей водой и кондиционированным воздухом	5 303,1	6 468,9	7 307,5	786,4	906,9	1 058,8	1 140,5
водоснабжение; сбор, обработка и удаление отходов, деятельность по ликвидации загрязнений	4 611,3	5 555,5	5 885,3	603,9	681,3	845,5	944,4
строительство	6 435,4	7 618,0	7 780,2	748,2	851,9	1 011,9	1 201,2
оптовая и розничная торговля; ремонт автомобилей и мотоциклов	4 286,0	5 384,0	6 017,3	633,8	757,4	880,0	987,2
транспортная деятельность, складирование, почтовая и курьерская деятельность	4 819,1	5 406,1	6 167,0	672,7	750,1	875,9	978,3
услуги по временному проживанию и питанию	3 587,9	4 332,4	4 770,6	516,1	584,3	676,4	755,4
информация и связь	5 540,7	6 758,5	8 054,4	1 138,1	1 401,7	1 696,4	1 865,1
финансовая и страховая деятельность	6 982,5	8 588,2	9 490,9	1 053,1	1 139,2	1 233,1	1 366,3
операции с недвижимым имуществом	4 153,5	5 136,7	5 767,9	642,0	772,6	950,6	1 039,7
профессиональная, научная и техническая деятельность	5 631,6	6 830,3	7 653,9	884,1	983,0	1 141,8	1 264,7
деятельность в сфере административных и вспомогательных услуг	3 944,3	5 097,0	5 647,3	565,1	646,2	754,5	819,2
государственное управление	5 220,9	6 715,7	7 569,1	801,2	905,5	1 164,0	1 204,3
образование	3 263,1	3 865,5	4 545,8	477,9	520,7	614,9	731,6
здравоохранение и социальные услуги	3 788,0	4 624,7	5 477,7	577,5	625,1	739,3	856,2
творчество, спорт, развлечения и отдых	4 464,4	4 829,2	6 601,0	682,4	667,3	864,2	952,7
предоставление прочих видов услуг	3 496,1	4 411,3	4 912,1	500,5	568,1	645,4	762,0



	2013	2014	2015	2016	2017	2018	2019
	В процентах к среднеобластному уровню						
Всего	100	100	100	100	100	100	100
сельское, лесное и рыбное хозяйство	82,7	82,8	81,3	80,8	80,6	78,3	79,4
промышленность	115,3	114,8	115,4	119,2	120,7	120,8	119,4
горнодобывающая промышленность	162,2	154,6	157,8	170,2	200,4	163,0	166,0
обрабатывающая промышленность	116,8	116,2	117,1	121,6	122,9	123,1	122,0
снабжение электроэнергией, газом, паром, горячей водой и кондиционированным воздухом	106,9	108,0	109,6	110,2	111,6	110,7	105,6
водоснабжение; сбор, обработка и удаление отходов, деятельность по ликвидации загрязнений	92,9	92,8	88,3	84,7	83,8	88,4	87,5
строительство	129,7	127,2	116,7	104,9	104,8	105,8	111,3
оптовая и розничная торговля; ремонт автомобилей и мотоциклов	86,4	89,9	90,2	88,9	93,2	92,0	91,4
транспортная деятельность, складирование, почтовая и курьерская деятельность	97,1	90,3	92,5	94,3	92,3	91,5	90,6
услуги по временному проживанию и питанию	72,3	72,4	71,5	72,4	71,9	70,7	70,0
информация и связь	111,7	112,9	120,8	159,6	172,4	177,3	172,8
финансовая и страховая деятельность	140,7	143,4	142,3	147,6	140,1	128,9	126,6
операции с недвижимым имуществом	83,7	85,8	86,5	90,0	95,0	99,4	96,3
профессиональная, научная и техническая деятельность	113,5	114,1	114,8	123,9	120,9	119,3	117,1
деятельность в сфере административных и вспомогательных услуг	79,5	85,1	84,7	79,2	79,5	78,9	75,9
государственное управление	105,2	112,2	113,5	112,3	111,4	121,7	111,6
образование	65,8	64,6	68,2	67,0	64,1	64,3	67,8
здравоохранение и социальные услуги	76,3	77,2	82,2	81,0	76,9	77,3	79,3
творчество, спорт, развлечения и отдых	90,0	80,7	99,0	95,7	82,1	90,3	88,2
предоставление прочих видов услуг	70,5	73,7	73,7	70,2	69,9	67,5	70,6

**11.9. Номинальная начисленная среднемесячная  
заработная плата работников Могилевской области  
по видам экономической деятельности**

	2013	2014	2015	2016	2017	2018	2019
	Рублей, 2013 – 2015 гг. – тысяч рублей						
Всего	4 535,6	5 310,7	5 790,9	609,3	690,4	802,0	891,6
сельское, лесное и рыбное хозяйство	3 657,7	4 349,9	4 674,7	472,8	553,7	636,2	724,7
промышленность	5 097,9	5 709,9	6 043,2	662,7	766,4	879,7	963,6
горнодобывающая промышленность	4 177,9	4 575,1	4 670,7	568,4	656,6	791,5	861,4
обрабатывающая промышленность	5 103,1	5 639,8	5 880,6	646,8	747,1	855,8	941,0
снабжение электроэнергией, газом, паром, горячей водой и кондиционированным воздухом	5 124,6	6 247,5	7 141,0	781,5	904,5	1 051,9	1 131,5
водоснабжение; сбор, обработка и удаление отходов, деятельность по ликвидации загрязнений	4 959,5	5 621,9	5 949,0	616,8	724,8	832,9	910,9
строительство	5 310,8	6 383,4	6 628,8	614,4	682,3	807,2	946,5
оптовая и розничная торговля; ремонт автомобилей и мотоциклов	3 866,2	4 590,1	4 998,3	527,4	599,6	679,9	738,8
транспортная деятельность, складирование, почтовая и курьерская деятельность	4 792,8	5 631,3	6 111,6	651,8	725,1	837,3	922,3
услуги по временному проживанию и питанию	2 981,2	3 612,7	4 003,0	427,6	486,1	549,0	594,4
информация и связь	5 202,1	6 312,4	8 028,4	1 044,2	1 158,9	1 280,3	1 471,3
финансовая и страховая деятельность	6 829,5	8 406,5	9 453,0	1 025,7	1 116,0	1 230,1	1 366,3
операции с недвижимым имуществом	3 844,7	4 486,6	4 798,7	450,1	523,1	645,4	682,8
профессиональная, научная и техническая деятельность	5 395,0	6 657,0	7 337,1	743,2	829,1	957,5	1 165,2
деятельность в сфере административных и вспомогательных услуг	4 085,7	5 053,1	5 638,1	549,9	641,7	718,4	798,9
государственное управление	5 678,8	7 099,2	8 013,2	834,5	953,7	1 234,8	1 269,0
образование	3 454,0	4 039,0	4 676,4	490,0	533,9	623,5	723,1
здравоохранение и социальные услуги	3 633,9	4 487,9	5 268,9	546,1	595,2	694,9	798,0
творчество, спорт, развлечения и отдых	3 393,3	3 729,3	4 110,4	423,6	462,9	540,5	604,4
предоставление прочих видов услуг	3 284,2	4 033,9	4 507,7	479,2	543,5	649,4	690,2

Продолжение

	2013	2014	2015	2016	2017	2018	2019
	В процентах к среднеобластному уровню						
Всего	100	100	100	100	100	100	100
сельское, лесное и рыбное хозяйство	80,6	81,9	80,7	77,6	80,2	79,3	81,3
промышленность	112,4	107,5	104,4	108,8	111,0	109,7	108,1
горнодобывающая промышленность	92,1	86,1	80,7	93,3	95,1	98,7	96,6
обрабатывающая промышленность	112,5	106,2	101,5	106,2	108,2	106,7	105,5
снабжение электроэнергией, газом, паром, горячей водой и кондиционированным воздухом	113,0	117,6	123,3	128,3	131,0	131,2	126,9
водоснабжение; сбор, обработка и удаление отходов, деятельность по ликвидации загрязнений	109,3	105,9	102,7	101,2	105,0	103,9	102,2
строительство	117,1	120,2	114,5	100,8	98,8	100,6	106,2
оптовая и розничная торговля; ремонт автомобилей и мотоциклов	85,2	86,4	86,3	86,6	86,8	84,8	82,9
транспортная деятельность, складирование, почтовая и курьерская деятельность	105,7	106,0	105,5	107,0	105,0	104,4	103,4
услуги по временному проживанию и питанию	65,7	68,0	69,1	70,2	70,4	68,5	66,7
информация и связь	114,7	118,9	138,6	171,4	167,9	159,6	165,0
финансовая и страховая деятельность	150,6	158,3	163,2	168,3	161,6	153,4	153,2
операции с недвижимым имуществом	84,8	84,5	82,9	73,9	75,8	80,5	76,6
профессиональная, научная и техническая деятельность	118,9	125,4	126,7	122,0	120,1	119,4	130,7
деятельность в сфере административных и вспомогательных услуг	90,1	95,1	97,4	90,3	92,9	89,6	89,6
государственное управление	125,2	133,7	138,4	137,0	138,1	154,0	142,3
образование	76,2	76,1	80,8	80,4	77,3	77,7	81,1
здравоохранение и социальные услуги	80,1	84,5	91,0	89,6	86,2	86,6	89,5
творчество, спорт, развлечения и отдых	74,8	70,2	71,0	69,5	67,0	67,4	67,8
предоставление прочих видов услуг	72,4	76,0	77,8	78,6	78,7	81,0	77,4

**11.10. Номинальная начисленная среднемесячная заработная плата работников промышленности в Республике Беларусь**

	2013	2014	2015	2016	2017	2018	2019
	Рублей, 2013 – 2015 гг. – тысяч рублей						
Промышленность	5 469,9	6 349,5	6 861,4	750,9	869,1	1 012,0	1 125,5
горнодобывающая промышленность	8 364,5	9 532,3	10 061,0	1 144,8	1 347,7	1 678,2	1 854,8
обрабатывающая промышленность	5 457,4	6 294,6	6 766,3	741,0	856,5	995,5	1 112,1
производство продуктов питания, напитков и табачных изделий	5 554,5	6 539,7	6 962,5	756,8	850,5	935,5	1 053,9
производство текстильных изделий, одежды, изделий из кожи и меха	3 830,8	4 402,8	4 605,1	516,8	590,7	666,3	732,5
производство изделий из дерева и бумаги; полиграфическая деятельность и тиражирование записанных носителей информации	4 260,2	5 058,0	5 444,1	588,2	666,1	797,0	905,6
производство кокса и продуктов нефтепереработки	8 832,0	10 183,5	11 009,2	1 156,3	1 331,3	1 633,0	1 820,9
производство химических продуктов	7 926,9	9 826,9	11 607,5	1 220,4	1 376,3	1 678,5	1 838,0
производство основных фармацевтических продуктов и фармацевтических препаратов	5 749,3	7 009,9	8 653,7	913,4	1 071,0	1 204,0	1 330,6
производство резиновых и пластмассовых изделий, прочих неметаллических минеральных продуктов	5 488,2	6 230,7	6 375,9	683,8	786,3	901,7	1 012,4
металлургическое производство. Производство готовых металлических изделий, кроме машин и оборудования	5 959,1	6 744,9	7 041,1	735,9	881,3	1 076,2	1 227,7
производство вычислительной, электронной и оптической аппаратуры	4 937,4	6 156,5	7 290,5	850,0	1 025,0	1 140,5	1 273,7
производство электрооборудования	5 558,2	6 309,5	6 635,5	763,3	854,7	970,5	1 088,4
производство машин и оборудования, не включенных в другие группировки	5 715,5	6 277,9	6 496,7	721,8	891,0	1 061,2	1 155,3
производство транспортных средств и оборудования	5 995,1	6 533,4	6 850,3	750,2	910,4	1 077,5	1 218,7
производство прочих готовых изделий; ремонт, монтаж машин и оборудования	5 035,6	5 872,7	6 395,2	730,6	816,3	945,3	1 061,1
снабжение электроэнергией, газом, паром, горячей водой и кондиционированным воздухом	5 484,2	6 714,9	7 568,0	828,4	969,5	1 127,5	1 209,9
водоснабжение; сбор, обработка и удаление отходов, деятельность по ликвидации загрязнений	4 832,2	5 700,0	6 121,0	644,6	733,1	864,2	965,7

Продолжение

	2013	2014	2015	2016	2017	2018	2019
	В процентах к среднереспубликанскому уровню по промышленности						
Промышленность	100	100	100	100	100	100	100
горнодобывающая промышленность	152,9	150,1	146,6	152,5	155,1	165,8	164,8
обрабатывающая промышленность	99,8	99,1	98,6	98,7	98,6	98,4	98,8
производство продуктов питания, напитков и табачных изделий	101,5	103,0	101,5	100,8	97,9	92,4	93,6
производство текстильных изделий, одежды, изделий из кожи и меха	70,0	69,3	67,1	68,8	68,0	65,8	65,1
производство изделий из дерева и бумаги; полиграфическая деятельность и тиражирование записанных носителей информации	77,9	79,7	79,3	78,3	76,6	78,8	80,5
производство кокса и продуктов нефтепереработки	161,5	160,4	160,5	154,0	153,2	161,4	161,8
производство химических продуктов	144,9	154,8	169,2	162,5	158,4	165,9	163,3
производство основных фармацевтических продуктов и фармацевтических препаратов	105,1	110,4	126,1	121,6	123,2	119,0	118,2
производство резиновых и пластмассовых изделий, прочих неметаллических минеральных продуктов	100,3	98,1	92,9	91,1	90,5	89,1	90,0
металлургическое производство. Производство готовых металлических изделий, кроме машин и оборудования	108,9	106,2	102,6	98,0	101,4	106,3	109,1
производство вычислительной, электронной и оптической аппаратуры	90,3	97,0	106,3	113,2	117,9	112,7	113,2
производство электрооборудования	101,6	99,4	96,7	101,7	98,3	95,9	96,7
производство машин и оборудования, не включенных в другие группировки	104,5	98,9	94,7	96,1	102,5	104,9	102,6
производство транспортных средств и оборудования	109,6	102,9	99,8	99,9	104,8	106,5	108,3
производство прочих готовых изделий; ремонт, монтаж машин и оборудования	92,1	92,5	93,2	97,3	93,9	93,4	94,3
снабжение электроэнергией, газом, паром, горячей водой и кондиционированным воздухом	100,3	105,8	110,3	110,3	111,6	111,4	107,5
водоснабжение; сбор, обработка и удаление отходов, деятельность по ликвидации загрязнений	88,3	89,8	89,2	85,8	84,4	85,4	85,8

**11.11. Номинальная начисленная среднемесячная  
заработная плата работников по областям и г.Минску**

	2013	2014	2015	2016	2017	2018	2019
	Рублей, 2013 – 2015 гг. – тысяч рублей						
Республика Беларусь	5 061,4	6 052,4	6 715,0	722,7	822,8	971,4	1 092,9
Области и г.Минск:							
Брестская	4 431,0	5 294,1	5 757,0	617,4	699,1	828,4	929,2
Витебская	4 507,3	5 337,7	5 805,3	613,4	687,3	814,4	911,8
Гомельская	4 816,3	5 641,9	6 095,9	633,5	722,9	853,3	955,8
Гродненская	4 578,8	5 426,8	5 920,4	622,4	703,2	831,9	931,3
г.Минск	6 367,5	7 731,0	8 872,5	985,8	1 125,5	1 329,6	1 495,2
Минская	4 961,5	5 987,2	6 667,9	713,3	812,9	956,8	1 079,6
Могилевская	4 535,6	5 310,7	5 790,9	609,3	690,4	802,0	891,6
	В процентах к среднереспубликанскому уровню						
Республика Беларусь	100	100	100	100	100	100	100
Области и г.Минск:							
Брестская	87,5	87,5	85,7	85,4	85,0	85,3	85,0
Витебская	89,1	88,2	86,5	84,9	83,5	83,8	83,4
Гомельская	95,2	93,2	90,8	87,7	87,9	87,8	87,5
Гродненская	90,5	89,7	88,2	86,1	85,5	85,6	85,2
г.Минск	125,8	127,7	132,1	136,4	136,8	136,9	136,8
Минская	98,0	98,9	99,3	98,7	98,8	98,5	98,8
Могилевская	89,6	87,7	86,2	84,3	83,9	82,6	81,6

**11.12. Реальная заработная плата  
работников по областям и г.Минску**  
(в процентах)

	2013	2014	2015	2016	2017	2018	2019
	2010 = 100						
Республика Беларусь	144,0	145,8	142,5	137,2	147,3	165,8	176,7
Области и г.Минск:							
Брестская	141,0	142,7	136,7	131,1	140,0	158,2	168,0
Витебская	143,2	143,6	137,6	130,0	137,4	155,2	164,6
Гомельская	144,8	143,6	136,7	127,1	136,7	153,9	163,2
Гродненская	143,5	144,0	138,4	130,2	138,7	156,4	165,8
г.Минск	143,5	147,5	149,1	148,2	159,6	179,7	191,4
Минская	145,4	148,5	145,7	139,4	149,9	168,2	179,7
Могилевская	144,1	142,9	137,3	129,2	138,0	152,9	161,0
	Предыдущий год = 100						
Республика Беларусь	116,4	101,3	97,7	96,2	107,5	112,6	106,5
Области и г.Минск:							
Брестская	117,6	101,2	95,8	95,9	106,8	113,0	106,3
Витебская	115,0	100,3	95,9	94,5	105,7	113,0	106,1
Гомельская	115,8	99,2	95,2	92,9	107,6	112,5	106,1
Гродненская	117,4	100,3	96,1	94,0	106,6	112,8	106,0
г.Минск	117,7	102,8	101,1	99,4	107,7	112,6	106,5
Минская	114,6	102,2	98,1	95,7	107,5	112,2	106,8
Могилевская	114,2	99,2	96,0	94,1	106,9	110,8	105,3

**11.13. Номинальная начисленная среднемесячная заработная плата работников в 2019 году**  
(рублей)

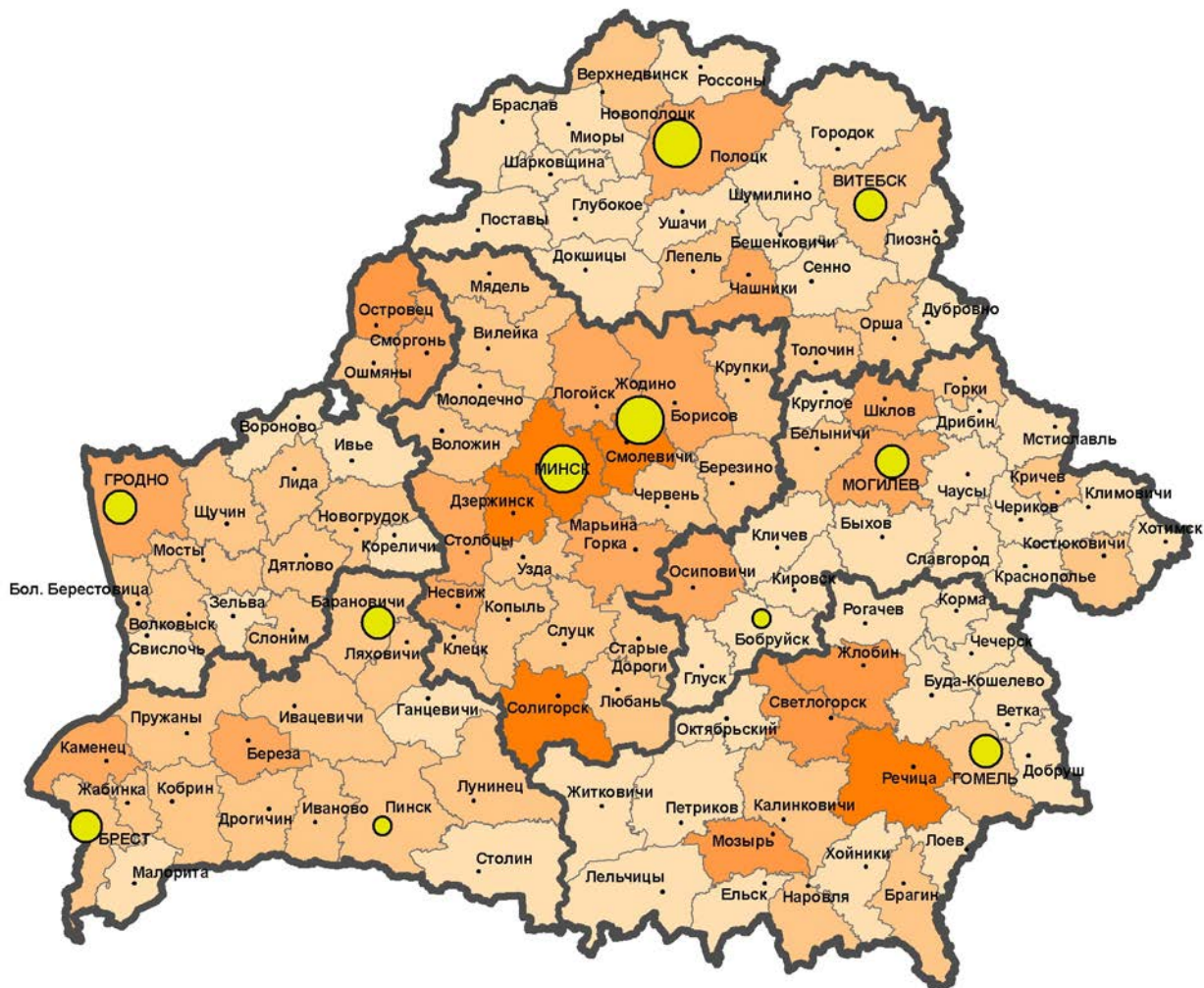

Номинальная начисленная среднемесячная заработная плата работников, рублей:





**11.14. Номинальная начисленная среднемесячная заработная плата работников по областям, городам и районам**

(рублей, 2013 – 2015 гг. – тысяч рублей)

	2013	2014	2015	2016	2017	2018	2019
Республика Беларусь	5 061,4	6 052,4	6 715,0	722,7	822,8	971,4	1 092,9
Брестская область	4 431,0	5 294,1	5 757,0	617,4	699,1	828,4	929,2
г.Брест	4 914,5	6 024,6	6 496,1	696,0	810,8	964,2	1 056,6
г.Барановичи	4 527,0	5 299,5	5 997,5	605,0	685,5	850,5	922,4
г.Пинск	4 331,6	5 202,5	5 574,9	594,8	682,7	794,7	884,0
Районы:							
Барановичский	4 151,9	5 129,0	5 593,0	576,9	653,8	753,8	872,0
Березовский	4 505,7	5 446,2	5 947,8	611,7	705,9	856,5	937,5
Брестский	4 267,5	5 340,2	5 704,2	609,3	707,7	801,2	882,7
Ганцевичский	3 716,3	4 439,4	4 950,5	517,7	584,3	684,5	770,9
Дрогичинский	3 787,1	4 594,3	4 847,3	527,9	582,4	687,2	800,2
Жабинковский	4 349,6	5 367,8	5 768,4	627,8	718,9	807,8	868,8
Ивановский	4 017,0	4 939,8	5 196,4	558,8	633,1	726,9	829,2
Ивацевичский	4 092,3	4 912,0	5 527,7	549,1	616,9	783,1	859,1
Каменецкий	4 235,1	5 287,0	5 675,8	613,0	702,4	811,5	924,7
Кобринский	4 230,7	5 123,7	5 470,2	596,0	682,1	777,8	873,2
Лунинецкий	4 551,8	5 278,1	5 429,4	600,3	683,7	795,5	881,0
Ляховичский	3 976,4	4 983,2	5 313,6	583,7	659,6	733,7	838,3
Малоритский	3 734,4	4 634,3	4 978,5	532,1	602,7	707,2	789,7
Пинский	3 934,0	4 773,6	4 936,3	536,9	612,7	708,0	821,4
Пружанский	4 067,4	4 991,6	5 700,5	605,7	693,7	786,0	881,8
Столинский	3 604,0	4 339,9	4 725,1	511,8	574,7	663,7	746,8

Продолжение

	2013	2014	2015	2016	2017	2018	2019
Витебская область	4 507,3	5 337,7	5 805,3	613,4	687,3	814,4	911,8
г.Витебск	4 772,3	5 727,9	6 246,8	657,3	744,9	883,8	971,1
г.Новополоцк	6 379,9	7 751,6	8 019,9	832,0	933,4	1 068,0	1 200,1
Районы:							
Бешенковичский	3 965,4	4 521,0	4 734,8	500,1	565,8	687,8	750,3
Браславский	3 363,3	4 009,2	4 487,2	495,8	561,2	648,4	749,9
Верхнедвинский	4 190,0	4 950,6	5 521,3	602,8	676,0	746,5	829,3
Витебский	4 308,4	5 223,9	5 578,4	570,5	677,6	775,9	865,2
Глубокский	3 989,8	4 852,8	5 320,6	527,7	610,7	718,1	784,8
Городокский	3 583,2	4 252,4	4 748,1	489,7	555,0	690,7	769,8
Докшицкий	3 875,2	4 639,5	4 942,5	525,2	608,2	701,9	788,0
Дубровенский	3 843,7	4 794,3	5 381,2	577,7	636,8	707,3	793,6
Лепельский	3 784,1	4 381,8	5 478,6	481,8	544,2	762,0	843,4
Лиозненский	3 666,9	4 394,0	4 805,7	490,7	557,8	647,5	738,9
Миорский	3 621,2	4 226,2	4 557,7	489,0	549,1	643,9	735,3
Оршанский	4 327,6	5 141,0	5 575,4	581,3	658,4	784,5	874,9
Полоцкий	4 547,3	5 466,5	5 962,5	617,7	699,0	829,3	903,8
Поставский	3 971,9	4 681,6	4 936,0	525,2	601,5	693,4	788,4
Россонский	3 672,8	4 606,0	4 994,0	531,3	589,6	682,7	743,7
Сенненский	3 625,3	4 362,2	4 699,6	494,8	558,1	660,2	741,4
Толочинский	4 027,4	4 726,5	5 247,2	591,5	681,6	776,4	825,7
Ушачский	3 491,1	4 098,8	4 382,1	474,5	531,5	636,5	713,5
Чашникский	4 277,8	5 161,0	5 531,6	591,8	686,0	825,4	908,6
Шарковщинский	3 511,0	3 914,0	4 331,3	449,5	494,2	590,1	671,5
Шумилинский	3 580,5	4 371,6	4 662,6	493,3	551,8	659,2	741,0

Продолжение

	2013	2014	2015	2016	2017	2018	2019
Гомельская область	4 816,3	5 641,9	6 095,9	633,5	722,9	853,3	955,8
г.Гомель	5 121,1	6 013,4	6 475,5	674,1	773,1	901,7	989,6
Районы:							
Брагинский	3 782,1	4 483,3	4 931,0	511,4	607,3	727,2	803,4
Буда-Кошелевский	3 923,3	4 810,1	5 286,8	537,6	622,6	723,2	781,0
Ветковский	4 158,3	4 761,7	5 164,2	517,4	602,3	693,4	754,4
Гомельский	4 567,8	5 501,7	5 847,0	598,0	687,7	793,8	857,0
Добрушский	3 838,8	4 573,2	5 157,5	506,2	578,9	705,5	759,4
Ельский	3 778,8	4 594,8	5 001,7	498,8	570,0	685,9	775,7
Житковичский	3 859,5	4 581,5	5 059,4	534,5	610,5	712,9	797,3
Жлобинский	5 215,4	6 119,7	6 372,4	629,8	769,8	958,2	1 044,9
Калинковичский	4 443,4	5 281,0	5 681,1	582,4	657,0	746,3	841,7
Кормянский	3 613,0	4 291,9	4 898,8	475,9	542,2	658,6	710,2
Лельчицкий	3 960,3	4 804,7	5 145,4	498,6	574,4	685,5	770,5
Лоевский	3 578,7	4 198,8	4 595,0	468,2	545,1	663,9	769,7
Мозырский	5 326,0	6 376,9	6 738,2	698,1	796,1	946,6	1 080,3
Наровлянский	3 906,0	4 650,0	5 091,3	526,0	610,5	732,2	820,9
Октябрьский	3 812,4	4 451,4	4 794,9	503,1	571,7	674,7	759,3
Петриковский	3 747,2	4 299,1	4 707,3	497,5	573,2	688,6	792,6
Речицкий	5 310,7	6 351,1	7 021,9	731,9	847,7	1 018,7	1 126,6
Рогачевский	4 104,9	4 967,8	5 311,4	556,4	622,9	712,7	795,7
Светлогорский	4 770,3	5 703,0	6 254,0	649,9	751,7	890,9	1 007,2
Хойникский	3 780,9	4 314,7	4 842,7	500,8	569,5	697,4	790,4
Чечерский	3 861,7	4 722,4	5 217,3	524,3	611,9	725,3	797,2

Продолжение

	2013	2014	2015	2016	2017	2018	2019
Гродненская область	4 578,8	5 426,8	5 920,4	622,4	703,2	831,9	931,3
г.Гродно	5 190,1	6 253,8	6 851,8	721,5	808,8	964,9	1 055,6
Районы:							
Берестовицкий	4 366,7	5 378,1	5 619,7	598,1	682,8	784,7	873,2
Волковысский	4 639,7	5 436,3	5 918,8	581,8	670,1	792,2	878,9
Вороновский	3 662,3	4 402,6	4 916,2	501,5	576,4	692,3	776,9
Гродненский	4 712,7	5 923,0	6 197,5	656,8	772,1	846,5	942,7
Дятловский	3 852,6	4 605,9	5 000,3	522,5	594,0	704,7	805,4
Зельвенский	3 845,4	4 666,1	4 915,6	513,9	583,4	687,8	787,5
Ивьевский	3 648,3	4 302,7	4 615,2	487,7	563,2	664,6	742,7
Кореличский	3 858,4	4 556,8	5 096,7	523,1	601,1	696,2	786,4
Лидский	4 388,2	5 171,9	5 532,6	575,1	660,2	777,8	861,8
Мостовский	3 927,5	4 676,0	4 839,5	519,4	606,8	720,4	808,9
Новогрудский	4 050,2	4 883,1	5 328,2	527,9	603,1	729,7	810,8
Островецкий	4 201,4	5 565,1	6 047,0	653,5	771,3	934,2	1 070,1
Ошмянский	4 182,4	5 045,6	5 486,6	566,8	649,0	750,5	819,2
Свислочский	3 614,8	4 419,9	4 921,4	503,6	558,6	679,9	767,5
Слонимский	4 099,0	4 779,9	5 259,0	527,6	614,0	765,9	845,6
Сморгонский	4 371,7	5 303,3	5 572,6	598,7	703,0	798,2	904,8
Щучинский	4 268,5	5 037,1	5 420,4	560,6	646,2	736,3	825,6

Продолжение

	2013	2014	2015	2016	2017	2018	2019
г.Минск	6 367,5	7 731,0	8 872,5	985,8	1 125,5	1 329,6	1 495,2
Минская область	4 961,5	5 987,2	6 667,9	713,3	812,9	956,8	1 079,6
г.Жодино	5 141,1	6 027,4	6 346,9	720,6	936,9	1 143,7	1 165,2
Районы:							
Березинский	4 015,3	4 989,3	5 386,7	570,1	647,7	731,3	810,7
Борисовский	4 377,4	5 105,4	6 056,9	605,7	687,6	855,3	948,0
Вилейский	4 038,2	4 948,7	5 393,9	572,7	653,1	741,3	810,9
Воложинский	3 917,7	4 823,4	5 606,3	554,2	617,5	754,1	841,2
Дзержинский	5 282,6	6 591,1	7 436,5	755,8	860,9	1 004,1	1 124,4
Клецкий	4 175,4	4 905,8	5 208,7	556,5	650,7	755,4	848,4
Копыльский	4 005,8	4 793,3	5 166,0	550,3	624,1	713,5	814,4
Крупский	3 982,2	4 757,0	5 482,6	535,2	631,3	773,3	851,2
Логойский	4 478,8	5 617,0	6 259,7	676,4	794,6	890,8	975,4
Любанский	3 896,8	4 629,9	5 179,3	559,1	656,6	712,3	821,4
Минский	5 708,3	7 235,4	7 935,2	825,0	964,1	1 124,1	1 238,6
Молодечненский	4 560,9	5 558,0	5 839,6	618,3	695,5	805,4	897,4
Мядельский	3 961,7	4 968,1	5 484,6	579,0	635,7	744,3	832,4
Несвижский	4 832,5	5 936,5	6 328,6	700,0	795,4	876,2	967,6
Пуховичский	4 551,6	5 583,3	6 094,0	641,9	708,2	849,8	946,1
Слуцкий	4 351,7	5 217,2	5 813,1	598,6	686,5	789,7	884,9
Смолевичский	5 229,8	6 491,5	6 725,8	740,0	866,4	1 013,7	1 132,4
Солигорский	6 940,3	8 774,1	9 958,5	1 074,0	1 207,1	1 413,6	1 601,5
Стародорожский	3 827,0	4 391,2	5 558,7	503,6	581,8	807,9	887,2
Столбцовский	4 269,0	5 248,7	5 964,8	609,7	689,4	825,6	931,9
Узденский	4 144,3	5 281,6	5 623,7	585,5	669,6	774,3	847,1
Червенский	4 066,2	5 028,9	5 520,9	573,2	660,2	769,0	859,5

Продолжение

	2013	2014	2015	2016	2017	2018	2019
Могилевская область	4 535,6	5 310,7	5 790,9	609,3	690,4	802,0	891,6
г.Могилев	4 874,1	5 890,7	6 403,8	671,5	768,6	894,2	985,4
г.Бобруйск	4 702,0	5 331,1	5 755,0	605,1	691,0	804,5	863,5
Районы:							
Белыничский	4 260,2	5 261,4	5 670,9	605,5	706,0	740,0	821,4
Бобруйский	3 760,2	4 418,8	4 760,6	487,4	566,2	634,0	718,2
Быховский	4 022,2	4 801,8	5 132,3	536,7	594,8	675,2	765,6
Глусский	3 781,5	4 535,9	4 837,0	502,3	574,2	656,8	741,1
Горецкий	4 064,8	4 768,2	5 421,2	547,6	634,1	764,1	830,5
Дрибинский	3 904,6	4 759,3	5 214,3	541,5	586,7	659,9	733,0
Кировский	3 939,6	4 750,0	5 028,0	516,2	608,2	672,7	771,4
Климовичский	3 967,2	4 618,1	5 122,0	548,2	623,9	693,6	765,5
Кличевский	3 893,7	4 816,5	5 179,9	539,4	616,2	691,6	767,9
Костюковичский	4 862,2	5 411,9	5 736,3	614,5	694,7	771,7	869,7
Краснопольский	3 522,9	4 383,7	4 892,9	515,6	584,0	691,6	755,3
Кричевский	4 457,6	5 055,4	5 508,7	577,1	635,0	750,4	832,9
Круглянский	4 219,1	5 051,8	5 473,2	568,4	652,7	704,0	720,9
Могилевский	4 557,3	5 659,1	5 882,8	619,8	714,6	827,5	932,0
Мстиславский	3 602,0	4 132,5	4 621,5	499,5	553,2	608,2	688,8
Осиповичский	4 620,1	5 201,9	5 854,6	577,2	674,9	848,0	927,2
Славгородский	3 605,4	4 393,0	4 843,9	514,4	570,2	643,8	718,4
Хотимский	3 656,2	4 374,6	4 724,6	505,7	576,8	654,2	718,6
Чаусский	3 715,8	4 466,4	4 944,2	523,9	606,2	685,3	749,0
Чериковский	3 805,7	4 642,2	5 162,5	515,8	592,8	695,1	771,7
Шкловский	4 267,5	5 087,6	5 841,5	588,7	682,1	823,5	905,7

**11.15. Номинальная начисленная среднемесячная заработная плата работников и ее соотношение с минимальным потребительским бюджетом<sup>1)</sup> и бюджетом прожиточного минимума трудоспособного населения**

Годы	Номинальная начисленная среднемесячная заработная плата, рублей, 2013 – 2015 гг. – тысяч рублей	Соотношение среднемесячной заработной платы и минимального потребительского бюджета, в процентах	Соотношение среднемесячной заработной платы и бюджета прожиточного минимума трудоспособного населения, в процентах
2013	5 061,4	314,7	447,6
2014	6 052,4	300,0	416,8
2015	6 715,0	277,8	397,7
2016	722,7	254,3	378,4
2017	822,8	259,0	386,9
2018	971,4	282,4	416,2
2019	1 092,9	297,4	429,4

**11.16. Соотношение номинальной начисленной среднемесячной заработной платы работников и минимального потребительского бюджета<sup>1)</sup> по областям и г.Минску (в процентах)**

	2013	2014	2015	2016	2017	2018	2019
Республика Беларусь	314,7	300,0	277,8	254,3	259,0	282,4	297,4
Области и г.Минск:							
Брестская	275,5	262,4	238,2	217,2	220,0	240,8	252,8
Витебская	280,3	264,6	240,2	215,8	216,3	236,8	248,1
Гомельская	299,5	279,7	252,2	222,9	227,5	248,1	260,1
Гродненская	284,7	269,0	244,9	219,0	221,3	241,8	253,4
г.Минск	395,9	383,2	367,1	346,9	354,2	386,5	406,8
Минская	308,5	296,8	275,9	251,0	255,8	278,2	293,8
Могилевская	282,0	263,3	239,6	214,4	217,3	233,2	242,6

<sup>1)</sup> Минимальный потребительский бюджет одного члена семьи из четырех человек.

**11.17. Соотношение номинальной начисленной  
среднемесячной заработной платы работников и бюджета  
прожиточного минимума трудоспособного населения  
по областям и г.Минску**

(в процентах)

	2013	2014	2015	2016	2017	2018	2019
Республика Беларусь	447,6	416,8	397,7	378,4	386,9	416,2	429,4
Области и г.Минск:							
Брестская	391,9	364,6	341,0	323,3	328,8	354,9	365,1
Витебская	398,6	367,6	343,9	321,2	323,2	348,9	358,2
Гомельская	425,9	388,6	361,1	331,7	339,9	365,6	375,5
Гродненская	404,9	373,8	350,7	325,9	330,7	356,4	365,9
г.Минск	563,1	532,5	525,5	516,2	529,3	569,6	587,5
Минская	438,8	412,4	394,9	373,5	382,3	409,9	424,2
Могилевская	401,1	365,8	343,0	319,0	324,7	343,6	350,3

**11.18. Распределение численности работников  
организаций по размерам начисленной заработной платы**

	Человек			В процентах к итогу		
	май 2019 г.	ноябрь 2019 г.	май 2020 г.	май 2019 г.	ноябрь 2019 г.	май 2020 г.
Всего работников	2 628 347	2 587 118	2 482 654	100	100	100
в том числе работники, которым начислена заработная плата в размере, рублей:						
до 200,0	24 205	20 646	17 195	0,9	0,8	0,7
от 200,1 до 300,0	37 872	34 582	30 822	1,5	1,3	1,2
от 300,1 до 400,0	212 773	179 768	105 107	8,1	7,0	4,2
от 400,1 до 500,0	256 987	223 539	207 581	9,8	8,6	8,4
от 500,1 до 600,0	266 625	243 166	226 469	10,1	9,4	9,1
от 600,1 до 700,0	260 039	243 120	228 658	9,9	9,4	9,2
от 700,1 до 800,0	249 499	238 202	224 451	9,5	9,2	9,1
от 800,1 до 1 000,0	436 230	434 366	412 952	16,6	16,8	16,6
от 1 000,1 до 1 500,0	568 509	613 921	616 327	21,6	23,7	24,8
от 1 500,1 до 2 000,0	179 346	203 156	222 309	6,8	7,9	9,0
от 2 000,0 и выше	136 262	152 652	190 783	5,2	5,9	7,7
Медианная заработная плата, рублей	802,7	848,5	893,9	x	x	x
Модальная заработная плата, рублей	559,4	599,8	634,3	x	x	x
Децильный коэффициент дифференциации, в разгах	4,1	4,1	4,1	x	x	x



**11.19. Распределение численности работников организаций по размерам начисленной заработной платы по видам экономической деятельности за май 2020 г.**

	Всего работников	В том числе работники, которым начислена заработная плата в размере, рублей						свыше 2 000,0
		до 300,0	от 300,1 до 500,0	от 500,1 до 800,0	от 800,1 до 1 000,0	от 1 000,1 до 1 500,0	от 1 500,1 до 2 000,0	
		Человек						
Всего	2 482 654	48 017	312 688	679 578	412 952	616 327	222 309	190 783
сельское, лесное и рыбное хозяйство	283 913	4 540	50 293	93 261	50 122	64 211	15 298	6 188
промышленность	663 566	5 829	52 280	170 458	121 828	190 681	73 032	49 458
горнодобывающая промышленность	12 583	11	323	1 340	1 132	2 190	2 219	5 368
обрабатывающая промышленность	516 949	4 980	39 543	133 874	98 230	146 483	54 734	39 105
снабжение электроэнергией, газом, паром, горячей водой и кондиционированным воздухом	109 680	745	10 952	27 410	17 464	35 541	13 744	3 824
водоснабжение; сбор, обработка и удаление отходов, деятельность по ликвидации загрязнений	24 354	93	1 462	7 834	5 002	6 467	2 335	1 161
строительство	149 039	700	10 448	27 850	22 579	47 360	22 354	17 748
оптовая и розничная торговля; ремонт автомобилей и мотоциклов	240 513	5 117	28 939	81 732	42 460	52 361	17 761	12 143
транспортная деятельность, складирование, почтовая и курьерская деятельность	159 895	1 892	13 167	39 858	32 447	49 221	15 640	7 670
услуги по временному проживанию и питанию	17 624	2 076	4 917	6 000	2 066	1 810	471	284
информация и связь	72 705	588	1 176	3 917	3 755	13 745	11 018	38 506
финансовая и страховая деятельность	49 473	342	1 432	5 394	7 946	17 781	7 885	8 693
операции с недвижимым имуществом	14 322	372	1 490	4 410	2 339	3 609	1 292	810
профессиональная, научная и техническая деятельность	66 252	920	4 106	15 008	10 182	16 995	9 165	9 876
деятельность в сфере административных и вспомогательных услуг	29 167	702	5 315	11 837	4 993	4 702	1 115	503
государственное управление	63 638	417	1 200	6 290	13 832	26 894	8 709	6 296
образование	367 205	12 083	87 436	114 989	56 922	74 837	16 140	4 798
здравоохранение и социальные услуги	248 607	7 239	34 823	76 483	35 534	46 896	20 978	26 654
творчество, спорт, развлечения и отдых	47 897	4 340	13 533	19 237	4 782	3 990	1 076	939
предоставление прочих видов услуг	8 838	860	2 133	2 854	1 165	1 234	375	217

Продолжение

	Всего работ-ников	В том числе работники, которым начислена заработная плата в размере, рублей						свыше 2 000
		до 300,0	от 300,1 до 500,0	от 500,1 до 800,0	от 800,1 до 1 000,0	от 1 000,1 до 1 500,0	от 1 500,1 до 2 000,0	
		В процентах к итогу						
Всего	100	1,9	12,6	27,4	16,6	24,8	9,0	7,7
сельское, лесное и рыбное хозяйство	100	1,6	17,7	32,9	17,7	22,6	5,4	2,1
промышленность	100	0,9	7,9	25,6	18,4	28,7	11,0	7,5
горнодобывающая промышленность	100	0,1	2,6	10,7	9,0	17,4	17,6	42,6
обрабатывающая промышленность	100	1,0	7,7	25,9	19,0	28,3	10,6	7,5
снабжение электроэнергией, газом, паром, горячей водой и кондиционированным воздухом	100	0,7	10,0	25,0	15,9	32,4	12,5	3,5
водоснабжение; сбор, обработка и удаление отходов, деятельность по ликвидации загрязнений	100	0,4	6,0	32,2	20,5	26,5	9,6	4,8
строительство	100	0,5	7,0	18,7	15,1	31,8	15,0	11,9
оптовая и розничная торговля; ремонт автомобилей и мотоциклов	100	2,1	12,0	33,9	17,7	21,8	7,4	5,1
транспортная деятельность, складирование, почтовая и курьерская деятельность	100	1,2	8,2	24,9	20,3	30,8	9,8	4,8
услуги по временному проживанию и питанию	100	11,8	27,9	34,0	11,7	10,3	2,7	1,6
информация и связь	100	0,8	1,6	5,4	5,2	18,9	15,1	53,0
финансовая и страховая деятельность	100	0,7	2,9	11,0	16,1	35,9	15,9	17,5
операции с недвижимым имуществом	100	2,6	10,4	30,8	16,3	25,2	9,0	5,7
профессиональная, научная и техническая деятельность	100	1,4	6,1	22,7	15,4	25,6	13,8	15,0
деятельность в сфере административных и вспомогательных услуг	100	2,4	18,2	40,6	17,1	16,1	3,8	1,8
государственное управление	100	0,6	1,9	9,9	21,7	42,3	13,7	9,9
образование	100	3,3	23,8	31,3	15,5	20,4	4,4	1,3
здравоохранение и социальные услуги	100	2,9	14,0	30,7	14,3	18,9	8,5	10,7
творчество, спорт, развлечения и отдых	100	9,1	28,2	40,2	10,0	8,3	2,2	2,0
предоставление прочих видов услуг	100	9,7	24,1	32,3	13,2	14,0	4,3	2,4

**11.20. Распределение численности работников организаций по размерам начисленной заработной платы по областям и г.Минску за май 2020 г.**

	Всего работников	В том числе работники, которым начислена заработная плата в размере, рублей						свыше 2 000,0
		до 300,0	от 300,1 до 500,0	от 500,1 до 800,0	от 800,1 до 1 000,0	от 1 000,1 до 1 500,0	от 1 500,1 до 2 000,0	
Человек								
Республика Беларусь	2 482 654	48 017	312 688	679 578	412 952	616 327	222 309	190 783
Области и г.Минск:								
Брестская	340 119	8 098	49 238	103 624	60 928	82 123	23 155	12 953
Витебская	297 112	6 981	45 118	93 839	50 023	64 576	21 792	14 783
Гомельская	370 578	7 332	61 070	107 927	58 300	82 866	29 882	23 201
Гродненская	279 801	6 315	39 731	88 619	50 136	64 989	19 253	10 758
г.Минск	540 390	8 563	31 337	99 338	80 505	156 401	73 439	90 807
Минская	385 994	5 917	44 488	101 268	65 301	102 122	37 426	29 472
Могилевская	268 660	4 811	41 706	84 963	47 759	63 250	17 362	8 809
В процентах к итогу								
Республика Беларусь	100	1,9	12,6	27,4	16,6	24,8	9,0	7,7
Области и г.Минск:								
Брестская	100	2,4	14,5	30,5	17,9	24,2	6,8	3,7
Витебская	100	2,3	15,2	31,6	16,8	21,7	7,3	5,1
Гомельская	100	2,0	16,5	29,1	15,7	22,4	8,1	6,2
Гродненская	100	2,3	14,2	31,7	17,9	23,2	6,9	3,8
г.Минск	100	1,6	5,8	18,4	14,9	28,9	13,6	16,8
Минская	100	1,5	11,6	26,3	16,9	26,4	9,7	7,6
Могилевская	100	1,8	15,6	31,6	17,8	23,5	6,5	3,2

**11.21. Средние характеристики интервального  
вариационного ряда распределения численности  
работников по размерам начисленной заработной платы  
и номинальная начисленная средняя заработная плата  
по видам экономической деятельности за май 2020 г.**

	Номинальная начисленная средняя заработная плата, рублей	Медианная заработная плата, рублей	Децильный коэффициент дифференциации, в разгах
Всего работников	1 227,9	893,9	4,1
сельское, лесное и рыбное хозяйство	898,0	779,8	3,4
промышленность	1 224,3	968,6	3,5
горнодобывающая промышленность	1 929,3	1 790,7	4,8
обрабатывающая промышленность	1 216,1	961,9	3,5
снабжение электроэнергией, газом, паром, горячей водой и кондиционированным воздухом	1 272,1	980,3	3,4
водоснабжение; сбор, обработка и удаление отходов, деятельность по ликвидации загрязнений	1 021,9	903,1	3,1
строительство	1 343,4	1 118,7	3,9
оптовая и розничная торговля; ремонт автомобилей и мотоциклов	1 079,1	819,3	3,6
транспортная деятельность, складирование, почтовая и курьерская деятельность	1 170,5	954,2	3,3
услуги по временному проживанию и питанию	734,9	570,2	4,1
информация и связь	4 262,3	2 147,1	9,2
финансовая и страховая деятельность	1 786,8	1 226,8	3,4
операции с недвижимым имуществом	963,8	871,0	3,7
профессиональная, научная и техническая деятельность	1 491,7	1 069,0	4,3
деятельность в сфере административных и вспомогательных услуг	799,2	712,2	3,1

Продолжение

	Номинальная начисленная средняя зарботная плата, рублей	Медианная зарботная плата, рублей	Децильный коэффициент дифференциации, в разах
государственное управление	1 546,6	1 116,6	2,7
образование	879,5	705,2	3,4
здравоохранение и социальные услуги	1 158,7	829,8	4,9
творчество, спорт, развлечения и отдых	800,5	570,7	3,5
предоставление прочих видов услуг	825,6	634,6	4,4

**11.22. Средние характеристики интервального  
вариационного ряда распределения численности  
работников по размерам начисленной заработной платы  
и номинальная начисленная средняя заработная плата  
по областям и г.Минску за май 2020 г.**

	Номинальная начисленная средняя зарботная плата, рублей	Медианная зарботная плата, рублей	Децильный коэффициент дифференциации, в разах
Республика Беларусь	1 227,9	893,9	4,1
Области и г.Минск:			
Брестская	1 028,7	828,5	3,6
Витебская	1 048,6	809,9	3,8
Гомельская	1 070,4	829,4	4,0
Гродненская	1 030,9	819,5	3,5
г.Минск	1 771,0	1 131,3	4,8
Минская	1 230,1	925,0	4,0
Могилевская	993,4	811,5	3,5

**11.23. Номинальная начисленная  
средняя заработная плата работников по полу  
и видам экономической деятельности за декабрь**

	2018, рублей		2019, рублей		Соотношение заработной платы женщин и мужчин, в процентах	
	мужчины	женщины	мужчины	женщины	2018	2019
Всего	1 277,7	928,4	1 410,2	1 030,4	72,7	73,1
сельское, лесное и рыбное хозяйство	770,7	699,4	902,4	809,0	90,7	89,6
промышленность	1 327,7	981,0	1 427,2	1 050,2	73,9	73,6
горнодобывающая промышленность	2 407,9	1 762,7	2 534,6	1 833,6	73,2	72,3
обрабатывающая промышленность	1 328,1	966,4	1 434,6	1 036,9	72,8	72,3
снабжение электроэнергией, газом, паром, горячей водой и кондиционированным воздухом	1 227,3	1 047,7	1 294,6	1 097,3	85,4	84,8
водоснабжение; сбор, обработка и удаление отходов, деятельность по ликвидации загрязнений	1 204,7	982,3	1 271,7	1 071,0	81,5	84,2
строительство	1 137,4	944,2	1 333,0	1 090,5	83,0	81,8
оптовая и розничная торговля; ремонт автомобилей и мотоциклов	1 242,5	899,3	1 337,4	961,8	72,4	71,9
транспортная деятельность, складирование, почтовая и курьерская деятельность	1 075,7	1 015,7	1 154,3	1 086,4	94,4	94,1
услуги по временному проживанию и питанию	903,9	739,2	926,9	833,7	81,8	89,9
информация и связь	3 943,2	2 205,6	4 267,0	2 412,0	55,9	56,5
финансовая и страховая деятельность	2 283,6	1 681,4	2 403,2	1 739,0	73,6	72,4
операции с недвижимым имуществом	1 133,5	997,4	1 271,3	1 138,1	88,0	89,5
профессиональная, научная и техническая деятельность	1 748,9	1 345,1	1 936,3	1 489,4	76,9	76,9
деятельность в сфере административных и вспомогательных услуг	903,1	731,6	960,9	814,3	81,0	84,7
государственное управление	1 457,8	1 281,5	1 573,1	1 345,3	87,9	85,5
образование	851,9	733,2	970,3	876,9	86,1	90,4
здравоохранение и социальные услуги	1 057,0	873,3	1 221,3	981,1	82,6	80,3
творчество, спорт, развлечения и отдых	1 162,3	688,7	1 281,3	792,4	59,3	61,8
предоставление прочих видов услуг	1 113,2	679,8	1 304,8	761,9	61,1	58,4

**11.24. Структура затрат организаций на рабочую силу по отдельным видам экономической деятельности в 2018 году**  
(в процентах к итогу)

	Всего затрат	Из них						
		оплата за выполненную работу и отработанное время	оплата за неотработанное время	единовременные поощрительные и другие выплаты	оплата питания, жилья, топлива, включаемые в заработную плату	расходы на социальную защиту работников	расходы на профессиональное обучение	расходы на культурно-бытовое обслуживание
Всего	100	61,8	5,5	4,8	0,2	24,9	0,2	0,3
сельское, лесное и рыбное хозяйство	100	63,9	5,4	3,4	0,9	25,4	0,1	0,1
промышленность	100	59,5	6,0	5,3	0,2	26,1	0,2	0,3
горнодобывающая промышленность	100	59,2	6,5	2,3	0,2	27,7	0,4	0,7
обрабатывающая промышленность	100	59,8	5,9	4,9	0,2	26,1	0,2	0,3
снабжение электроэнергией, газом, паром, горячей водой и кондиционированным воздухом	100	57,7	6,5	7,8	0,1	25,9	0,4	0,2
водоснабжение; сбор, обработка и удаление отходов, деятельность по ликвидации загрязнений	100	59,6	5,7	6,8	0,1	26,2	0,2	0,2
строительство	100	62,1	5,0	3,4	0,1	26,0	0,2	0,2
оптовая и розничная торговля; ремонт автомобилей и мотоциклов	100	65,5	4,4	3,2	0,1	25,3	0,1	0,1
транспортная деятельность, складирование, почтовая и курьерская деятельность	100	58,7	5,9	4,6	0,1	25,0	0,3	0,1
услуги по временному проживанию и питанию	100	63,2	4,6	4,0	0,5	25,9	0,1	1,0
информация и связь	100	73,4	5,5	4,0	0,2	14,2	0,2	1,0
финансовая и страховая деятельность	100	55,0	5,4	11,5	0,1	26,9	0,3	0,2
операции с недвижимым имуществом	100	62,4	5,3	5,1	0,1	25,9	0,4	0,1
профессиональная, научная и техническая деятельность	100	61,6	5,2	5,3	0,2	24,5	0,4	0,3
деятельность в сфере административных и вспомогательных услуг	100	64,6	5,2	2,8	0,1	26,1	0,2	0,1
образование	100	61,7	6,4	3,9	0,1	26,7	0,3	0,1
здравоохранение и социальные услуги	100	62,7	5,6	4,2	0,6	25,9	0,3	0,1
творчество, спорт, развлечения и отдых	100	63,2	4,6	4,2	0,1	23,7	0,1	0,1
предоставление прочих видов услуг	100	63,0	4,8	4,5	0,0	25,9	0,1	0,4

**11.25. Среднемесячные и среднечасовые затраты  
на рабочую силу по видам экономической деятельности  
в 2018 году**

(рублей)

	Затраты на рабочую силу в расчете на	
	одного работника в месяц	один отработанный человеко-час
Всего	1 422,5	8,9
сельское, лесное и рыбное хозяйство	896,6	5,0
промышленность	1 469,0	9,6
горнодобывающая промышленность	2 731,4	17,9
обрабатывающая промышленность	1 460,2	9,5
снабжение электроэнергией, газом, паром, горячей водой и кондиционированным воздухом	1 410,5	9,1
водоснабжение; сбор, обработка и удаление отходов, деятельность по ликвидации загрязнений	1 313,1	8,5
строительство	1 418,5	8,9
оптовая и розничная торговля; ремонт автомобилей и мотоциклов	1 208,9	7,5
транспортная деятельность, складирование, почтовая и курьерская деятельность	1 521,7	9,7
услуги по временному проживанию и питанию	1 080,2	6,8
информация и связь	3 347,1	21,6
финансовая и страховая деятельность	2 178,1	14,2
операции с недвижимым имуществом	1 226,1	7,8
профессиональная, научная и техническая деятельность	1 992,6	12,9
деятельность в сфере административных и вспомогательных услуг	937,5	6,1
образование	1 134,6	7,4
здравоохранение и социальные услуги	1 283,5	7,9
творчество, спорт, развлечения и отдых	1 358,3	8,5
предоставление прочих видов услуг	1 101,3	7,0



### 11.26. Начисленная средняя заработная плата по видам выплат и видам экономической деятельности в 2019 году

(по данным выборочного обследования за октябрь)

	Средняя заработная плата за месяц, рублей	Удельный вес в общей сумме заработной платы, в процентах			Средне- часовая заработная плата, рублей
		по тарифным ставкам (окладам)	надбавки и доплаты к тарифным ставкам (окладам)	другие выплаты	
Всего	1 030,6	50,3	22,5	27,2	5,62
сельское, лесное и рыбное хозяйство	814,2	57,9	24,9	17,2	3,94
промышленность	1 097,2	52,9	19,1	27,9	5,94
горнодобывающая промышленность	1 809,6	53,3	19,7	27,0	9,86
обрабатывающая промышленность	1 112,0	52,5	18,0	29,5	6,04
снабжение электроэнергией, газом, паром, горячей водой и кондиционированным воздухом	986,3	54,5	23,9	21,6	5,29
водоснабжение; сбор, обработка и удаление отходов, деятельность по ликвидации загрязнений	969,1	55,1	20,6	24,3	5,26
строительство	1 310,4	54,7	18,5	26,8	6,83
оптовая и розничная торговля; ремонт автомобилей и мотоциклов	893,7	50,0	9,8	40,1	4,90
транспортная деятельность, складирование, почтовая и курьерская деятельность	1 099,6	53,2	25,6	21,2	6,00
услуги по временному проживанию и питанию	787,0	59,5	14,8	25,7	4,29
информация и связь	3 063,4	38,4	27,4	34,1	16,69
финансовая и страховая деятельность	1 434,7	55,2	20,1	24,7	7,79
операции с недвижимым имуществом	882,5	46,1	18,7	35,2	4,80
профессиональная, научная и техническая деятельность	1 314,0	52,7	22,0	25,4	7,15
деятельность в сфере административных и вспомогательных услуг	807,2	54,4	18,4	27,3	4,38
образование	838,0	47,6	29,4	23,1	5,29
здравоохранение и социальные услуги	822,9	45,9	27,5	26,6	4,26
творчество, спорт, развлечения и отдых	797,1	45,6	20,5	33,9	4,44
предоставление прочих видов услуг	806,3	56,4	17,0	26,6	4,47

### 11.27. Начисленная средняя заработная плата по видам выплат и группам занятий в 2019 году

(по данным выборочного обследования за октябрь)

	Средняя заработная плата за месяц, рублей	Удельный вес в общей сумме заработной платы, в процентах			Средне- часовая заработная плата, рублей
		по тарифным ставкам (окладам)	надбавки и доплаты к тарифным ставкам (окладам)	другие выплаты	
Всего	1 030,6	50,3	22,5	27,2	5,62
руководители коммерческих и некоммерческих организаций и руководители структурных подразделений	1 562,1	46,3	23,8	29,9	8,46
специалисты - профессионалы физики, химики и специалисты-профессионалы подобных занятий	1 327,2	45,7	27,3	27,0	8,09
математики, актуарии и статистики	1 291,9	55,7	28,0	16,3	7,02
специалисты-профессионалы в области биологических, сельскохозяйственных наук и других подобных занятий	1 566,9	25,8	56,6	17,5	7,82
специалисты-профессионалы в области техники и технологии, исключая электротехников	1 075,6	44,8	28,6	26,7	5,82
инженеры-электротехники	1 319,8	53,8	20,1	26,1	7,18
архитекторы, проектировщики, топографы и дизайнеры	1 576,5	50,4	20,1	29,5	8,56
врачи	1 848,3	44,4	18,0	37,6	10,09
специалисты-профессионалы по медицинскому уходу и акушерству	1 400,9	39,4	31,9	28,7	7,20
ветеринары	1 478,8	43,0	27,9	29,1	6,77
другие врачи и специалисты-профессионалы в сфере здравоохранения	937,6	39,3	31,3	29,4	5,28
преподаватели учреждений образования, реализующие образовательные программы высшего образования	1 084,9	47,4	20,7	31,9	5,66
	1 195,5	40,8	30,5	28,7	6,69

Продолжение

	Средняя заработная плата за месяц, рублей	Удельный вес в общей сумме заработной платы, в процентах			Средне- часовая заработная плата, рублей
		по тарифным ставкам (окладам)	надбавки и доплаты к тарифным ставкам (окладам)	другие выплаты	
преподаватели учреждений образования, реализующие образовательные программы среднего специального и профессионально-технического образования	992,2	51,9	28,8	19,3	6,93
учителя (преподаватели) учреждений образования, реализующие образовательные программы общего среднего образования	1 051,8	47,6	32,3	20,1	8,49
воспитатели учреждений образования, реализующие образовательные программы дошкольного образования	803,1	48,6	30,8	20,6	4,88
другие специалисты-профессионалы в области образования	894,5	46,6	32,2	21,2	6,25
специалисты-профессионалы в области бухгалтерского учета и финансов	1 167,0	51,7	21,9	26,4	6,32
специалисты-профессионалы в области администрирования (управления и организации, политики администрирования, по подбору, обучению, использованию и развитию персонала)	1 325,4	50,2	14,1	35,6	7,20
специалисты-профессионалы по сбыту и маркетингу продукции и услуг, связям с общественностью	1 321,1	48,6	14,1	37,3	7,18
разработчики и аналитики программного обеспечения и приложений	4 071,6	35,0	31,5	33,5	22,15
специалисты-профессионалы по базам данных и сетям	1 809,6	47,0	28,1	24,9	9,85

Продолжение

	Средняя заработная плата за месяц, рублей	Удельный вес в общей сумме заработной платы, в процентах			Средне-часовая заработная плата, рублей
		по тарифным ставкам (окладам)	надбавки и доплаты к тарифным ставкам (окладам)	другие выплаты	
специалисты-профессионалы в области права	1 706,5	74,8	7,7	17,5	9,27
библиотекари, архивариусы и хранители фондов	580,7	50,9	26,2	22,9	3,16
специалисты-профессионалы в области общественных (гуманитарных) и родственных наук	1 089,9	49,6	22,1	28,2	5,95
писатели, журналисты и лингвисты	1 081,8	57,0	22,6	20,5	5,92
художники и артисты	675,2	48,0	29,2	22,8	4,08
специалисты	967,4	46,8	24,6	28,6	5,14
специалисты (техники) в области физических и технических направлений деятельности	857,2	51,4	21,3	27,4	4,67
бригадиры в горнодобывающей и обрабатывающей промышленности, в строительстве	1 221,9	48,4	31,6	20,0	6,76
техники (операторы) по управлению технологическими процессами	1 340,5	48,0	24,5	27,6	7,81
специалисты (техники) в области биологических наук и специалисты подобных занятий	874,4	41,9	12,5	45,6	4,81
специалисты (техники) по управлению и эксплуатации водных и воздушных судов	4 311,9	52,1	22,4	25,5	25,82
фельдшеры-лаборанты, техники и фармацевты	972,7	49,9	21,7	28,3	5,17
медицинские работники по медицинскому уходу и акушерству со средним специальным медицинским образованием	910,0	44,4	31,8	23,8	4,64
фельдшеры и техники в ветеринарии	832,2	56,1	28,8	15,1	4,63

Продолжение

	Средняя заработная плата за месяц, рублей	Удельный вес в общей сумме заработной платы, в процентах			Средне- часовая заработная плата, рублей
		по тарифным ставкам (окладам)	надбавки и доплаты к тарифным ставкам (окладам)	другие выплаты	
прочие медицинские работники в здравоохранении со средним специальным медицинским образованием	756,3	47,9	27,5	24,6	3,98
специалисты по финансовой деятельности и выполнению статистических и математических расчетов	916,8	49,3	22,9	27,8	4,97
агенты по закупкам и продажам, специалисты по брокерской деятельности в торговле	1 239,4	42,1	10,5	47,4	6,75
агенты по предоставлению коммерческих услуг	1 219,1	43,4	13,0	43,6	6,72
средний персонал, занятый в административной деятельности	844,1	52,5	18,0	29,5	4,62
инспекторы таможенных, налоговых органов и специалисты, занимающиеся родственной деятельностью	966,6	58,9	23,4	17,7	5,31
средний персонал в области юриспруденции, социальной работы и религии	541,2	55,4	24,8	19,8	2,85
работники спорта и фитнес- клубов	1 659,1	39,8	18,8	41,4	10,54
средний персонал сферы культуры и кулинарного искусства	856,4	36,7	6,9	56,4	4,67
специалисты (техники) по эксплуатации и поддержке пользователей информационно- коммуникационных технологий	2 104,7	58,7	8,0	33,3	11,80
специалисты (техники) по телекоммуникациям и радиовещанию	1 349,9	48,5	17,7	33,8	7,35
работники, занятые предоставлением офисных административных и вспомогательных услуг, услуг потребителям, подготовкой, обработкой информации и учетом	819,3	54,4	18,3	27,3	4,46

Продолжение

	Средняя заработная плата за месяц, рублей	Удельный вес в общей сумме заработной платы, в процентах			Средне- часовая заработная плата, рублей
		по тарифным ставкам (окладам)	надбавки и доплаты к тарифным ставкам (окладам)	другие выплаты	
работники, занятые копированием и подготовкой документов, иной специализированной офисной деятельностью	868,1	57,0	15,4	27,6	4,72
секретари, занятые предоставлением административных и вспомогательных услуг	654,2	48,4	22,1	29,5	3,56
операторы клавишных машин	755,9	54,2	19,2	26,6	4,12
кассиры, инкассаторы и работники других подобных занятий	899,7	74,3	15,9	9,8	4,91
работники по информированию клиентов	754,6	56,9	15,3	27,8	4,12
работники по обработке числовой информации	727,2	42,4	27,8	29,8	3,92
работники, занятые учетом, приемом и выдачей материальных ценностей	861,4	48,5	18,9	32,6	4,68
работники библиотек, почтовых и других подобных занятий	695,8	63,2	16,0	20,9	3,78
работники сферы обслуживания, торговли и других родственных видов деятельности	624,8	55,0	15,9	29,0	3,37
обслуживающий персонал в пути, на общественном транспорте и гиды	974,7	47,3	31,8	21,0	5,27
повара	669,1	54,5	12,9	32,6	3,60
официанты и буфетчики	641,9	57,9	15,0	27,1	3,48
парикмахеры, косметики и работники подобных занятий	643,0	75,6	10,2	14,2	3,57
работники, оказывающие услуги по ведению хозяйства	563,1	54,7	15,5	29,8	3,05
другие работники, оказывающие индивидуальные услуги	658,7	50,3	16,1	33,6	3,64
уличные торговцы и продавцы на рынках	639,1	48,7	21,7	29,6	3,48

Продолжение

	Средняя заработная плата за месяц, рублей	Удельный вес в общей сумме заработной платы, в процентах			Средне- часовая заработная плата, рублей
		по тарифным ставкам (окладам)	надбавки и доплаты к тарифным ставкам (окладам)	другие выплаты	
продавцы в магазинах	678,7	57,2	11,5	31,3	3,71
кассиры и контролеры	730,9	50,9	7,6	41,5	4,11
прочие работники сферы торговли	993,3	49,6	20,9	29,4	5,45
работники по уходу за детьми и помощники воспитателей	520,6	62,7	16,4	20,9	2,78
работники, оказывающие индивидуальные услуги по уходу за пациентами (гражданами, нуждающимися в постороннем уходе)	523,7	57,6	15,9	26,5	2,74
работники служб, осуществляющих охрану граждан и собственности	550,5	53,5	22,9	23,6	2,96
квалифицированные работники сельского и лесного хозяйств, рыбоводства и рыболовства	730,1	64,9	22,7	12,4	3,61
производители продукции растениеводства	648,7	67,9	18,5	13,6	3,29
производители продукции животноводства	718,5	65,9	24,2	9,9	3,52
лесоводы и работники подобных занятий	1 015,0	53,3	13,9	32,7	5,51
работники рыбоводства и рыболовства, охотники	747,0	57,9	27,2	14,9	2,88
квалифицированные рабочие промышленности, строительства и рабочие подобных занятий	1 134,8	53,9	17,4	28,7	6,06
рабочие строительных и подобных занятий	1 056,8	58,4	19,4	22,2	5,59
рабочие-отделочники и рабочие подобных занятий	1 208,3	60,7	14,6	24,6	6,38
маляры, рабочие по очистке поверхностей зданий и сооружений и рабочие подобных занятий	1 255,6	59,5	16,3	24,2	6,58

Продолжение

	Средняя заработная плата за месяц, рублей	Удельный вес в общей сумме заработной платы, в процентах			Средне- часовая заработная плата, рублей
		по тарифным ставкам (окладам)	надбавки и доплаты к тарифным ставкам (окладам)	другие выплаты	
формовщики, сварщики, вальцовщики, подготовители конструкционного металла и рабочие подобных занятий	1 408,4	53,3	14,5	32,2	7,43
кузнецы, слесари- инструментальщики, станочники, наладчики и рабочие подобных занятий	1 299,1	52,7	16,0	31,3	7,09
слесари-ремонтники	1 082,7	51,5	19,3	29,2	5,73
рабочие, занятые изготовлением и ремонтом прецизионных инструментов и приборов, рабочие художественных промыслов	1 025,2	51,0	24,1	24,9	5,54
рабочие полиграфического производства	1 225,3	47,8	13,0	39,2	6,87
электромонтажники, электромеханики, электромонтеры	1 227,3	52,8	19,6	27,6	6,64
монтажники и электромеханики электронного и телекоммуникационного оборудования	1 241,2	48,5	17,3	34,2	6,74
рабочие, занятые в производстве продуктов питания, напитков, табачных изделий	960,7	52,5	17,8	29,7	5,16
деревообработчики, столяры и рабочие подобных занятий	1 078,4	53,8	10,7	35,5	5,77
рабочие, занятые ручным трудом, производящие одежду и обувь	795,0	55,8	10,1	34,2	4,23
другие квалифицированные рабочие, занятые в промышленности и рабочие подобных занятий	942,1	43,9	18,8	37,2	5,28
операторы, аппаратчики, машинисты и другие рабочие, занятые управлением, эксплуатацией и обслуживанием установок и машин, сборщики изделий	1 032,1	53,4	22,1	24,5	5,24



Продолжение

	Средняя заработная плата за месяц, рублей	Удельный вес в общей сумме заработной платы, в процентах			Средне- часовая заработная плата, рублей
		по тарифным ставкам (окладам)	надбавки и доплаты к тарифным ставкам (окладам)	другие выплаты	
операторы и другие рабочие, обслуживающие горнодобывающие и горно-обогатительные установки и оборудование	1 880,9	51,2	21,2	27,7	10,58
рабочие, обслуживающие металлоплавильные установки и установки нанесения защитного слоя на металл	1 337,6	58,8	22,3	19,0	7,47
операторы, аппаратчики, обслуживающие установки по переработке химического сырья, нефти и нефтепродуктов, оборудование по производству фотографической продукции, и рабочие подобных занятий	1 080,6	47,5	22,8	29,7	6,02
операторы, обслуживающие оборудование по производству резины, пластических масс и бумажных изделий	1 079,6	54,7	11,1	34,1	6,00
операторы, обслуживающие оборудование по производству текстильной, меховой и кожаной продукции	718,9	64,7	13,6	21,7	3,87
операторы, обслуживающие оборудование по обработке пищевых и подобных продуктов	1 027,5	45,8	20,2	34,1	5,61
операторы, обслуживающие оборудование по переработке древесины и изготовлению бумаги	1 003,7	53,3	20,2	26,5	5,49
другие операторы, аппаратчики, машинисты промышленных установок и машин	787,6	52,7	23,1	24,2	4,22
сборщики изделий	1 228,8	55,7	13,0	31,3	6,62
машинисты локомотивов и рабочие подобных занятий	1 533,0	48,4	32,1	19,5	8,54
водители легковых автомобилей и мотоциклов	945,3	46,9	23,0	30,1	4,83

Продолжение

	Средняя заработная плата за месяц, рублей	Удельный вес в общей сумме заработной платы, в процентах			Средне- часовая заработная плата, рублей
		по тарифным ставкам (окладам)	надбавки и доплаты к тарифным ставкам (окладам)	другие выплаты	
водители грузовых автомобилей, автобусов, троллейбусов и трамваев	1 033,5	52,3	21,6	26,2	5,22
машинисты моторизованного сельскохозяйственного, землеройного, подъемно- транспортного и другого подобного оборудования	1 046,7	57,3	24,8	17,8	4,86
члены палубных команд морских судов, судов внутреннего водного транспорта и рабочие подобных занятий	663,6	66,2	25,8	7,9	3,17
неквалифицированные работники	580,5	54,0	14,4	31,6	3,15
уборщики и прислуга в домах (квартирах) и организациях	470,5	55,7	14,7	29,6	2,55
мойщики транспортных средств и окон, рабочие, оказывающие услуги по стирке и глажению вручную, другие уборщики	706,0	52,0	19,2	28,9	3,90
неквалифицированные рабочие сельского и лесного хозяйств, рыбководства и рыболовства	609,1	72,3	16,0	11,7	3,01
неквалифицированные рабочие, занятые в горнодобывающей промышленности и строительстве	1 211,8	51,4	27,3	21,3	6,50
неквалифицированные рабочие, занятые в обрабатывающей промышленности	939,1	40,6	19,1	40,3	5,21
неквалифицированные рабочие, занятые на транспорте и в хранении	801,1	51,8	10,8	37,4	4,39
помощники в приготовлении пищи	538,2	56,9	9,6	33,5	2,93
неквалифицированные работники, осуществляющие сбор отходов	545,6	56,5	15,6	27,9	2,98
другие неквалифицированные работники	543,8	57,1	15,9	27,0	2,92

### 11.28. Начисленная средняя заработная плата по полу и группам занятий в 2019 году

(по данным выборочного обследования за октябрь)

	Средняя заработная плата за месяц, рублей		Отношение заработной платы женщин к заработной плате мужчин, в процентах	Среднечасовая заработная плата, рублей	
	мужчины	женщины		мужчины	женщины
Всего	1 227,6	877,2	71,5	6,50	4,90
руководители коммерческих и некоммерческих организаций и руководители структурных подразделений	1 847,6	1 335,5	72,3	9,98	7,24
специалисты - профессионалы	1 936,9	1 096,8	56,6	11,16	6,83
физики, химики и специалисты-профессионалы подобных занятий	1 403,2	1 190,3	84,8	7,75	6,38
математики, актуарии и статистики	2 013,9	1 321,9	65,6	8,74	7,18
специалисты-профессионалы в области биологических, сельскохозяйственных наук и других подобных занятий	1 086,3	1 069,2	98,4	5,87	5,79
специалисты-профессионалы в области техники и технологии, исключая электротехников	1 441,0	1 172,1	81,3	7,83	6,38
инженеры-электротехники	1 651,3	1 317,8	79,8	8,96	7,17
архитекторы, проектировщики, топографы и дизайнеры	2 354,6	1 458,3	61,9	12,86	7,95
врачи	1 536,2	1 342,9	87,4	7,76	6,95
специалисты-профессионалы по медицинскому уходу и акушерству	1 059,2	1 509,9	142,6	5,84	6,83
ветеринары	1 058,2	830,3	78,5	5,87	4,74
другие врачи и специалисты-профессионалы в сфере здравоохранения	1 002,0	1 093,8	109,2	5,28	5,69
преподаватели учреждений образования, реализующие образовательные программы высшего образования	1 272,2	1 128,4	88,7	7,06	6,36

Продолжение

	Средняя заработная плата за месяц, рублей		Отношение заработной платы женщин к заработной плате мужчин, в процентах	Среднечасовая заработная плата, рублей	
	мужчины	женщины		мужчины	женщины
преподаватели учреждений образования, реализующие образовательные программы среднего специального и профессионально-технического образования	973,6	999,5	102,7	6,35	7,18
учителя (преподаватели) учреждений образования, реализующие образовательные программы общего среднего образования	1 040,1	1 053,9	101,3	8,42	8,51
воспитатели учреждений образования, реализующие образовательные программы дошкольного образования	681,9	803,4	117,8	5,13	4,88
другие специалисты-профессионалы в области образования	863,4	900,1	104,3	6,07	6,28
специалисты-профессионалы в области бухгалтерского учета и финансов	1 276,3	1 154,2	90,4	6,93	6,25
специалисты-профессионалы в области администрирования (управления и организации, политики администрирования, по подбору, обучению, использованию и развитию персонала)	1 549,3	1 265,6	81,7	8,43	6,88
специалисты-профессионалы по сбыту и маркетингу продукции и услуг, связям с общественностью	1 506,7	1 241,9	82,4	8,16	6,77
разработчики и аналитики программного обеспечения и приложений	4 602,5	2 676,2	58,1	25,04	14,54
специалисты-профессионалы по базам данных и сетям	2 132,6	1 074,4	50,4	11,64	5,81

Продолжение

	Средняя заработная плата за месяц, рублей		Отношение заработной платы женщин к заработной плате мужчин, в процентах	Среднечасовая заработная плата, рублей	
	мужчины	женщины		мужчины	женщины
специалисты-профессионалы в области права	2 293,3	1 574,4	68,7	12,46	8,55
библиотекари, архивариусы и хранители фондов	631,3	577,1	91,4	3,45	3,14
специалисты-профессионалы в области общественных (гуманитарных) и родственных наук	1 298,8	1 064,1	81,9	7,01	5,81
писатели, журналисты и лингвисты	1 233,3	1 028,1	83,4	6,86	5,59
художники и артисты	642,9	690,9	107,5	3,81	4,21
специалисты	1 339,1	870,9	65,0	7,58	4,56
специалисты (техники) в области физических и технических направлений деятельности	1 140,2	776,8	68,1	6,13	4,25
бригадиры в горнодобывающей и обрабатывающей промышленности, в строительстве	1 223,9	1 020,1	83,3	6,77	5,54
техники (операторы) по управлению технологическими процессами	1 446,1	926,6	64,1	8,51	5,19
специалисты (техники) в области биологических наук и специалисты подобных занятий	883,6	759,7	86,0	4,86	4,19
специалисты (техники) по управлению и эксплуатации водных и воздушных судов	4 311,9	–	–	25,82	–
фельдшеры-лаборанты, техники и фармацевты	919,7	976,2	106,1	5,18	5,17
медицинские работники по медицинскому уходу и акушерству со средним специальным медицинским образованием	1 347,2	908,5	67,4	6,39	4,63
фельдшеры и техники в ветеринарии	833,5	831,1	99,7	4,59	4,67

Продолжение

	Средняя заработная плата за месяц, рублей		Отношение заработной платы женщин к заработной плате мужчин, в процентах	Среднечасовая заработная плата, рублей	
	мужчины	женщины		мужчины	женщины
прочие медицинские работники в здравоохранении со средним специальным медицинским образованием	839,3	748,1	89,1	4,50	3,93
специалисты по финансовой деятельности и выполнению статистических и математических расчетов	1 217,4	877,2	72,1	6,62	4,76
агенты по закупкам и продажам, специалисты по брокерской деятельности в торговле	1 594,1	994,3	62,4	8,70	5,41
агенты по предоставлению коммерческих услуг	1 242,9	1 210,6	97,4	7,02	6,61
средний персонал, занятый в административной деятельности	999,1	800,2	80,1	5,44	4,38
инспекторы таможенных, налоговых органов и специалисты, занимающиеся родственной деятельностью	958,6	1 014,0	105,8	5,27	5,58
средний персонал в области юриспруденции, социальной работы и религии	520,4	541,9	104,1	2,83	2,85
работники спорта и фитнес-клубов	1 789,7	1 028,1	57,4	11,29	6,77
средний персонал сферы культуры и кулинарного искусства	890,1	830,5	93,3	4,85	4,53
специалисты (техники) по эксплуатации и поддержке пользователей информационно-коммуникационных технологий	2 097,0	2 118,2	101,0	11,98	11,51
специалисты (техники) по телекоммуникациям и радиовещанию	1 330,1	1 382,0	103,9	7,25	7,51
работники, занятые предоставлением офисных административных и вспомогательных услуг, услуг потребителям, подготовкой, обработкой информации и учетом	1 034,9	746,8	72,2	5,69	4,05

Продолжение

	Средняя заработная плата за месяц, рублей		Отношение заработной платы женщин к заработной плате мужчин, в процентах	Среднечасовая заработная плата, рублей	
	мужчины	женщины		мужчины	женщины
работники, занятые копированием и подготовкой документов, иной специализированной офисной деятельностью	865,7	873,7	100,9	4,70	4,74
секретари, занятые предоставлением административных и вспомогательных услуг	519,7	654,6	126,0	2,82	3,56
операторы клавишных машин	903,9	744,1	82,3	4,98	4,05
кассиры, инкассаторы и работники других подобных занятий	992,2	837,4	84,4	5,49	4,53
работники по информированию клиентов	1 098,7	722,8	65,8	5,97	3,95
работники по обработке числовой информации	740,0	725,7	98,1	3,98	3,92
работники, занятые учетом, приемом и выдачей материальных ценностей	1 073,4	765,4	71,3	5,90	4,14
работники библиотек, почтовых и других подобных занятий	844,2	672,1	79,6	4,59	3,65
работники сферы обслуживания, торговли и других родственных видов деятельности	636,9	621,6	97,6	3,45	3,35
обслуживающий персонал в пути, на общественном транспорте и гиды	1 125,6	954,9	84,8	6,30	5,14
повара	892,0	645,8	72,4	4,89	3,47
официанты и буфетчики	732,5	626,4	85,5	3,97	3,40
парикмахеры, косметики и работники подобных занятий	800,1	635,7	79,5	4,36	3,54
работники, оказывающие услуги по ведению хозяйства	648,9	555,8	85,7	3,66	3,00
другие работники, оказывающие индивидуальные услуги	764,1	608,6	79,6	4,17	3,38
уличные торговцы и продавцы на рынках	–	639,1	–	–	3,48

Продолжение

	Средняя заработная плата за месяц, рублей		Отношение заработной платы женщин к заработной плате мужчин, в процентах	Среднечасовая заработная плата, рублей	
	мужчины	женщины		мужчины	женщины
продавцы в магазинах	750,1	673,4	89,8	4,09	3,68
кассиры и контролеры	692,8	731,7	105,6	3,75	4,11
прочие работники сферы торговли	999,2	989,3	99,0	5,58	5,36
работники по уходу за детьми и помощники воспитателей	631,4	520,4	82,4	3,35	2,77
работники, оказывающие индивидуальные услуги по уходу за пациентами (гражданами, нуждающимися в постороннем уходе)	596,4	520,4	87,3	3,40	2,71
работники служб, осуществляющих охрану граждан и собственности	584,1	471,8	80,8	3,14	2,53
квалифицированные работники сельского и лесного хозяйств, рыбоводства и рыболовства	705,0	752,7	106,8	3,45	3,76
производители продукции растениеводства	606,1	687,0	113,3	3,03	3,54
производители продукции животноводства	664,8	759,9	114,3	3,20	3,78
лесоводы и работники подобных занятий	1 029,7	851,7	82,7	5,59	4,63
работники рыбоводства и рыболовства, охотники	747,0	–	–	2,88	–
квалифицированные рабочие промышленности, строительства и рабочие подобных занятий	1 173,9	947,6	80,7	6,27	5,08
рабочие строительных и подобных занятий	1 064,1	679,0	63,8	5,62	3,76
рабочие-отделочники и рабочие подобных занятий	1 208,8	1 204,8	99,7	6,38	6,37
маляры, рабочие по очистке поверхностей зданий и сооружений и рабочие подобных занятий	1 328,7	1 204,6	90,7	6,98	6,31



Продолжение

	Средняя заработная плата за месяц, рублей		Отношение заработной платы женщин к заработной плате мужчин, в процентах	Среднечасовая заработная плата, рублей	
	мужчины	женщины		мужчины	женщины
формовщики, сварщики, вальцовщики, подготовители конструкционного металла и рабочие подобных занятий	1 413,5	818,6	57,9	7,46	4,46
кузнецы, слесари-инструментальщики, станочники, наладчики и рабочие подобных занятий	1 316,4	1 000,1	76,0	7,19	5,41
слесари-ремонтники	1 086,6	743,4	68,4	5,75	4,01
рабочие, занятые изготовлением и ремонтом прецизионных инструментов и приборов, рабочие художественных промыслов	1 010,2	1 034,8	102,4	5,60	5,50
рабочие полиграфического производства	1 348,9	1 021,8	75,8	7,68	5,58
электромонтажники, электромеханики, электромонтеры	1 241,0	807,9	65,1	6,72	4,40
монтажники и электромеханики электронного и телекоммуникационного оборудования	1 250,4	1 224,0	97,9	6,78	6,66
рабочие, занятые в производстве продуктов питания, напитков, табачных изделий	1 085,5	927,4	85,4	5,85	4,97
деревообработчики, столяры и рабочие подобных занятий	1 102,9	972,1	88,1	5,88	5,27
рабочие, занятые ручным трудом, производящие одежду и обувь	877,5	780,2	88,9	4,71	4,14
другие квалифицированные рабочие, занятые в промышленности и рабочие подобных занятий	1 048,6	875,3	83,5	6,16	4,76
операторы, аппаратчики, машинисты и другие рабочие, занятые управлением, эксплуатацией и обслуживанием установок и машин, сборщики изделий	1 072,0	831,7	77,6	5,37	4,52

Продолжение

	Средняя заработная плата за месяц, рублей		Отношение заработной платы женщин к заработной плате мужчин, в процентах	Среднечасовая заработная плата, рублей	
	мужчины	женщины		мужчины	женщины
операторы и другие рабочие, обслуживающие горнодобывающие и горно-обогатительные установки и оборудование	1 920,6	1 129,2	58,8	10,82	6,16
рабочие, обслуживающие металлоплавильные установки и установки нанесения защитного слоя на металл	1 406,2	983,8	70,0	7,90	5,33
операторы, аппаратчики, обслуживающие установки по переработке химического сырья, нефти и нефтепродуктов, оборудование по производству фотографической продукции, и рабочие подобных занятий	1 250,3	887,7	71,0	6,94	4,96
операторы, обслуживающие оборудование по производству резины, пластических масс и бумажных изделий	1 137,3	929,1	81,7	6,33	5,15
операторы, обслуживающие оборудование по производству текстильной, меховой и кожаной продукции	885,2	712,3	80,5	4,73	3,83
операторы, обслуживающие оборудование по обработке пищевых и подобных продуктов	1 157,2	904,6	78,2	6,32	4,93
операторы, обслуживающие оборудование по переработке древесины и изготовлению бумаги	1 057,9	914,3	86,4	5,80	4,98
другие операторы, аппаратчики, машинисты промышленных установок и машин	792,4	777,3	98,1	4,20	4,24
сборщики изделий	1 307,1	1 108,9	84,8	6,89	6,19
машинисты локомотивов и рабочие подобных занятий	1 616,1	696,0	43,1	8,98	3,99
водители легковых автомобилей и мотоциклов	945,3	—	—	4,83	—

Продолжение

	Средняя заработная плата за месяц, рублей		Отношение заработной платы женщин к заработной плате мужчин, в процентах	Среднечасовая заработная плата, рублей	
	мужчины	женщины		мужчины	женщины
водители грузовых автомобилей, автобусов, троллейбусов и трамваев	1 024,8	1 656,4	161,6	5,17	8,58
машинисты моторизованного сельскохозяйственного, землеройного, подъемно-транспортного и другого подобного оборудования	1 047,3	1 019,7	97,4	4,84	5,44
члены палубных команд морских судов, судов внутреннего водного транспорта и рабочие подобных занятий	663,6	–	–	3,17	–
неквалифицированные работники	770,1	500,3	65,0	4,19	2,71
уборщики и прислуга в домах (квартирах) и организациях	589,6	469,5	79,6	3,18	2,54
мойщики транспортных средств и окон, рабочие, оказывающие услуги по стирке и глажению вручную, другие уборщики	–	706,0	–	–	3,90
неквалифицированные рабочие сельского и лесного хозяйств, рыбоводства и рыболовства	599,1	629,6	105,1	2,99	3,04
неквалифицированные рабочие, занятые в горнодобывающей промышленности и строительстве	1 220,8	633,3	51,9	6,56	3,04
неквалифицированные рабочие, занятые в обрабатывающей промышленности	1 195,7	743,7	62,2	6,73	4,08
неквалифицированные рабочие, занятые на транспорте и в хранении	802,5	758,7	94,5	4,40	4,08
помощники в приготовлении пищи	742,7	532,5	71,7	4,04	2,89
неквалифицированные работники, осуществляющие сбор отходов	497,7	578,1	116,2	2,70	3,17
другие неквалифицированные работники	759,2	426,5	56,2	4,02	2,30

**11.29. Начисленная средняя заработная  
по группам занятий и видам**

(по данным выборочного

	Руководители коммерческих и некоммерчес- ких организа- ций и руко- водители структурных подразделений	Специа- листы- профес- сионалы	Специа- листы	Работники, занятые предоставле- нием офисных администра- тивных и вспомога- тельных услуг, услуг потребителям, подготовкой, обработкой информации и учетом	Работники сферы обслу- живания, торговли и других родствен- ных видов деятель- ности
Всего	1 562,1	1 327,2	967,4	819,3	624,8
сельское, лесное и рыбное хозяйство	1 037,8	866,9	835,2	631,7	520,8
промышленность	1 531,5	1 313,5	1 230,9	863,4	643,6
горнодобывающая промышленность	2 639,3	2 590,2	1 593,8	985,3	874,6
обрабатывающая промышленность	1 556,4	1 280,8	1 279,0	848,0	644,7
снабжение электроэнергией, газом, паром, горячей водой и кондиционированным воздухом	1 423,4	1 274,2	1 024,5	904,1	546,7
водоснабжение; сбор, обработка и удаление отходов, деятельность по ликвидации загрязнений	1 467,8	1 206,4	779,4	819,6	747,9
строительство	1 683,3	1 416,7	1 071,4	847,5	483,7
оптовая и розничная торговля; ремонт автомобилей и мотоциклов	1 372,1	1 159,2	1 036,1	870,9	716,7
транспортная деятельность, складирование, почтовая и курьерская деятельность	1 634,5	1 354,5	1 602,9	836,1	899,1
услуги по временному проживанию и питанию	1 147,4	1 100,1	895,6	666,8	743,7
информация и связь	4 362,6	3 348,3	1 808,1	1 100,4	1 019,5
финансовая и страховая деятельность	2 790,3	1 304,1	1 176,6	961,8	961,0
операции с недвижимым имуществом	1 435,7	1 269,3	988,3	596,4	631,5
профессиональная, научная и техническая деятельность	1 819,8	1 417,3	900,4	780,7	581,5
деятельность в сфере административных и вспомогательных услуг	1 460,4	1 097,8	790,3	580,8	526,1
образование	1 298,2	982,1	752,1	521,0	467,7
здравоохранение и социальные услуги	1 506,3	1 265,5	843,7	601,7	524,7
творчество, спорт, развлечения и отдых	842,4	625,7	1 566,8	715,1	570,3
предоставление прочих видов услуг	1 509,5	996,4	742,0	581,4	617,1

**плата работников Республики Беларусь  
экономической деятельности в 2019 году**

обследования за октябрь, рублей)

Квалифицированные работники сельского и лесного хозяйств, рыбоводства и рыболовства	Квалифицированные работники промышленности, строительства и рабочие подобных занятий	Операторы, аппаратчики, машинисты и другие рабочие, занятые управлением, эксплуатацией и обслуживанием установок и машин, сборщики изделий	Неквалифицированные работники	
730,1	1 134,8	1 032,1	580,5	Всего
721,8	828,0	962,7	708,7	сельское, лесное и рыбное хозяйство
835,4	1 147,4	1 057,5	765,1	промышленность
–	1 559,8	1 838,7	722,2	горнодобывающая промышленность
856,5	1 175,7	1 069,1	839,6	обрабатывающая промышленность
681,5	1 056,9	850,0	556,2	снабжение электроэнергией, газом, паром, горячей водой и кондиционированным воздухом
875,8	947,2	1 010,5	719,4	водоснабжение; сбор, обработка и удаление отходов, деятельность по ликвидации загрязнений
1 077,8	1 383,3	1 198,6	901,6	строительство
852,9	1 009,3	1 038,6	655,0	оптовая и розничная торговля; ремонт автомобилей и мотоциклов
993,1	991,9	1 092,4	647,1	транспортная деятельность, складирование, почтовая и курьерская деятельность
882,9	797,5	805,6	600,9	услуги по временному проживанию и питанию
–	1 298,2	1 252,9	994,4	информация и связь
–	700,9	1 150,3	482,9	финансовая и страховая деятельность
1 193,0	948,4	699,2	581,0	операции с недвижимым имуществом
669,1	1 356,6	953,1	531,4	профессиональная, научная и техническая деятельность
809,6	845,0	1 272,4	581,6	деятельность в сфере административных и вспомогательных услуг
529,8	469,1	464,5	414,4	образование
588,4	598,3	784,8	452,1	здравоохранение и социальные услуги
683,6	707,2	573,8	432,2	творчество, спорт, развлечения и отдых
894,2	773,5	758,6	659,9	предоставление прочих видов услуг

**11.30. Начисленная средняя заработная плата работников  
Республики Беларусь по категориям персонала  
и видам экономической деятельности в 2019 году**

(по данным выборочного обследования за октябрь, рублей)

	Всего	В том числе			
		руководители	специалисты	другие служащие	рабочие
Всего	1 030,6	1 561,4	1 247,6	652,4	866,8
сельское, лесное и рыбное хозяйство	814,2	1 037,8	851,1	552,6	801,0
промышленность	1 097,2	1 531,5	1 278,8	1 000,3	1 038,4
горнодобывающая промышленность	1 809,6	2 639,3	2 497,2	1 202,4	1 686,7
обрабатывающая промышленность	1 112,0	1 556,4	1 249,4	1 041,0	1 059,3
снабжение электроэнергией, газом, паром, горячей водой и кондиционированным воздухом	986,3	1 423,4	1 242,3	675,2	900,6
водоснабжение; сбор, обработка и удаление отходов, деятельность по ликвидации загрязнений	969,1	1 467,8	1 169,6	802,3	932,0
строительство	1 310,4	1 683,3	1 363,9	733,2	1 269,3
оптовая и розничная торговля; ремонт автомобилей и мотоциклов	893,7	1 372,1	1 133,0	791,0	748,4
транспортная деятельность, складирование, почтовая и курьерская деятельность	1 099,6	1 631,7	1 485,5	892,8	1 004,7
услуги по временному проживанию и питанию	787,0	1 147,4	998,4	693,3	702,5
информация и связь	3 063,4	4 362,6	3 226,7	937,3	1 220,5
финансовая и страховая деятельность	1 434,7	2 790,3	1 303,5	991,9	1 080,5
операции с недвижимым имуществом	882,5	1 435,7	1 220,7	674,5	679,8
профессиональная, научная и техническая деятельность	1 314,0	1 819,8	1 369,3	760,0	808,8
деятельность в сфере административных и вспомогательных услуг	807,2	1 460,4	987,0	599,2	728,4
образование	838,0	1 297,2	976,2	521,0	420,6
здравоохранение и социальные услуги	822,9	1 506,3	1 009,2	548,4	553,3
творчество, спорт, развлечения и отдых	797,1	840,3	971,6	665,2	528,6
предоставление прочих видов услуг	806,3	1 509,5	908,0	530,2	676,9

### 11.31. Начисленная средняя заработная плата работников по стажу работы и группам занятий в 2019 году

(по данным выборочного обследования за октябрь, рублей)

	Всего	Из них со стажем работы, лет					
		до 3-х	3 – 4	5 – 9	10 – 19	20 – 29	30 и свыше
Всего	1 030,6	877,1	904,6	1 166,3	1 176,1	1 010,3	928,5
мужчины	1 227,6	933,7	1 033,1	1 412,6	1 441,8	1 196,6	1 054,6
женщины	877,2	830,5	797,6	913,8	929,0	887,7	838,9
руководители коммерческих и некоммерческих организаций и руководители структурных подразделений	1 562,1	1 088,7	1 045,9	1 325,4	1 750,4	1 646,8	1 438,9
мужчины	1 847,6	987,3	1 210,2	1 453,2	2 093,2	2 086,5	1 594,1
женщины	1 335,5	1 167,2	871,1	1 163,2	1 407,4	1 332,2	1 340,6
специалисты - профессионалы	1 327,2	1 268,7	1 033,9	1 532,2	1 532,0	1 240,9	1 157,8
мужчины	1 936,9	1 565,1	1 314,1	2 181,8	2 444,8	1 769,4	1 394,8
женщины	1 096,8	1 194,9	922,0	1 105,7	1 117,3	1 108,2	1 081,4
специалисты	967,4	888,8	886,0	1 108,8	1 073,2	927,1	913,7
мужчины	1 339,1	1 022,0	955,2	1 540,9	1 540,3	1 211,8	1 273,5
женщины	870,9	815,8	859,6	898,5	912,8	874,7	845,8
работники, занятые предоставлением офисных административных и вспомогательных услуг, услуг потребителям, подготовкой, обработкой информации и учетом	819,3	905,5	867,4	904,3	826,7	808,2	770,2
мужчины	1 034,9	1 513,7	1 110,6	1 143,7	1 008,7	975,7	922,2
женщины	746,8	701,9	628,6	761,0	753,2	770,0	734,8
работники сферы обслуживания, торговли и других родственных видов деятельности	624,8	664,7	655,0	705,4	663,4	628,1	571,7
мужчины	636,9	708,9	634,4	807,0	708,9	622,6	555,8
женщины	621,6	645,0	659,6	674,7	653,2	629,5	576,4
квалифицированные работники сельского и лесного хозяйств, рыбоводства и рыболовства	730,1	613,6	905,2	723,8	715,1	724,4	738,5
мужчины	705,0	602,1	918,3	745,1	713,6	707,6	659,3
женщины	752,7	641,0	835,2	701,3	717,1	734,5	813,3
квалифицированные рабочие промышленности, строительства и рабочие подобных занятий	1 134,8	1 133,5	1 102,0	1 168,2	1 232,8	1 122,1	1 059,2
мужчины	1 173,9	1 192,7	1 135,7	1 195,8	1 268,3	1 175,2	1 090,6
женщины	947,6	858,1	907,7	964,5	1 019,4	945,3	906,7
операторы, аппаратчики, машинисты и другие рабочие, занятые управлением, эксплуатацией и обслуживанием установок и машин, сборщики изделий	1 032,1	857,4	909,6	1 072,9	1 111,8	1 033,7	987,6
мужчины	1 072,0	915,3	962,6	1 119,5	1 161,6	1 076,2	1 015,5
женщины	831,7	704,5	640,6	741,0	837,4	840,4	852,0
неквалифицированные работники	580,5	668,0	664,5	667,3	708,7	552,9	520,8
мужчины	770,1	670,8	779,6	791,2	923,1	726,3	628,0
женщины	500,3	657,1	486,2	485,8	502,6	489,4	503,0

### 11.32. Начисленная средняя заработная плата работников по уровню образования и группам занятий в 2019 году

(по данным выборочного обследования за октябрь, рублей)

	Всего	Из них имеют образование				
		высшее	среднее специальное	профессионально-техническое	общее среднее	общее базовое
Всего	1 030,6	1 398,1	895,7	901,7	822,6	795,8
мужчины	1 227,6	1 808,2	1 085,7	1 056,9	977,6	888,9
женщины	877,2	1 157,8	807,5	706,6	656,5	653,7
руководители коммерческих и некоммерческих организаций и руководители структурных подразделений	1 562,1	1 759,6	1 138,2	912,1	1 057,3	932,3
мужчины	1 847,6	2 007,7	1 301,2	1 095,1	1 287,6	–
женщины	1 335,5	1 519,7	1 048,2	858,1	973,2	932,3
специалисты - профессионалы	1 327,2	1 388,8	967,1	1 035,5	1 822,9	864,2
мужчины	1 936,9	1 997,0	1 363,3	1 154,7	2 904,1	928,3
женщины	1 096,8	1 143,6	868,5	999,9	1 239,4	701,3
специалисты	967,4	1 322,1	900,8	834,2	935,7	785,7
мужчины	1 339,1	1 680,9	1 126,9	1 072,8	1 232,8	858,7
женщины	870,9	1 016,7	881,7	657,0	673,3	675,7
работники, занятые предоставлением офисных административных и вспомогательных услуг, услуг потребителям, подготовкой, обработкой информации и учетом	819,3	895,0	788,9	810,1	795,1	771,3
мужчины	1 034,9	1 124,5	1 006,6	975,1	1 024,6	838,9
женщины	746,8	792,5	737,4	750,7	714,8	708,5
работники сферы обслуживания, торговли и других родственных видов деятельности	624,8	684,6	629,3	642,6	596,1	556,0
мужчины	636,9	693,6	669,3	669,8	573,7	491,9
женщины	621,6	678,5	618,7	636,9	601,7	579,8
квалифицированные работники сельского и лесного хозяйств, рыбоводства и рыболовства	730,1	883,0	727,1	771,8	718,0	670,1
мужчины	705,0	861,5	713,5	764,3	692,5	604,6
женщины	752,7	903,1	736,8	778,2	742,2	737,9
квалифицированные рабочие промышленности, строительства и рабочие подобных занятий	1 134,8	1 365,6	1 093,8	1 156,8	1 074,5	1 114,0
мужчины	1 173,9	1 417,6	1 137,8	1 196,0	1 104,7	1 144,2
женщины	947,6	1 018,1	906,8	978,9	917,5	898,6
операторы, аппаратчики, машинисты и другие рабочие, занятые управлением, эксплуатацией и обслуживанием установок и машин, сборщики изделий	1 032,1	1 190,6	1 054,9	1 032,0	1 006,8	973,6
мужчины	1 072,0	1 231,1	1 115,9	1 079,9	1 033,6	996,1
женщины	831,7	965,8	805,6	824,9	840,9	721,2
неквалифицированные работники	580,5	705,4	573,8	587,2	559,5	660,6
мужчины	770,1	981,4	788,4	761,8	731,1	838,6
женщины	500,3	512,7	504,7	497,5	495,8	538,1



### 11.33. Начисленная средняя заработная плата работников по возрасту и группам занятий в 2019 году

(по данным выборочного обследования за октябрь, рублей)

	Все работ-ники	Из них в возрасте, лет						
		до 25	25-29	30-39	40-49	50-54	55-59	60 и старше
Всего	1 030,6	995,5	1 266,0	1 197,8	1 005,3	923,2	918,5	837,5
мужчины	1 227,6	1 184,2	1 509,4	1 470,8	1 186,1	1 032,5	1 031,5	965,1
женщины	877,2	853,8	981,5	939,5	891,8	858,0	820,2	729,3
руководители коммерческих и некоммерческих организаций и руководители структурных подразделений	1 562,1	1 026,4	1 373,3	1 741,3	1 627,9	1 405,0	1 483,0	1 453,3
мужчины	1 847,6	1 145,9	1 532,8	2 037,9	2 086,8	1 547,1	1 629,8	1 653,6
женщины	1 335,5	902,9	1 172,8	1 383,3	1 360,4	1 347,3	1 384,4	1 179,3
специалисты - профессионалы	1 327,2	1 232,6	1 722,5	1 496,6	1 207,0	1 145,0	1 167,8	1 167,8
мужчины	1 936,9	1 749,0	2 406,0	2 376,5	1 727,4	1 374,2	1 375,1	1 366,8
женщины	1 096,8	996,6	1 212,7	1 109,1	1 087,8	1 093,8	1 095,7	1 048,8
специалисты	967,4	927,0	1 155,8	1 085,7	922,3	859,0	989,2	851,6
мужчины	1 339,1	1 140,1	1 508,9	1 614,6	1 134,3	1 046,9	1 466,4	1 080,2
женщины	870,9	844,1	978,5	909,9	884,1	826,8	822,4	828,0
работники, занятые предоставлением офисных административных и вспомогательных услуг, услуг потребителям, подготовкой, обработкой информации и учетом	819,3	772,5	986,3	858,8	801,5	766,8	789,4	636,4
мужчины	1 034,9	943,1	1 314,2	1 072,8	903,9	890,2	981,4	922,3
женщины	746,8	665,0	744,1	768,4	780,0	736,7	744,6	573,8
работники сферы обслуживания, торговли и других родственных видов деятельности	624,8	696,9	703,7	685,9	638,6	581,2	575,3	523,0
мужчины	636,9	731,2	849,6	765,5	638,8	586,5	572,5	484,4
женщины	621,6	687,7	663,2	667,5	638,7	579,8	576,2	540,7
квалифицированные работники сельского и лесного хозяйств, рыбоводства и рыболовства	730,1	734,5	741,2	742,5	731,2	760,6	662,8	705,1
мужчины	705,0	734,0	767,2	765,4	715,6	713,5	629,0	554,4
женщины	752,7	735,7	705,5	721,2	741,4	797,6	724,3	940,0
квалифицированные рабочие промышленности, строительства и рабочие подобных занятий	1 134,8	1 074,5	1 171,5	1 266,5	1 137,4	1 052,0	1 062,3	948,1
мужчины	1 173,9	1 091,4	1 217,9	1 300,0	1 195,4	1 094,6	1 094,5	965,1
женщины	947,6	991,5	821,5	1 072,1	946,6	915,7	855,2	658,2
операторы, аппаратчики, машинисты и другие рабочие, занятые управлением, эксплуатацией и обслуживанием установок и машин, сборщики изделий	1 032,1	941,6	1 104,7	1 152,9	1 045,8	981,0	951,1	892,9
мужчины	1 072,0	1 054,2	1 124,6	1 199,5	1 087,6	1 031,0	980,4	892,9
женщины	831,7	651,6	812,5	875,7	868,6	809,2	780,6	892,6
неквалифицированные работники	580,5	775,5	716,8	713,5	579,2	541,2	528,0	504,9
мужчины	770,1	825,5	804,1	926,2	763,1	695,8	613,4	596,2
женщины	500,3	608,5	532,8	485,8	498,9	509,9	504,0	488,7

## 12. ИНДИКАТОРЫ ДОСТОЙНОГО ТРУДА

Понятие «Достойный труд» прочно утвердилось в качестве приоритетной цели для национальной политики в разных странах мира, официально признано Международной организацией труда и включает в себя возможность для женщин и мужчин получать достойную и содержательную работу в условиях свободы, равенства, справедливости и уважения человеческого достоинства.

В пилотной программе МОТ по реализации концепции достойного труда данный показатель определяется как «труд, который приносит адекватный доход и при этом оставляет время для других сторон жизни, предоставляет надежность семье, уважает права человека, дает право голоса и открывает дорогу социальной интеграции. Достойный труд – это путь, соединяющий экономические и социальные цели».

Выделяют пять ключевых характеристик достойного труда:

- производительность;
- безопасность;
- уважение прав трудящихся и социальная защита;
- соответствующий доход;
- возможность влиять на принятие решений относительно условий труда, трудовых отношений и тому подобное путем социального партнерства.

На 18-й Международной конференции статистиков труда в 2008 году была одобрена единая Система индикаторов достойного труда.

Система индикаторов достойного труда позволяет странам оценивать прогресс в достижении целей в области достойного труда в рамках единой разносторонней методологии, совмещающей показатели, характеризующие количественные аспекты трудовой деятельности и качество занятости.

В Беларуси в конце 2018 года был утвержден перечень индикаторов достойного труда, гармонизированный с единой Системой индикаторов достойного труда, представленной и одобренной на 18-й Международной конференции статистиков труда.

Данный перечень охватывает 11 основных групп показателей:

- возможность трудоустройства;
- адекватные заработки и продуктивный труд;
- достойная продолжительность рабочего времени;
- установление баланса между работой, семьей и личной жизнью;
- труд, который должен быть упразднен;
- стабильность и защищенность работы;
- равенство возможностей и условий в занятости;
- безопасные условия труда;
- социальная защита;
- социальный диалог;
- экономический и социальный контекст.

## 12.1. Ключевые показатели Системы индикаторов достойного труда

	2016	2017	2018	2019
Группа 1. «Возможность трудоустройства»				
Уровень занятости населения (15 – 74 лет), процентов	66,7	67,2	67,5	67,7
мужчины	69,6	70,4	71,6	71,6
женщины	64,1	64,4	63,9	64,2
Уровень безработицы (15 – 74 лет), процентов	5,8	5,6	4,8	4,2
мужчины	7,5	7,2	5,9	5,1
женщины	4,2	4,0	3,6	3,2
Удельный вес молодежи (в возрасте 15 – 24 лет), которая не учится и не работает, в общей численности населения данной возрастной группы, процентов	8,2	7,3	6,3	6,9
мужчины	8,6	7,7	7,0	8,1
женщины	7,6	6,8	5,6	5,7
Уровень неформальной занятости населения (15 – 74 лет), процентов	7,4	8,3	8,2	8,0
мужчины	9,5	10,4	9,6	9,5
женщины	5,4	6,1	6,8	6,5
Уровень участия в рабочей силе (15 – 74 лет), процентов	70,8	71,3	70,9	70,7
мужчины	75,2	75,9	76,1	75,5
женщины	66,9	67,1	66,2	66,3
Удельный вес безработных (15 – 74 лет) по уровню образования в общей численности безработных данной возрастной группы, процентов	100	100	100	100
мужчины	100	100	100	100
женщины	100	100	100	100
из них с уровнем образования:				
высшим – всего	15,4	17,2	18,5	16,9
мужчины	11,4	12,7	14,1	13,6
женщины	22,5	25,3	26,1	22,3
средним специальным – всего	18,2	19,3	18,9	19,8
мужчины	14,9	15,8	15,3	16,6
женщины	24,0	25,8	24,9	24,9
профессионально-техническим – всего	38,3	35,5	33,1	35,3
мужчины	44,3	42,9	39,4	39,7
женщины	27,6	22,1	22,4	28,1
общим средним – всего	25,1	24,5	26,2	24,9
мужчины	25,5	25,0	28,0	27,0
женщины	24,4	23,7	23,3	21,5
общим базовым (включая общее начальное) – всего	3,1	3,5	3,3	3,1
мужчины	3,9	3,6	3,3	3,1
женщины	1,6	3,2	3,3	3,2
Удельный вес занятого населения (15 – 74 лет) по статусу занятости на основной работе в общей численности занятого населения данной возрастной группы, процентов	100	100	100	100
мужчины	100	100	100	100
женщины	100	100	100	100

Продолжение

	2016	2017	2018	2019
из него по статусу занятости на основной работе:				
работающие по найму – всего	95,9	95,6	95,8	95,7
мужчины	94,0	94,1	94,4	94,2
женщины	97,7	97,2	97,2	97,2
работающие не по найму – всего	4,1	4,4	4,2	4,3
мужчины	6,0	5,9	5,6	5,8
женщины	2,3	2,8	2,8	2,8
из них:				
с привлечением наемных работников – всего	0,8	0,9	0,9	0,9
мужчины	1,2	1,3	1,2	1,1
женщины	0,4	0,5	0,6	0,6
без привлечения наемных работников – всего	3,2	3,4	3,3	3,4
мужчины	4,7	4,7	4,4	4,6
женщины	1,8	2,3	2,1	2,1
Удельный вес занятого населения (15 – 74 лет), работающего по найму в несельскохозяйственном секторе, среди занятого населения данной возрастной группы, работающего по найму, процентов	90,4	89,6	88,8	88,9
мужчины	87,1	85,9	85,0	85,1
женщины	93,5	93,1	92,5	92,5
Среднее время поиска работы безработными в возрасте 15 – 74 лет, месяцев	7,8	8,9	8,6	7,8
мужчины	7,8	9,1	8,5	7,6
женщины	7,9	8,5	8,8	8,1

## 2. «Адекватные заработки и продуктивный труд»

Удельный вес работников организаций, получающих заработную плату ниже величины бюджета прожиточного минимума для трудоспособного населения, в общей численности работников организаций, процентов (за май)	2,0	2,4	1,9	1,6
Удельный вес работников организаций с низкой заработной платой (ниже 2/3 медианной заработной платы) в общей численности работников организаций, процентов (за май)	23,9	23,8	23,7	23,8
Средняя часовая заработная плата работников организаций по отдельным занятиям <sup>1)</sup> , рублей	3,86	...	...	5,62
мужчины	4,47	...	...	6,50
женщины	3,37	...	...	4,90
руководители коммерческих и некоммерческих организаций и руководители структурных подразделений – всего	5,99	...	...	8,46
мужчины	6,94	...	...	9,98
женщины	5,12	...	...	7,24
специалисты-профессионалы – всего	5,58	...	...	8,09
мужчины	7,63	...	...	11,16
женщины	4,74	...	...	6,83

Продолжение

	2016	2017	2018	2019
специалисты – всего	3,70	...	...	5,14
мужчины	5,62	...	...	7,58
женщины	3,29	...	...	4,56
работники, занятые предоставлением офисных административных и вспомогательных услуг, услуг потребителям, подготовкой, обработкой информации и учетом – всего	3,31	...	...	4,46
мужчины	4,48	...	...	5,69
женщины	3,13	...	...	4,05
работники сферы обслуживания, торговли и других родственных видов деятельности – всего	2,23	...	...	3,37
мужчины	2,34	...	...	3,45
женщины	2,20	...	...	3,35
квалифицированные работники сельского и лесного хозяйств, рыбоводства и рыболовства – всего	2,40	...	...	3,61
мужчины	2,36	...	...	3,45
женщины	2,43	...	...	3,76
квалифицированные рабочие промышленности, строительства и рабочие подобных занятий – всего	4,24	...	...	6,06
мужчины	4,37	...	...	6,27
женщины	3,61	...	...	5,08
операторы, аппаратчики, машинисты и другие рабочие, занятые управлением, эксплуатацией и обслуживанием установок и машин, сборщики изделий – всего	3,64	...	...	5,24
мужчины	3,71	...	...	5,37
женщины	3,28	...	...	4,52
неквалифицированные работники – всего	2,29	...	...	3,15
мужчины	3,01	...	...	4,19
женщины	2,00	...	...	2,71
Реальная заработная плата работников организаций, процентов	96,2	107,5	112,6	106,5
мужчины (за декабрь)	93,3	123,0	108,9	105,4
женщины (за декабрь)	96,0	116,9	106,2	106,0
Минимальная заработная плата в процентах от медианной заработной платы, процентов (за май)	42,0	44,3	43,0	41,1
Реальная заработная плата работников обрабатывающей промышленности, в процентах к предыдущему году	97,9	109,1	110,8	105,8
Удельный вес работников организаций, прошедших профессиональное обучение, в общей численности работников организаций, процентов	9,6	9,4	9,5	9,9
мужчины	11,1	10,6	10,7	11,0
женщины	8,3	8,4	8,6	8,9

	2016	2017	2018	2019
<b>3. «Достойная продолжительность рабочего времени»</b>				
Удельный вес занятого населения (15 – 74 лет), фактически работающего избыточное время (более 48 часов в неделю), в общей численности занятого населения данной возрастной группы, процентов	2,3	2,7	3,0	2,0
мужчины	2,9	3,5	3,9	2,8
женщины	1,7	1,9	2,2	1,2
Удельный вес занятого населения (15 – 74 лет) по фактически отработанному количеству рабочих часов в неделю на основной и дополнительной работе в общей численности занятого населения данной возрастной группы, процентов	100	100	100	100
мужчины	100	100	100	100
женщины	100	100	100	100
из него по количеству отработанных часов в неделю:				
менее 8 часов (включая временно отсутствующих) – всего	11,1	10,6	9,9	9,3
мужчины	5,5	4,5	4,3	3,9
женщины	16,6	16,6	15,6	14,8
8 – 15 часов – всего	0,5	0,5	0,5	0,5
мужчины	0,4	0,4	0,5	0,4
женщины	0,5	0,5	0,6	0,6
16 – 20 часов – всего	2,8	2,8	2,6	2,8
мужчины	1,5	1,6	1,5	1,4
женщины	4,0	4,0	3,6	4,2
21 – 30 часов – всего	2,3	2,2	2,0	2,2
мужчины	1,4	1,4	1,1	1,2
женщины	3,1	2,9	2,9	3,3
31 – 40 часов – всего	78,1	78,0	78,6	79,4
мужчины	84,8	84,6	84,9	86,3
женщины	71,6	71,4	72,3	72,5
41 – 50 часов – всего	3,8	4,2	4,5	4,0
мужчины	4,4	5,2	5,2	4,7
женщины	3,2	3,2	3,7	3,3
51 и более часов – всего	1,4	1,8	1,9	1,7
мужчины	1,9	2,4	2,5	2,1
женщины	1,0	1,3	1,3	1,3
Среднее количество фактически отработанных часов на основной и дополнительной работе в обследуемую неделю на одного занятого, часов	35,0	35,3	35,7	35,8
мужчины	37,8	38,4	38,5	38,6
женщины	32,2	32,4	32,8	33,0

	2016	2017	2018	2019
4. «Установление баланса между работой, семьей и личной жизнью»				
Удельный вес лиц, не входящих в состав рабочей силы (15 – 74 лет), не занятых по причине выполнения домашних обязанностей, ухода за детьми и другими членами семьи, в общей численности лиц, не входящих в состав рабочей силы, данной возрастной группы, процентов	4,2	4,1	4,1	3,8
мужчины	1,3	1,2	0,9	1,1
женщины	6,2	6,0	6,2	5,5
Удельный вес занятого населения (15 – 74 лет) по семейному положению в общей численности занятого населения данной возрастной группы, процентов	100	100	100	100
мужчины	100	100	100	100
женщины	100	100	100	100
из него по семейному положению:				
никогда не состояли в браке – всего	16,8	17,1	17,0	17,3
мужчины	20,1	20,6	20,8	21,3
женщины	13,6	13,5	13,0	13,3
состоят в браке – всего	68,8	68,5	68,3	67,0
мужчины	71,9	71,4	70,8	69,5
женщины	65,6	65,7	65,7	64,5
вдовцы, вдовы – всего	3,4	3,2	3,2	3,1
мужчины	1,2	1,0	1,0	0,9
женщины	5,6	5,4	5,4	5,3
разведены, разошлись – всего	11,0	11,2	11,6	12,6
мужчины	6,8	7,0	7,3	8,3
женщины	15,1	15,4	15,8	16,9
Удельный вес работников, находящихся в отпуске по уходу за ребенком до достижения им возраста трех лет, в общей численности занятого населения (15 – 74 лет), работающего по найму, процентов	5,4	5,4	5,2	4,9
мужчины	0,2	0,2	0,1	0,0
женщины	10,3	10,4	10,2	9,7
Удельный вес женщин, находящихся в отпуске по беременности и родам, в общей численности занятых женщин (15 – 74 лет), работающих по найму, процентов	1,4	1,6	1,2	1,1
Удельный вес занятых женщин, имеющих детей до 18 лет, по возрасту и количеству детей, процентов	100	100	100	100
всего				
из них по количеству детей до 18 лет:				
0	56,3	55,6	54,9	55,1
1	26,8	26,7	26,6	26,3
2	13,9	14,2	15,0	15,2
3+	3,0	3,5	3,5	3,4

Продолжение

	2016	2017	2018	2019
в возрасте 15 – 19 лет – всего	100	100	100	100
из них по количеству детей до 18 лет:				
0	89,9	96,2	97,5	98,4
1	9,0	3,8	2,5	1,6
2	1,2	-	-	-
3+	-	-	-	-
в возрасте 20 – 24 лет – всего	100	100	100	100
из них по количеству детей до 18 лет:				
0	70,3	69,6	69,7	72,0
1	25,5	25,7	24,0	22,3
2	3,8	4,4	5,9	4,9
3+	0,3	0,3	0,3	0,7
в возрасте 25 – 29 лет – всего	100	100	100	100
из них по количеству детей до 18 лет:				
0	35,7	37,0	38,4	38,7
1	41,1	38,3	38,2	38,9
2	18,8	20,1	19,5	19,2
3+	4,4	4,6	3,8	3,2
в возрасте 30 – 34 лет – всего	100	100	100	100
из них по количеству детей до 18 лет:				
0	20,0	18,6	19,1	19,7
1	38,5	38,4	36,6	37,2
2	34,6	33,5	35,6	33,8
3+	6,9	9,5	8,7	9,4
в возрасте 35 – 39 лет – всего	100	100	100	100
из них по количеству детей до 18 лет:				
0	20,9	19,7	19,2	18,0
1	38,6	36,2	35,5	36,5
2	32,8	35,0	35,6	37,3
3+	7,7	9,1	9,6	8,3
в возрасте 40 – 44 лет – всего	100	100	100	100
из них по количеству детей до 18 лет:				
0	43,7	42,8	39,6	38,2
1	39,8	41,5	44,0	42,8
2	13,5	13,5	13,4	15,7
3+	3,0	2,2	3,0	3,3
в возрасте 45 – 49 лет – всего	100	100	100	100
из них по количеству детей до 18 лет:				
0	76,3	73,8	71,6	71,9
1	21,2	23,5	24,6	23,7
2	2,1	2,3	3,3	3,8
3+	0,3	0,3	0,5	0,7



Продолжение

	2016	2017	2018	2019
в возрасте 50 – 54 лет – всего	100	100	100	100
из них по количеству детей до 18 лет:				
0	92,2	92,3	92,0	90,8
1	7,1	7,1	7,3	8,3
2	0,5	0,4	0,6	0,7
3+	0,2	0,1	0,0	0,1
в возрасте 55 – 59 лет – всего	100	100	100	100
из них по количеству детей до 18 лет:				
0	97,9	97,9	97,5	98,2
1	2,1	2,1	2,3	1,5
2	–	–	0,2	0,2
3+	0,1	–	–	0,1
в возрасте 60 – 74 лет – всего	100	100	100	100
из них по количеству детей до 18 лет:				
0	99,2	99,4	99,2	99,1
1	0,7	0,5	0,7	0,7
2	0,1	–	0,1	0,1
3+	0,1	0,1	–	–
Удельный вес занятых женщин, имеющих детей до 18 лет, по занятиям и количеству детей, процентов				
всего	100	100	100	100
из них по количеству детей до 18 лет:				
0	56,3	55,6	54,9	55,1
1	26,8	26,7	26,6	26,3
2	13,9	14,2	15,0	15,2
3+	3,0	3,5	3,5	3,4
руководители (законодатели, руководители органов государственного управления, общественных организаций (объединений), коммерческих и некоммерческих организаций) – всего	100	100	100	100
из них по количеству детей до 18 лет:				
0	58,7	56,5	56,5	55,5
1	27,1	26,6	26,3	26,8
2	12,4	14,8	14,1	15,4
3+	1,8	2,1	3,1	2,3
специалисты-профессионалы – всего	100	100	100	100
из них по количеству детей до 18 лет:				
0	53,0	53,7	53,9	52,3
1	29,9	27,7	27,4	28,4
2	14,9	16,0	16,4	16,8
3+	2,2	2,7	2,3	2,5

Продолжение

	2016	2017	2018	2019
специалисты – всего	100	100	100	100
из них по количеству детей до 18 лет:				
0	56,8	56,4	56,0	58,0
1	26,8	27,1	27,3	26,3
2	14,2	13,8	14,4	13,5
3+	2,3	2,7	2,3	2,2
работники, занятые предоставлением офисных административных и вспомогательных услуг, услуг потребителям, подготовкой, обработкой информации и учетом – всего	100	100	100	100
из них по количеству детей до 18 лет:				
0	56,9	56,9	55,3	55,5
1	27,5	28,8	28,7	28,2
2	13,2	11,1	13,4	13,4
3+	2,5	3,2	2,6	2,9
работники сферы обслуживания, торговли и родственных видов деятельности – всего	100	100	100	100
из них по количеству детей до 18 лет:				
0	55,7	53,7	52,0	52,9
1	26,3	27,9	28,2	27,1
2	14,2	14,7	16,2	16,2
3+	3,8	3,7	3,6	3,7
квалифицированные работники сельского и лесного хозяйства, рыбоводства и рыболовства – всего	100	100	100	100
из них по количеству детей до 18 лет:				
0	47,9	46,3	47,5	51,1
1	25,1	24,6	23,7	21,1
2	16,1	14,9	15,5	16,7
3+	11,0	14,2	13,3	11,2
квалифицированные рабочие промышленности, строительства и рабочие подобных профессий – всего	100	100	100	100
из них по количеству детей до 18 лет:				
0	54,4	55,6	51,4	53,8
1	26,5	27,2	29,5	25,7
2	16,0	14,8	15,0	15,4
3+	3,2	2,4	4,2	5,0
операторы, аппаратчики, машинисты и другие рабочие, занятые управлением, эксплуатацией и обслуживанием установок и машин, сборщики изделий – всего	100	100	100	100
из них по количеству детей до 18 лет:				
0	59,5	57,0	60,4	57,6
1	24,2	26,4	21,7	23,0
2	13,9	12,7	14,1	13,9
3+	2,5	3,9	3,9	5,6

Продолжение

	2016	2017	2018	2019
неквалифицированные рабочие – всего	100	100	100	100
из них по количеству детей до 18 лет:				
0	66,8	65,8	65,7	67,6
1	18,9	18,5	18,2	17,5
2	10,2	10,8	10,3	9,9
3+	4,2	5,0	5,9	5,0
Удельный вес занятых женщин (20 – 49 лет), имеющих детей дошкольного возраста (до 6 лет включительно), в общей численности занятых женщин данной возрастной группы, процентов	31,1	32,2	32,8	33,0
<b>5. «Труд, который должен быть упразднен»</b>				
Удельный вес детей в возрасте 5 - 17 лет, вовлеченных в ту или иную форму детского труда, в общей численности детей данной возрастной группы <sup>1)</sup> , процентов	...	...	...	4,1
мальчики	...	...	...	4,7
девочки	...	...	...	3,4
<b>6. «Стабильность и защищенность работы»</b>				
Удельный вес занятого населения (15 – 74 лет), работающего на основе трудового договора (контракта) на определенный срок, на основе гражданско-правового договора, на основе устной договоренности без оформления документов, в общей численности занятого населения данной возрастной группы, работающего по найму, процентов	91,6	90,9	91,8	91,2
мужчины	90,0	89,4	90,4	89,8
женщины	93,1	92,4	93,2	92,6
удельный вес занятого населения (15 – 74 лет), работающего на основе трудового договора (контракта) на определенный срок в общей численности занятого населения данной возрастной группы, работающего по найму, процентов	90,1	89,0	89,7	89,5
мужчины	87,9	86,6	87,4	87,3
женщины	92,1	91,3	91,9	91,6
удельный вес занятого населения (15 – 74 лет), работающего на основе гражданско-правового договора в общей численности занятого населения данной возрастной группы, работающего по найму, процентов	1,0	1,3	1,6	1,2
мужчины	1,3	1,8	2,0	1,6
женщины	0,8	0,9	1,1	0,7
удельный вес занятого населения (15 – 74 лет), работающего на основе устной договоренности без оформления документов, в общей численности занятого населения данной возрастной группы, работающего по найму, процентов	0,5	0,6	0,6	0,6
мужчины	0,8	1,1	1,0	0,9
женщины	0,2	0,2	0,2	0,3

	2016	2017	2018	2019
Общий трудовой стаж в среднем на одного работника по отдельным занятиям <sup>1)</sup> , лет	22	...	...	24
мужчины	22	...	...	23
женщины	23	...	...	25
руководители коммерческих и некоммерческих организаций и руководители структурных подразделений – всего	24	...	...	25
мужчины	24	...	...	24
женщины	25	...	...	26
специалисты-профессионалы – всего	22	...	...	22
мужчины	21	...	...	21
женщины	22	...	...	23
специалисты – всего	22	...	...	24
мужчины	18	...	...	20
женщины	23	...	...	25
работники, занятые предоставлением офисных административных и вспомогательных услуг, услуг потребителям, подготовкой, обработкой информации и учетом – всего	20	...	...	22
мужчины	17	...	...	19
женщины	21	...	...	23
работники сферы обслуживания, торговли и других родственных видов деятельности – всего	23	...	...	24
мужчины	23	...	...	25
женщины	23	...	...	24
квалифицированные работники сельского и лесного хозяйств, рыбоводства и рыболовства – всего	21	...	...	24
мужчины	20	...	...	23
женщины	22	...	...	25
квалифицированные рабочие промышленности, строительства и рабочие подобных занятий – всего	22	...	...	23
мужчины	22	...	...	23
женщины	23	...	...	24
операторы, аппаратчики, машинисты и другие рабочие, занятые управлением, эксплуатацией и обслуживанием установок и машин, сборщики изделий – всего	23	...	...	25
мужчины	23	...	...	25
женщины	24	...	...	26
неквалифицированные работники – всего	25	...	...	27
мужчины	18	...	...	19
женщины	28	...	...	31
Удельный вес населения (15 – 74 лет), занимающегося деятельностью по производству товаров для собственного использования, в общей численности населения данной возрастной группы <sup>2)</sup> , процентов	23,1	25,2	36,5	33,5
мужчины	21,8	23,9	38,5	35,6
женщины	24,3	26,3	34,7	31,7

	2016	2017	2018	2019
<b>7. «Равенство возможностей и условий в занятости»</b>				
Удельный вес занятых мужчин (женщин) (15 – 74 лет) в общей численности занятого населения данной возрастной группы по отдельным занятиям, процентов	100	100	100	100
мужчины	49,3	49,5	50,2	50,0
женщины	50,7	50,5	49,8	50,0
руководители (законодатели, руководители органов государственного управления, общественных организаций (объединений), коммерческих и некоммерческих организаций) – всего	100	100	100	100
мужчины	54,0	52,4	52,7	50,9
женщины	46,0	47,6	47,3	49,1
специалисты-профессионалы – всего	100	100	100	100
мужчины	30,6	30,6	31,9	31,2
женщины	69,4	69,4	68,1	68,8
специалисты – всего	100	100	100	100
мужчины	25,2	27,0	28,8	27,5
женщины	74,8	73,0	71,2	72,5
работники, занятые предоставлением офисных административных и вспомогательных услуг, услуг потребителям, подготовкой и обработкой информации и учетом – всего	100	100	100	100
мужчины	12,9	17,7	20,3	19,9
женщины	87,1	82,3	79,7	80,1
работники сферы обслуживания, торговли и других родственных видов деятельности – всего	100	100	100	100
мужчины	28,8	27,6	27,2	27,4
женщины	71,2	72,4	72,8	72,6
квалифицированные работники сельского и лесного хозяйства, рыбоводства и рыболовства – всего	100	100	100	100
мужчины	48,4	47,2	45,5	48,1
женщины	51,6	52,8	54,5	51,9
квалифицированные рабочие промышленности, строительства и рабочие подобных занятий – всего	100	100	100	100
мужчины	82,1	81,5	82,3	83,0
женщины	17,9	18,5	17,7	17,0
операторы, аппаратчики, машинисты и другие рабочие, занятые управлением, эксплуатацией и обслуживанием установок и машин, сборщики изделий – всего	100	100	100	100
мужчины	87,8	87,3	88,5	90,0
женщины	12,2	12,7	11,5	10,0
неквалифицированные работники – всего	100	100	100	100
мужчины	44,1	46,0	48,5	47,8
женщины	55,9	54,0	51,5	52,2

Продолжение

	2016	2017	2018	2019
Удельный вес занятых женщин (15 – 74 лет) в общей численности занятого населения данной возрастной группы в подгруппах занятий группы «руководители» <sup>3)</sup> , процентов				
11 «Руководители государственных органов, государственных организаций, подчиненных Президенту Республики Беларусь, Правительству Республики Беларусь, органов местного управления и самоуправления, общественных организаций (объединений), коммерческих и некоммерческих организаций», процентов	57,3	60,8	43,2	43,7
12 «Руководители структурных подразделений в области финансово-экономической и административной деятельности, сбыта, маркетинга, рекламы, связей с общественностью, научных исследований и разработок», процентов	48,0	48,7	64,0	67,1
13 «Руководители структурных подразделений по производству и эксплуатации в сельском, лесном и рыбном хозяйствах, в промышленности, строительстве, на транспорте и информационно-коммуникационных технологиях, в здравоохранении, предоставлении социальных услуг, в образовании, страховой и финансовой деятельности», процентов	–	–	33,8	31,4
14 «Руководители структурных подразделений (управляющие объектами) в сфере предоставления услуг временного проживания и питания, торговли и в иных сферах предоставления аналогичных услуг», процентов	–	–	59,7	68,6
Отношение номинальной начисленной средней заработной платы женщин к средней заработной плате мужчин, процентов	78,5	74,6	72,7	73,1
Удельный вес женщин (15 – 74 лет) в общей численности занятого населения данной возрастной группы, работающего по найму в несельскохозяйственном секторе, процентов	53,4	53,3	52,7	52,8
<b>8. «Безопасные условия труда»</b>				
Численность работников, потерпевших при несчастных случаях на производстве со смертельным исходом на 1 000 работающих, человек	0,023	0,022	0,028	0,029
мужчины	0,043	0,043	0,055	0,055
женщины	0,004	0,004	0,004	0,005
Численность работников, потерпевших при несчастных случаях на производстве без смертельного исхода на 1 000 работающих, человек	0,406	0,388	0,467	0,513
мужчины	0,622	0,611	0,741	0,787
женщины	0,214	0,191	0,221	0,266

Продолжение

	2016	2017	2018	2019
Число человеко-дней временной нетрудоспособности работников, потерпевших на производстве, в расчете на одного потерпевшего, дней	45,8	46,3	43,8	44,3
мужчины	48,5	48,2	45,3	46,2
женщины	38,4	40,6	39,0	39,0
Численность государственных служащих, работающих в областных (Минском городском) управлениях Департамента государственной инспекции труда Министерства труда и социальной защиты Республики Беларусь, межрайонных инспекциях труда областных управлений Департамента государственной инспекции труда Министерства труда и социальной защиты Республики Беларусь, на 10 000 занятого населения, человек	0,5 <sup>4)</sup>	0,4	...	0,4
Удельный вес работников, занятых на рабочих местах с вредными и (или) опасными условиями труда, в общей численности работников организаций, процентов	23,3	22,4	20,6	20,3
Удельный вес работников, занятых тяжелым физическим трудом, в общей численности работников организаций, процентов	10,2	9,7	9,0	8,6
мужчины	15,7	15,1	14,1	14,1
женщины	4,7	4,3	4,1	3,7
Удельный вес работников, занятых напряженным трудом, в общей численности работников организаций, процентов	4,6	4,4	4,1	3,6
мужчины	6,8	6,7	6,3	5,9
женщины	2,4	2,2	1,8	1,6
Удельный вес работников, пользующихся хотя бы одним из видов компенсаций по условиям труда, в общей численности работников организаций, процентов	23,0	22,0	20,7	20,3
мужчины	29,1	27,8	26,4	27,4
женщины	16,9	16,2	15,0	13,9
<b>9. «Социальная защита»</b>				
Удельный вес населения старше трудоспособного возраста, состоящего на учете в органах по труду, занятости и социальной защите и получающего трудовые пенсии, в общей численности населения старше трудоспособного возраста, процентов	94,0	94,6 <sup>5)</sup>	97,0 <sup>6)</sup>	97,7 <sup>6)</sup>
мужчины	88,4	89,4 <sup>5)</sup>	96,5 <sup>6)</sup>	97,5 <sup>6)</sup>
женщины	96,3	96,7 <sup>5)</sup>	97,3 <sup>6)</sup>	97,7 <sup>6)</sup>
Удельный вес расходов Республики Беларусь на социальную защиту в ВВП, процентов	14,7	13,9	13,3	14,1
Удельный вес расходов консолидированного бюджета Республики Беларусь на здравоохранение в ВВП, процентов	4,2	4,1	4,0	4,2

Продолжение

	2016	2017	2018	2019
<b>10. «Социальный диалог»</b>				
Удельный вес численности членов отраслевых профсоюзов (включая неработающих), входящих в Федерацию профсоюзов Беларуси, в общей численности населения, занятого в экономике, процентов	93,0	94,1	94,4	94,5
мужчины	79,3	80,3	78,4	79,0
женщины	107,0	108,0	111,6	110,9
Число человеко-дней забастовок, человеко-дней	–	–	–	–
<b>11. «Экономический и социальный контекст»</b>				
Удельный вес ВИЧ-инфицированных в численности населения, процентов (мужчины 15 – 59 лет, женщины 15 – 54 лет) <sup>8)</sup>	0,04	0,04	0,04	0,04
мужчины	0,05	0,05	0,05	0,05
женщины	0,03	0,03	0,03	0,03
Производительность труда (ВВП на одного занятого)				
ВВП на одного занятого, рублей	21 551,4	24 289,8	28 197,9	30 444,3 <sup>7)</sup>
темпы роста, процентов	99,5	103,7	103,5	101,3 <sup>7)</sup>
Децильный коэффициент фондов, раз	6,3	5,9	6,0	6,0
Индекс потребительских цен <sup>9)</sup> , процентов	111,8	106,0	104,9	105,6
Удельный вес занятого населения (15 – 74 лет) по видам экономической деятельности в общей численности занятого населения данной возрастной группы, процентов	100	100	100	100
сельское, лесное и рыбное хозяйство	9,7	10,7	11,3	11,1
промышленность	23,2	23,2	22,7	22,6
горнодобывающая промышленность	0,5	0,6	0,6	0,6
обрабатывающая промышленность	18,1	18,4	17,6	17,4
снабжение электроэнергией, газом, паром, горячей водой и кондиционированным воздухом	3,9	3,7	4,0	4,0
водоснабжение; сбор, обработка и удаление отходов, деятельность по ликвидации загрязнений	0,7	0,5	0,5	0,6
строительство	8,3	7,6	7,9	7,8
оптовая и розничная торговля; ремонт автомобилей и мотоциклов	14,2	14,1	14,0	14,3
транспортная деятельность, складирование, почтовая и курьерская деятельность	6,9	6,8	7,1	6,9
услуги по временному проживанию и питанию	1,8	2,0	1,9	1,9
информация и связь	2,0	2,0	2,0	2,1
финансовая и страховая деятельность	1,8	1,7	1,6	1,7
операции с недвижимым имуществом	0,7	0,7	0,6	0,6



	2016	2017	2018	2019
профессиональная, научная и техническая деятельность	1,8	1,8	1,9	2,0
деятельность в сфере административных и вспомогательных услуг	1,7	2,0	1,8	1,8
государственное управление	5,4	5,1	5,1	4,8
образование	10,6	10,4	10,5	10,9
здравоохранение и социальные услуги	8,0	8,1	7,9	8,0
творчество, спорт, развлечения и отдых	1,9	1,9	1,8	1,7
предоставление прочих видов услуг	1,6	1,4	1,5	1,5
Уровень грамотности населения в возрасте 15 лет и старше, процентов	...	...	...	99,9 <sup>10)</sup>
мужчины	...	...	...	99,9 <sup>10)</sup>
женщины	...	...	...	99,9 <sup>10)</sup>
Удельный вес населения в возрасте 15 лет и старше, имеющего среднее образование, в общей численности населения данной возрастной группы, процентов	...	...	...	92,2 <sup>10)</sup>
мужчины	...	...	...	92,7 <sup>10)</sup>
женщины	...	...	...	91,8 <sup>10)</sup>
Удельный вес оплаты труда в ВВП, процентов	47,2	47,0	47,6	49,7 <sup>7)</sup>
Удельный вес занятых женщин (15 – 74 лет) в общей численности занятого населения данной возрастной группы по видам экономической деятельности, процентов	50,7	50,5	49,8	50,0
сельское, лесное и рыбное хозяйство	34,7	34,3	33,9	34,1
промышленность	38,2	38,3	37,1	37,5
горнодобывающая промышленность	15,3	19,0	26,2	22,6
обрабатывающая промышленность	41,7	41,9	40,8	41,7
снабжение электроэнергией, газом, паром, горячей водой и кондиционированным воздухом	26,6	24,9	23,1	22,5
водоснабжение; сбор, обработка и удаление отходов, деятельность по ликвидации загрязнений	30,2	28,8	32,1	30,7
строительство	14,5	14,4	13,7	11,7
оптовая и розничная торговля; ремонт автомобилей и мотоциклов	66,0	65,2	66,9	66,8
транспортная деятельность, складирование, почтовая и курьерская деятельность	29,6	27,4	27,1	24,2
услуги по временному проживанию и питанию	77,5	74,3	71,2	72,4
информация и связь	41,9	40,9	40,7	36,5
финансовая и страховая деятельность	72,8	73,6	77,4	76,9
операции с недвижимым имуществом	55,9	60,7	53,8	46,6
профессиональная, научная и техническая деятельность	58,1	57,8	59,9	55,3
деятельность в сфере административных и вспомогательных услуг	43,9	42,6	45,6	41,2

Продолжение

	2016	2017	2018	2019
государственное управление	42,2	41,5	38,8	37,8
образование	81,8	82,5	82,0	83,1
здравоохранение и социальные услуги	83,3	82,6	81,9	82,6
творчество, спорт, развлечения и отдых	64,5	62,6	62,2	66,9
предоставление прочих видов услуг	65,7	69,5	71,3	72,9
Децильный коэффициент дифференциации заработной платы (за ноябрь), в разах	4,1	4,1	4,0	4,1
Уровень малообеспеченности населения, процентов	5,7	5,9	5,6	5,0

<sup>1)</sup> Выборочное обследование организаций по заработной плате по профессиям и должностям проводится два раза в пять лет (в первый и предпоследний годы пятилетки).

<sup>2)</sup> За 2016 – 2017 годы – «удельный вес населения (15 – 74 лет), занятого в личном подсобном хозяйстве производством продукции, используемой для собственного потребления, в процентах».

<sup>3)</sup> С 2018 года – в соответствии с общегосударственным классификатором Республики Беларусь «Занятия» ОКРБ 014-2017, вступившим в силу с 1 января 2018 года, взамен ранее действовавшего ОКРБ 014-2007.

<sup>4)</sup> Данные за 2015 год.

<sup>5)</sup> В 2017 году к населению старше трудоспособного возраста, состоящему на учете в органах по труду, занятости и социальной защите и получающему трудовые пенсии, отнесены мужчины в возрасте старше 60 лет и женщины в возрасте старше 55 лет. К населению старше трудоспособного возраста отнесены мужчины в возрасте старше 60 лет 6 месяцев и женщины в возрасте старше 55 лет 6 месяцев.

<sup>6)</sup> Удельный вес населения в общеустановленном пенсионном возрасте и старше, получающего пенсию, в общей численности населения, достигшего общеустановленного пенсионного возраста (административные данные Министерства труда и социальной защиты Республики Беларусь).

<sup>7)</sup> Предварительные данные.

<sup>8)</sup> ВИЧ-инфицированные, впервые выявленные в отчетном году.

<sup>9)</sup> В процентах к предыдущему году (товары и услуги).

<sup>10)</sup> По данным переписи населения Республики Беларусь 2019 года.



# Труд и занятость в Республике Беларусь

Статистический сборник

Ответственный за выпуск:  
И.В. Бондаренко

Подписано в печать: 15.09.2020. Формат 64x80 1/8.  
Бумага офсетная. Ксерокс.  
Печ. л. 39,5. Усл.-печ. л. 36,74.  
Тираж 45 экз. Заказ 1725.

Национальный статистический комитет Республики Беларусь.  
Пр. Партизанский, 12, 220070, Минск, Республика Беларусь  
Тел. (375-17) 378-02-65  
E-mail: [belstat@belstat.gov.by](mailto:belstat@belstat.gov.by)  
<http://www.belstat.gov.by>

Республиканское унитарное предприятие «Информационно-вычислительный центр  
Национального статистического комитета Республики Беларусь»  
Пр. Партизанский, 12а-8а, 220070, Минск, Республика Беларусь.  
ЛП № 02330/10 от 28.10.2013  
Тел.: (375-17) 378-87-18; (375-17) 379-70-32  
Факс: (375-17) 378-52-11  
[www.ivcstat.by](http://www.ivcstat.by)