



**NATIONAL STATISTICAL COMMITTEE OF THE REPUBLIC OF BELARUS**

# **SMALL AND MEDIUM-SIZED BUSINESS IN THE REPUBLIC OF BELARUS**

Statistical data book

**MINSK**

2014

## EDITORIAL BOARD:

Vladimir Zinovsky – Chair

Irina Kostevich, Irina Kangro, Elena Kukharevich, Vadim Bogush, Elena Palkovskaya,  
Olga Klavsut, Olga Dovnar

The data book presents statistics on main economic indicators of small and medium-sized business entities in the Republic of Belarus for the years 2009-2013.

The publication is intended for senior officials, government authorities, financial and economic departments of organisations, scientific organisations, higher education teaching staff, post-graduates and students of higher education programmes in economics, and other interested users.

**ISBN 978-985-7015-73-3**

© National Statistical Committee  
of the Republic of Belarus, 2014

*E-mail:* [belstat@mail.belpak.by](mailto:belstat@mail.belpak.by)  
<http://www.belstat.gov.by>

© State Property Committee  
of the Republic of Belarus, 2014

## FOREWORD

The data book presents statistical information on the main economic indicators of small business (micro and small entities and individual entrepreneurs) and medium-sized business entities in the Republic of Belarus.

Small and medium-sized business entities are defined in accordance with the criteria as specified by the Law of the Republic of Belarus of 1 July 2010 No. 148-3 "On the support to small and medium-sized business".

Small business entities comprise:

individual entrepreneurs registered in the Republic of Belarus;

micro entities which are registered in the Republic of Belarus for-profit organisations with an average number of employees 15 or less in a calendar year;

small entities which are registered in the Republic of Belarus for-profit organisations with an average number of employees 16 to 100 in a calendar year.

Medium-sized business entities comprise registered in the Republic of Belarus for-profit organisations with an average number of employees 101 to 250 in a calendar year.

The data book consists of four sections: "Micro, small and medium-sized entities", "Micro, small and medium-sized entities by regions in 2013", "Private (peasant) farms" and "Individual entrepreneurs".

The sections "Micro, small and medium-sized entities" and "Micro, small and medium-sized entities by regions in 2013" provide statistics on main economic indicators of micro, small and medium-sized entities – legal entities: share of micro, small and medium-sized entities in main economic indicators of the Republic of Belarus, regions and Minsk City, number of entities, number of employees, wages and salaries, volume of manufacture of products (works, services), volume of industrial production, fixed capital investment, turnover, financial indicators. The statistics include the data on private (peasant) farms, but exclude the data on individual entrepreneurs. The indicators are provided in a breakdown by economic activities, ownership types and regions of the country.

The section "Private (peasant) farms" provides statistics on the main economic indicators of private (peasant) farms registered as small and medium-sized business entities: number of private (peasant) farms, number of employees, financial indicators, sown area under agricultural crops, production of major agricultural products, number of livestock and poultry, yield capacity of agricultural crops.

The section "Individual entrepreneurs" comprises information on the number of individual entrepreneurs recorded by the Ministry on Taxes and Duties of the Republic of Belarus, entrepreneurial incomes (revenues), payments to the budget, as well as selected statistical indicators characterizing trading activity of individual entrepreneurs.

Selected statistical indicators are furnished with brief methodological notes. The graphics are provided in the appendix.

Some data for 2012 are revised as compared with those published. In certain cases data for 2013 are provisional and are subject to revision in further issues.

### Explanation of symbols

– not applicable

0,0 insignificant magnitude

Ratios are constructed on the basis of absolute numbers with smaller units of measurement than those presented in the tables.

In several cases insignificant discrepancies between the totals and the sums of data should be assigned to data rounding.

CONTENTS

	Pg.		Pg.
<b>METHODOLOGICAL NOTES</b>	10	1.2.3. Entities by legal organizational form .....	66
<b>1. MICRO, SMALL AND MEDIUM-SIZED ENTITIES</b>		1.2.4. Entities by economic activity and ownership type at year-end 2013.....	67
<b>1.1. General economic indicators of micro, small and medium-sized entities</b>		1.2.5. Medium-sized entities by economic activity by regions and Minsk City at year-end 2013.....	68
1.1.1. Share of micro, small and medium-sized entities in main economic indicators of the Republic of Belarus .....	14	1.2.6. Micro and small entities by economic activity by regions and Minsk City at year-end 2013.....	69
1.1.2. Share of micro, small and medium-sized entities in main economic indicators of regions and Minsk City .....	30	1.2.7. Micro entities by economic activity by regions and Minsk City at year-end 2013...	70
1.1.3. Main economic indicators of micro, small and medium-sized entities of the Republic of Belarus .....	44	1.2.8. Small entities by economic activity by regions and Minsk City at year-end 2013...	72
1.1.4. Main economic indicators of micro, small and medium-sized entities of Brest region	46	<b>1.3. Employees, wages and salaries</b>	
1.1.5. Main economic indicators of micro, small and medium-sized entities of Vitebsk region	48	1.3.1. Average number of employees by ownership type by regions and Minsk City	74
1.1.6. Main economic indicators of micro, small and medium-sized entities of Gomel region	50	1.3.2. Average number of employees by economic activity .....	78
1.1.7. Main economic indicators of micro, small and medium-sized entities of Grodno region .....	52	1.3.3. Average number of employees per entity by main economic activity .....	80
1.1.8. Main economic indicators of micro, small and medium-sized entities of Minsk City	54	1.3.4. Average number of employees by economic activity by regions and Minsk City at year-end 2013.....	82
1.1.9. Main economic indicators of micro, small and medium-sized entities of Minsk region	56	1.3.5. Average annual payroll number of employees by ownership type by regions and Minsk City .....	86
1.1.10. Main economic indicators of micro, small and medium-sized entities of Mogilev region .....	58	1.3.6. Average annual payroll number of employees by economic activity .....	90
<b>1.2. Number of micro, small and medium-sized entities</b>		1.3.7. Average payroll number of employees in 2013 by economic activity by regions and Minsk City .....	92
1.2.1. Entities by ownership type by regions and Minsk City .....	60	1.3.8. Average number of external multiple job holders by ownership type by regions and Minsk City .....	96
1.2.2. Entities by economic activity .....	64	1.3.9. Average number of external multiple job	

	Pg.		Pg.
holders by economic activity .....	100		
1.3.10. Average number of external multiple job holders by economic activity by regions and Minsk City in 2013.....	102	<b>1.5. Industry</b>	
1.3.11. Average number of civil law contractors by ownership type by regions and Minsk City.....	106	1.5.1. Industrial organisations that manufactured industrial products (works, services) by regions and Minsk City.....	144
1.3.12. Average number of civil law contractors by economic activity.....	110	1.5.2. Volume of industrial production by regions and Minsk City.....	145
1.3.13. Average number of civil law contractors by economic activity by regions and Minsk City in 2013.....	112	1.5.3. Industrial organisations that manufactured industrial products (works, services) by economic activity .....	146
1.3.14. Nominal gross average monthly wages and salaries by ownership type by regions and Minsk City .....	116	1.5.4. Volume of industrial production by economic activity .....	149
1.3.15. Nominal gross average monthly wages and salaries by economic activity .....	120	1.5.5. Volume of industrial production by wnership type .....	152
1.3.16. Nominal gross average monthly wages and salaries by economic activity by regions and Minsk City in 2013.....	122	1.5.6. Innovation activity of small and medium- sized entities in manufacturing by economic activity .....	153
<b>1.4. Volume of manufacture of products (works, services)</b>		1.5.7. Volume of industrial production by economic activity by regions and Minsk City in 2013.....	154
1.4.1. Volume of manufacture of products (works, services) by ownership type by regions and Minsk City .....	126	1.5.8. Manufacture of selected industrial products by medium-sized entities .....	158
1.4.2. Volume of manufacture of products (works, services) by main economic activity.....	130	1.5.9. Manufacture of selected industrial products by micro and small entities .....	160
1.4.3. Volume of manufacture of products (works, services) by actually carried out economic activity .....	132	<b>1.6. Trade and services for population</b>	
1.4.4. Volume of manufacture of products (works, services) by main economic activity by regions and Minsk City in 2013.....	134	1.6.1. Retail turnover of trade by regions and Minsk City.....	162
1.4.5. Volume of manufacture of products (works, services) by actually carried out economic activity by regions and Minsk City in 2013 .....	138	1.6.2. Turnover of public catering by regions and Minsk City .....	163
1.4.6. Volume of manufacture of products (works, services) per entity by main economic activity .....	142	1.6.3. Retail turnover of trade entities and turnover of public catering by ownership type.....	164
		1.6.4. Shops by type .....	165
		1.6.5. Public catering outlets by type .....	166
		1.6.6. Retail (trade) network .....	168

	Pg.		Pg.
1.6.7. Public catering facilities .....	169	1.6.25. Paid services for population by regions and Minsk City .....	188
1.6.8. Retail (trade) network by regions and Minsk City .....	170		
1.6.9. Public catering facilities by regions and Minsk City .....	171	<b>1.7. Motor road transport</b>	
1.6.10. Wholesale turnover by regions and Minsk City .....	172	1.7.1. Freight transportation by motor road transport by regions and Minsk City .....	190
1.6.11. Sales of selected products (commodities) by wholesale organisations .....	173	1.7.2. Freight turnover of motor road transport by regions and Minsk City .....	191
1.6.12. External trade in goods .....	174		
1.6.13. Entities exporting and / or importing goods by regions and Minsk City .....	176	<b>1.8. Fixed capital investment and construction</b>	
1.6.14. Commodity exports by regions and Minsk City .....	177	1.8.1. Fixed capital investment by regions and Minsk City .....	192
1.6.15. Commodity imports by regions and Minsk City .....	178	1.8.2. Fixed capital investment by ownership type	194
1.6.16. Balance of external trade in goods by regions and Minsk City .....	179	1.8.3. Technological structure of fixed capital investment .....	194
1.6.17. Commodity exports and imports of medium-sized entities by selected countries	180	1.8.4. Fixed capital investment by economic activity .....	195
1.6.18. Commodity exports and imports of micro and small entities by selected countries .....	181	1.8.5. Fixed capital investment by source of financing .....	196
1.6.19. Commodity exports and imports of micro entities by selected countries .....	182	1.8.6. Contract work in Construction economic activity by ownership type .....	196
1.6.20. Commodity exports and imports of small entities by selected countries .....	183	1.8.7. Contract work in Construction economic activity by regions and Minsk City .....	197
1.6.21. Commodity pattern of exports and imports of medium-sized entities .....	184		
1.6.22. Commodity pattern of exports and imports of micro and small entities .....	185	<b>1.9. Foreign investment</b>	
1.6.23. Commodity pattern of exports and imports of micro entities .....	186	1.9.1. Foreign investment accumulated in real sector of economy by regions and Minsk City .....	198
1.6.24. Commodity pattern of exports and imports of small entities .....	187	1.9.2. Foreign investment in real sector of economy by regions and Minsk City .....	202
		1.9.3. Net foreign investment and disinvestment (-) by regions and Minsk City .....	204
		<b>1.10. Financial indicators</b>	
		1.10.1. Revenues from sales of products, goods, works and services by ownership type by regions and Minsk City .....	206
		1.10.2. Revenues from sales of products, goods, works and services by economic activity ...	210

# CONTENTS

	Pg.		Pg.
1.10.3. Revenues from sales of products, goods, works and services by economic activity by regions and Minsk City in 2013.....	212	1.10.18. Net profit, net loss (-) by ownership type by regions and Minsk City .....	260
1.10.4. Revenues from sales of products, goods, works and services per average employee by regions and Minsk City .....	216	1.10.19. Net profit, net loss (-) by economic activity	264
1.10.5. Revenues from sales of products, goods, works and services per average employee by economic activity .....	218	1.10.20. Net profit, net loss (-) by economic activity by regions and Minsk City in 2013.....	266
1.10.6. Net cost of products, goods, works and services sold by ownership type by regions and Minsk City .....	220	1.10.21. Share of loss-making entities by ownership type by regions and Minsk City .....	270
1.10.7. Net cost of products, goods, works and services sold by economic activity .....	224	1.10.22. Share of loss-making entities by economic activity .....	274
1.10.8. Net cost of products, goods, works and services sold by economic activity by regions and Minsk City in 2013.....	226	1.10.23. Share of loss-making entities by economic activity by regions and Minsk City in 2013...	276
1.10.9. Profit, loss (-) from sales of products, goods, works and services by ownership type by regions and Minsk City .....	230	1.10.24. Accounts receivable by regions and Minsk City .....	280
1.10.10. Profit, loss (-) from sales of products, goods, works and services by economic activity .....	234	1.10.25. Overdue accounts receivable by regions and Minsk City.....	281
1.10.11. Profit, loss (-) from sales of products, goods, works and services by economic activity by regions and Minsk City in 2013..	234	1.10.26. Accounts payable by regions and Minsk City	282
1.10.12. Profitability of products, goods, works and services sold by ownership type by regions and Minsk City .....	240	1.10.27. Overdue accounts payable by regions and Minsk City.....	283
1.10.13. Profitability of products, goods, works and services sold by economic activity .....	244	1.10.28. Accounts receivable and overdue accounts receivable by ownership type .....	284
1.10.14. Profitability of products, goods, works and services sold by economic activity by regions and Minsk City in 2013.....	246	1.10.29. Accounts payable and overdue accounts payable by ownership type .....	285
1.10.15. Profitability of sales by ownership type by regions and Minsk City .....	250	1.10.30. Accounts receivable by economic activity	286
1.10.16. Profitability of sales by economic activity....	254	1.10.31. Overdue accounts receivable by economic activity .....	288
1.10.17. Profitability of sales by economic activity by regions and Minsk City in 2013.....	256	1.10.32. Accounts payable by economic activity	290
		1.10.33. Overdue accounts payable by economic activity .....	292
		1.10.34. Status of accounts .....	294
		<b>2. MICRO, SMALL AND MEDIUM-SIZED ENTITIES BY REGIONS</b>	
		2.1. Number of entities that active in 2013 .....	298

	Pg.		Pg.
2.2. Average number of employees .....	302	3.9. Sown area under agricultural crops .....	348
2.3. Average annual payroll number of employees.....	306	3.10. Production of major agricultural products by regions.....	349
2.4. Average number of external multiple job holders .....	310	3.11. Number of livestock and poultry .....	350
2.5. Average number of civil law contractors.....	314	3.12. Yield capacity of agricultural crops by regions.....	351
2.6. Volume of manufacture of products (works, services).....	318		
2.7. Volume of industrial production.....	322	<b>4. INDIVIDUAL ENTREPRENEURS</b>	
2.8. Revenues from sales of products, goods, works and services .....	326	4.1. Individual entrepreneurs by regions and Minsk City .....	352
2.9. Profitability of goods, products, works and services sold .....	330	4.2. The number of natural persons attracted by individual entrepreneurs on labor and civil contracts by regions and Minsk City.....	352
2.10. Profitability of sales .....	334	4.3. Entrepreneurial incomes (revenues) by regions and Minsk City .....	352
2.11. Net profit, net loss (-).....	338	4.4. Payments received to the budget by regions and Minsk City .....	353
2.12. Share of loss-making entities .....	342	4.5. Individual entrepreneurs by economic activity.....	353
<b>3. PRIVATE (PEASANT) FARMS</b>		4.6. Individual entrepreneurs by economic activity by regions and Minsk City as of 1 <sup>st</sup> January 2014 .....	354
3.1. Private (peasant) farms engaged in the manufacture of products, performance of works, provision of services by regions.....	346	4.7. Payments received to the budget by economic activity by regions and Minsk City in 2013 .....	355
3.2. Payroll number of employees of private (peasant) farm by regions.....	346	4.8. Main indicators of trade activity of individual entrepreneurs .....	356
3.3. Revenues from sales of products, goods, works and services by regions.....	346	4.9. Retail turnover of trade by regions and Minsk City .....	356
3.4. Net profit, net loss (-) by regions.....	347	4.10. Turnover of public catering by regions and Minsk City .....	357
3.5. Profitability of sales by regions.....	347	4.11. External trade in goods .....	357
3.6. Share of loss-making private (peasant) farms by regions.....	347	4.12. Trade outlets by regions and Minsk City .....	358
3.7. Agricultural production of private (peasant) farms .....	347	4.13. Public catering outlets by regions and Minsk City .....	358
3.8. Agricultural production of private (peasant) farms by regions.....	348		



	Pg.		Pg.
4.14. Retail (trade) outlets by type by regions and Minsk City at year-end 2013	359	5.14. Volume of external trade in goods (diagram).....	374
4.15. Public catering facilities by type by regions and Minsk City at year-end 2013	359	5.15. Fixed capital investment by regions and Minsk City (diagram).....	375
<b>5. APPENDIX</b>			
5.1. Share of micro, small and medium-sized entities in main economic indicators of the Republic of Belarus (diagram).....	360	5.16. Revenues from sales of products, goods, works and services by regions and Minsk City (diagram).....	376
5.2. Share of micro, small and medium-sized entities in Gross Regional Product (diagram).....	362	5.17. Revenues from sales of products, goods, works and services by economic activity (diagram).....	377
5.3. Share of micro, small and medium-sized entities in total number of entities at year- end 2013 (diagram).....	363	5.18. Number of private (peasant) farms that active in 2013 by regions (diagram).....	378
5.4. Entities by regions and Minsk City (diagram).....	364	5.19. Indices of agricultural production of private (peasant) farms by regions in 2013 (diagram).....	378
5.5. Entities by economic activity (diagram)...	365	5.20. Gross harvest of grains and legumes of private (peasant) farms by regions in 2013 (diagram).....	378
5.6. Average number of employees by regions and Minsk City (diagram).....	366	5.21. Yield capacity of grains and legumes of private (peasant) farms by regions in 2013 (diagram).....	378
5.7. Average number of employees by economic activity (diagram).....	367	5.22. Gross harvest of potatoes and vegetables of private (peasant) farms by regions in 2013 (diagram).....	378
5.8. Volume of manufacture of products (works, services) by regions and Minsk City (diagram).....	368	5.23. Yield capacity of potatoes and vegetables of private (peasant) farms by regions in 2013 (diagram).....	378
5.9. Volume of manufacture of products (works, services) by actually carried out economic activity (diagram).....	369	5.24. Number of individual entrepreneurs by regions and Minsk City (diagram).....	379
5.10. Number of micro, small and medium-sized entities per 1000 population (cartogram)	370	5.25. Number of individual entrepreneurs by economic activity (diagram).....	379
5.11. Volume of manufacture of products (works, services) by micro, small and medium-sized entities per capita in 2013 (cartogram)...	371	5.26. Entrepreneurial incomes (revenues) by regions and Minsk City (diagram).....	379
5.12. Share of micro, small and medium-sized entities in total volume of industrial production of the Republic of Belarus in 2013 (diagram).....	372		
5.13. Retail turnover of trade entities by regions and Minsk City (diagram).....	373		

## METHODOLOGICAL NOTES

The statistical indicators in the data book (excluding the indicators "Volume of industrial production" and "Fixed capital investment") are shown within respective years and by organisations on the basis of the main economic activity of entities.

Micro and small entities comprise legal persons (except banks), including the newly established entities and entities inactive in the reference year.

Medium-sized entities comprise legal persons except banks.

Gross domestic product (GDP) reflects the value of goods and services produced in the country by all economic activities and intended for final consumption, saving and net exports. GDP from production side is calculated as the sum of gross values added of all economic activities and net taxes on products (taxes on products less subsidies on products).

Gross value added (GVA) is calculated at the level of economic activities as the difference between the value of goods and services produced in the reference year (output) and the value of goods and services fully consumed in the process of production over the same year (intermediate consumption).

Gross regional product (GRP) is a regional equivalent of the GDP of the Republic of Belarus calculated with the production method.

Summarized GRP calculated for all regions of the Republic of Belarus is different from GDP for the part not distributed between the regions. Undistributed part is the gross value added of non-market services provided by public institutions to the community as a whole (defense, public administration); other non-market services funded from the republican budget; non-observed economy; taxes on products paid to the republican budget and subsidies on products provided from the republican budget of the Republic of Belarus.

GDP and GRP data for 2012 have been revised on the basis of the final annual compilation of the System of National Accounts.

Average number of employees is defined by summing up average annual payroll number of employees, average number of external multiple job holders, and average number of civil law contractors.

Average annual payroll number of employees is computed by summing up the average monthly numbers of employees for all months of the year with further dividing the sum by 12. The average monthly payroll number of employees is estimated by summing up the number of employees on the payroll for each calendar day of the reference month with further dividing the sum by the number of calendar days in the month.

The payroll number of employees includes employees working under a labour agreement (contract), engaged in permanent, temporary or seasonal work. The payroll number of employees includes employees both actually working and temporarily absent from work for any reason (annual leaves, leaves initiated by employer, temporary incapacity, etc.). The average annual payroll number of employees is shown in the data book excluding persons on maternity leaves, leaves related to adoption of a child under 3 months of age, and child-care leaves up to the age of three years.

Average number of external multiple job holders is estimated proportionally to hours worked. The total number of man-hours worked in the reference month is divided by the length of a working-day, with further dividing of the number of man-days worked by the number of calendar-based working-days in the reference month.

Average number of civil law contractors is estimated on the basis of recording of these workers for each calendar day as integer units for the whole duration of the civil law contract.

Nominal gross average monthly wages and salaries of employees are calculated by dividing the accrued wage fund, including income tax and compulsory insurance contributions of employees, by the average payroll number of employees taken to compute average wages and salaries, and then by 12.

Volume of manufacture of products (works, services) is the value of products manufactured, works performed and services provided, at actual selling prices exclusive of taxes and duties payable from proceeds. The volume of manufacture of products (works, services) includes also the funds received from the budget in relation to state price and tariff regulation, to cover losses and to compensate for production costs.

Volume of industrial production is the total finished and semi-finished products manufactured, works performed and services provided by organisation and intended for sale to (custom-produced for) other organisations, population, non-industrial units of the same organisation, these products works and services classified under mining and quarrying, manufacturing, and production and distribution of electricity, gas and water according to the National classification of economic activities.

The volume of industrial production is shown at actual selling prices exclusive of VAT, excise taxes and other taxes and duties payable from proceeds. It includes the value of raw materials processed under contracts and do not include intrafactory turnover.

Raw materials processed under contracts are raw materials owned by a customer and passed for processing to other organisations to manufacture products under contracts concluded.

Intrafactory turnover is the value of that part of finished or semi-finished products manufactured by the organisation, which are consumed within this organisation for own industrial needs and the value of which is further on included in the net cost of final industrial products.

Retail turnover of trade entities is the value of goods sold to the population by trade organisations via retail (trade) network or by organisations in other economic activities, with the cash payment made through their cash register, for final consumption or household use.

Retail turnover of public catering includes the value of own culinary products as well as purchased goods sold to the population for cash through retail outlets of public catering (restaurants, cafes, bars, canteens, etc.) for consumption primarily on the spot without additional cooking, as well as to legal entities and individual entrepreneurs, for cash or cashless, to arrange for catering of various groups of the population.

Retail (trade) network is represented by the following retail facilities: shops, pavilions with sales area, pharmacies, stalls and kiosks. Retail trade facilities include shopping centers.

Trade facilities of public catering network are represented by restaurants, cafes, canteens, bars, snack-bars, fast-food restaurants, mini cafes, cafeterias and other facilities.

Wholesale turnover is the value of goods resold without their transformation to legal entities and individual entrepreneurs for their further resale or use (processing). Wholesale turnover is provided for organisations, for which wholesaling is the main activity.

Volume of external trade in goods (turnover) is the sum of commodity exports and imports values.

Commodity exports means shipping of goods from the territory of the Republic of Belarus which subtract from the stocks of material resources of the country.

Commodity imports is the entry of goods in the territory of the Republic of Belarus which add to the stocks of material resources of the country.

External trade in goods balance is the difference between the commodity exports and imports values.

The discrepancy between the sum of shares of micro, small and medium-sized entities in total values of turnover, exports and imports of commodities for each region and the Minsk City and the final national figures can be explained by commodity exports and imports not distributed by regions and Minsk City.

Volume of paid services for population reflects the volume of various types of services consumed by the population and is measured in terms of the money amounts paid by an individual or by a legal entity or its separate unit where he / she works (out of profits) for the services provided to that individual.

Freight shipped (volume of freight transportation) is the amount of cargoes in tonnes conveyed by motor road transport.

Freight turnover of transport is the volume of freight transportation by motor road transport. The unit of measurement here is tone-kilometer, i.e. the conveyance of one tonne of cargo to the distance of one kilometer. It is measured as the sum of each consignment weight in tonnes multiplied by the distance of its carriage in kilometers.

Fixed capital investment is a measure of total outlays invested in the acquisition, reproduction and creation of new fixed assets. According to their technological structure, fixed capital investments are classified into building and assembly works; assembly of equipment; purchase of machinery, equipment and transport vehicles; tools and inventory; and other works and costs.

Volume of contract work are works under construction contracts (agreements) with customers (developers), classified by economic activity in section F "Construction", as well as own account construction works of organisations, the main economic activity of which is classified in section F «Construction».

Foreign investment is investment by foreign investors. Investment can be direct, portfolio, or other.

Direct investment is investment made by direct investors whose share is at least 10 percent of stocks and / or equity units in the statutory fund of an entity. Direct investment includes instruments of capital participation, shares, equities; reinvestment; purchase / sale of real estate; debt instruments and other direct investment.

Portfolio investment is investment in the form of stocks and / or equity units making up less than 10 percent of the statutory fund of an entity, bills of exchange (except commodity-backed bills) and other debt securities. Portfolio investment includes instruments of capital participation, shares, equity units and debt securities.

Other investment comprises credits and loans, and financial leasing, accounts and deposits. Credits and loans include those received from non-residents of the Republic of Belarus and not referred to direct investment.

Net investment is an excess of investment over disinvestment.

Net disinvestment (-) is an excess of disinvestment over investment.

Revenues from sales of products, goods, works and services are receipts of assets acknowledged as revenues from sales of products, goods, works and services.

Net cost of products, works and services sold are the costs related to the manufacture of products, performance of works or provision of services as related to the products, goods, works or services sold; sales costs; distribution costs of goods sold, and acquisition costs of goods sold.

Profit / loss (-) from sales of products, goods, works and services is a financial result from selling goods, products, works and services measured as the difference between sales revenues and net cost of goods, products, works and services sold, and taxes and dues payable from proceeds.

Profitability of products, goods, works and services sold is calculated as a ratio of profit from sales of products, goods, works and services to the net cost of products, goods, works and services sold. A negative financial result from sales of products, goods, works and services means operating at a loss.

Profitability of sales is the ratio of the profit from sales of products, goods, works and services to the revenues from sales of products, goods, works and services. A negative financial result from sales of products, goods, works and services means operating at a loss.

Net profit / net loss - final financial result from activities of organisation in the reference year.

Loss-making organisation is an organisation having net loss in the reference year.

Accounts receivable is an indebtedness of purchasers and customers for goods, works and services; on promissory notes received; of affiliated organisations, budget, personnel or other debtors (including indebtedness of accountable persons, advance payments granted to suppliers and contractors, and of other debtors).

Accounts payable is an indebtedness to suppliers and contractors for tangibles received, work performed or services provided; on advance payments received; to affiliated organisations; arrears on wages and salaries; to budget and extra budgetary funds; and to other creditors.

Overdue indebtedness is an indebtedness not paid when due as determined by contracts or legislative acts.

Agricultural produce is the total value of material goods and services produced in the branch both for sale and for own consumption. Agricultural produce comprises the value of plant growing and animal husbandry products produced in farms of all types, and changes in the value of work-in-process in plant-growing.

Plant-growing produce includes the value of finished products obtained from the harvest of the reference year (grains and legumes, flax products, sugar beet, oilseeds, aromatic and medicinal crops, potatoes, vegetables, fruits and berries, fodder crops (fodder root crops, annual and perennial sowed grasses harvested as hay, green forage and silage), seeds and planting stock (plants), floral products, mushrooms and wild-growing production), the value of growing of young perennial plantations, and changes in the value of work-in-progress in horticulture (sowing winter crops, fall-ploughing, and other works done in the previous and reference years for the harvest of the next year).

Animal husbandry produce includes the value of finished products obtained as a result of raising and economic use of farm animals and poultry (milk, eggs, honey, wool, etc.), the value of raising poultry and farm animals (offspring, gain in growth and weight), the value of young stock sold for breeding.

Agricultural production index is a ratio characterizing changes in the volume of agricultural production in compared periods (at constant prices).

Sown area is the part of arable land under agricultural crops.

Yield capacity of agricultural crops is an average harvest of products per unit of actually harvested area (one hectare).

Gross harvest of agricultural crops is the volume of products produced (harvested) on the total sown area.

Gross harvest of potatoes, sugar beet, flax, vegetables, root crops and other agricultural cultures is reflected in gross weight, grain-crops - in weight after processing.

Number of livestock and poultry comprises the populations of corresponding livestock and poultry: cattle, pigs, hogs, sheep, goats, horses, etc., and all kinds of poultry.

Sales of livestock and poultry for slaughter (live weight) are sales of all types of livestock and poultry for slaughter through all sales channels, i.e. to meat-processing organisations and cold storage facilities, to auxiliary production units of organisations, to consumer co-operation entities, through public catering system, at markets and through other distribution channels.

Production of milk is covers actually obtained milk, including consumed in the farms for their own needs, but excluding milk used by suckling calves.

Production of eggs covers eggs gathered from all kinds of poultry, including eggs used for poultry reproduction (incubation), manufacture of egg powder, etc., and egg losses (breakage, spoilage, etc.).

# 1. MICRO, SMALL AND MEDIUM-SIZED ENTITIES<sup>1)</sup>

## 1.1. General economic indicators of micro, small and medium-sized entities

### 1.1.1. Share of micro, small and medium-sized entities in main economic indicators of the Republic of Belarus

(as a percentage of total republican)

	Micro, small and medium-sized entities	Of which			
		medium-sized entities	micro and small entities	of which	
				micro entities	small entities
Gross Domestic Product					
2009					
Republic of Belarus	18,8	7,4	11,4	3,9	7,5
Region:					
Brest	2,1	1,0	1,1	0,4	0,7
Vitebsk	1,7	0,8	0,9	0,3	0,6
Gomel	1,8	0,9	0,9	0,3	0,6
Grodno	1,5	0,7	0,8	0,3	0,5
Minsk City	7,4	2,2	5,2	1,8	3,4
Minsk	2,9	1,1	1,8	0,6	1,2
Mogilev	1,4	0,7	0,7	0,2	0,5
2010					
Republic of Belarus	19,8	7,5	12,3	4,3	8,0
Region:					
Brest	2,2	1,0	1,2	0,4	0,8
Vitebsk	1,4	0,8	0,6	0,2	0,4
Gomel	1,9	1,0	0,9	0,3	0,6
Grodno	1,4	0,6	0,8	0,3	0,5
Minsk City	8,5	2,1	6,4	2,2	4,2
Minsk	3,0	1,3	1,7	0,6	1,1
Mogilev	1,4	0,7	0,7	0,3	0,4

<sup>1)</sup> Data in the section do not include individual entrepreneurs.

Table 1.1.1 continued

	Micro, small and medium-sized entities	Of which			
		medium-sized entities	micro and small entities	of which	
				micro entities	small entities
<b>2011</b>					
Republic of Belarus	21,2	6,7	14,5	5,0	9,5
Region:					
Brest	1,9	0,8	1,1	0,4	0,7
Vitebsk	1,2	0,5	0,7	0,2	0,5
Gomel	1,4	0,6	0,8	0,3	0,5
Grodno	1,2	0,5	0,7	0,3	0,4
Minsk City	10,9	2,5	8,4	2,8	5,6
Minsk	3,6	1,3	2,3	0,8	1,5
Mogilev	1,0	0,5	0,5	0,2	0,3
<b>2012</b>					
Republic of Belarus	23,5	8,5	15,0	6,1	8,9
Region:					
Brest	2,3	1,2	1,1	0,4	0,7
Vitebsk	2,2	1,1	1,1	0,3	0,8
Gomel	1,6	0,8	0,8	0,3	0,5
Grodno	1,8	0,7	1,1	0,4	0,7
Minsk City	9,8	2,2	7,6	3,5	4,1
Minsk	4,1	1,6	2,5	0,9	1,6
Mogilev	1,7	0,9	0,8	0,3	0,5
<b>2013</b>					
Republic of Belarus	22,3	7,1	15,2	6,1	9,1
Region:					
Brest	2,2	0,9	1,3	0,5	0,8
Vitebsk	1,6	0,6	1,0	0,4	0,6
Gomel	1,7	0,8	0,9	0,4	0,5
Grodno	1,5	0,6	0,9	0,4	0,5
Minsk City	9,7	2,2	7,5	2,9	4,6
Minsk	4,0	1,3	2,7	1,1	1,6
Mogilev	1,6	0,7	0,9	0,4	0,5

Table 1.1.1 continued

	Micro, small and medium-sized entities	Of which			
		medium-sized entities	micro and small entities	of which	
				micro entities	small entities
Average number of employees					
<b>2009</b>					
Republic of Belarus	28,1	10,6	17,5	7,0	10,5
Region:					
Brest	3,6	1,6	2,0	0,8	1,2
Vitebsk	3,1	1,5	1,6	0,6	1,0
Gomel	3,1	1,5	1,6	0,6	1,0
Grodno	2,5	1,0	1,5	0,6	0,9
Minsk City	8,8	2,0	6,8	2,7	4,1
Minsk	4,4	1,9	2,5	1,0	1,5
Mogilev	2,6	1,1	1,5	0,6	0,9
<b>2010</b>					
Republic of Belarus	28,0	10,4	17,6	7,5	10,1
Region:					
Brest	3,6	1,6	2,0	0,8	1,2
Vitebsk	3,1	1,5	1,6	0,7	0,9
Gomel	3,1	1,5	1,6	0,7	0,9
Grodno	2,3	0,8	1,5	0,6	0,8
Minsk City	9,0	2,0	6,9	2,9	4,0
Minsk	4,5	1,9	2,6	1,1	1,5
Mogilev	2,5	1,0	1,4	0,6	0,8
<b>2011</b>					
Republic of Belarus	27,5	9,6	17,9	7,8	10,1
Region:					
Brest	3,6	1,5	2,1	0,8	1,2
Vitebsk	2,9	1,4	1,5	0,7	0,9
Gomel	2,8	1,2	1,6	0,7	0,9
Grodno	2,3	0,8	1,5	0,7	0,9
Minsk City	8,9	2,0	7,0	3,0	3,9
Minsk	4,6	1,8	2,8	1,2	1,5
Mogilev	2,4	1,0	1,4	0,6	0,8
<b>2012</b>					
Republic of Belarus	27,6	9,2	18,4	8,1	10,3
Region:					
Brest	3,4	1,4	2,0	0,8	1,2
Vitebsk	2,9	1,4	1,5	0,7	0,8
Gomel	2,8	1,2	1,6	0,7	0,9
Grodno	2,4	0,7	1,7	0,7	1,0
Minsk City	9,1	1,8	7,3	3,2	4,0
Minsk	4,6	1,7	2,9	1,3	1,6
Mogilev	2,4	1,0	1,4	0,6	0,8
<b>2013</b>					
Republic of Belarus	28,4	9,0	19,4	8,8	10,6
Region:					
Brest	3,5	1,4	2,1	0,9	1,2
Vitebsk	2,8	1,2	1,6	0,7	0,9
Gomel	2,9	1,2	1,7	0,8	0,9
Grodno	2,4	0,8	1,6	0,8	0,8
Minsk City	9,4	1,8	7,6	3,3	4,3
Minsk	4,9	1,6	3,3	1,6	1,7
Mogilev	2,4	0,9	1,5	0,7	0,8



Table 1.1.1 continued

	Micro, small and medium-sized entities	Of which			
		medium-sized entities	micro and small entities	of which	
				micro entities	small entities
Average annual payroll number of employees					
<b>2009</b>					
Republic of Belarus	27,1	10,6	16,5	6,5	10,0
Region:					
Brest	3,5	1,6	1,9	0,7	1,2
Vitebsk	3,1	1,5	1,5	0,6	0,9
Gomel	3,0	1,5	1,6	0,6	1,0
Grodno	2,4	1,0	1,4	0,6	0,8
Minsk City	8,2	1,9	6,2	2,4	3,8
Minsk	4,2	1,9	2,4	0,9	1,5
Mogilev	2,6	1,2	1,4	0,6	0,8
<b>2010</b>					
Republic of Belarus	26,9	10,4	16,5	6,9	9,6
Region:					
Brest	3,5	1,6	1,9	0,8	1,1
Vitebsk	3,0	1,5	1,5	0,6	0,9
Gomel	3,1	1,5	1,5	0,7	0,9
Grodno	2,2	0,8	1,4	0,6	0,8
Minsk City	8,3	2,0	6,3	2,6	3,7
Minsk	4,3	1,9	2,5	1,1	1,4
Mogilev	2,4	1,0	1,4	0,6	0,8
<b>2011</b>					
Republic of Belarus	26,3	9,6	16,7	7,1	9,6
Region:					
Brest	3,5	1,5	2,0	0,8	1,2
Vitebsk	2,9	1,4	1,5	0,6	0,9
Gomel	2,8	1,2	1,6	0,7	0,9
Grodno	2,2	0,8	1,4	0,6	0,8
Minsk City	8,2	1,9	6,3	2,7	3,6
Minsk	4,4	1,8	2,6	1,1	1,5
Mogilev	2,3	1,0	1,3	0,6	0,7
<b>2012</b>					
Republic of Belarus	26,4	9,2	17,2	7,4	9,8
Region:					
Brest	3,4	1,4	1,9	0,8	1,2
Vitebsk	2,8	1,4	1,5	0,6	0,8
Gomel	2,8	1,2	1,6	0,7	0,8
Grodno	2,3	0,8	1,6	0,6	1,0
Minsk City	8,4	1,8	6,6	2,8	3,7
Minsk	4,4	1,7	2,7	1,2	1,5
Mogilev	2,3	0,9	1,3	0,6	0,7
<b>2013</b>					
Republic of Belarus	27,0	8,9	18,1	8,1	10,0
Region:					
Brest	3,4	1,4	2,0	0,9	1,1
Vitebsk	2,8	1,2	1,6	0,7	0,9
Gomel	2,9	1,2	1,7	0,8	0,9
Grodno	2,3	0,8	1,5	0,7	0,8
Minsk City	8,7	1,8	6,9	2,9	3,9
Minsk	4,6	1,6	3,0	1,4	1,6
Mogilev	2,3	0,9	1,4	0,6	0,8

Table 1.1.1 continued

	Micro, small and medium-sized entities	Of which			
		medium-sized entities	micro and small entities	of which	
				micro entities	small entities
Average number of external multiple job holders					
<b>2009</b>					
Republic of Belarus	51,1	5,1	46,0	26,7	19,4
Region:					
Brest	4,4	0,5	3,8	2,2	1,6
Vitebsk	3,7	0,4	3,3	1,9	1,4
Gomel	3,5	0,5	3,0	1,6	1,4
Grodno	3,6	0,4	3,2	1,8	1,4
Minsk City	25,0	2,0	23,0	13,5	9,5
Minsk	7,4	0,8	6,7	3,8	2,9
Mogilev	3,5	0,5	3,1	1,9	1,2
<b>2010</b>					
Republic of Belarus	53,6	5,1	48,5	29,3	19,3
Region:					
Brest	4,8	0,6	4,2	2,4	1,8
Vitebsk	3,9	0,4	3,5	2,1	1,3
Gomel	3,3	0,5	2,8	1,7	1,1
Grodno	3,7	0,3	3,4	2,1	1,3
Minsk City	26,4	2,1	24,3	14,5	9,8
Minsk	8,1	0,8	7,3	4,5	2,8
Mogilev	3,5	0,4	3,1	1,9	1,2
<b>2011</b>					
Republic of Belarus	54,1	5,0	49,1	29,9	19,1
Region:					
Brest	4,8	0,5	4,3	2,5	1,7
Vitebsk	3,7	0,4	3,3	2,0	1,3
Gomel	3,2	0,5	2,7	1,7	1,0
Grodno	3,9	0,3	3,6	2,3	1,3
Minsk City	26,4	2,1	24,3	14,7	9,6
Minsk	8,7	0,8	7,9	4,9	3,0
Mogilev	3,4	0,4	3,0	1,9	1,1
<b>2012</b>					
Republic of Belarus	55,0	4,8	50,2	30,7	19,5
Region:					
Brest	4,8	0,5	4,2	2,5	1,7
Vitebsk	3,6	0,4	3,2	2,1	1,1
Gomel	2,9	0,4	2,5	1,4	1,1
Grodno	3,9	0,4	3,6	2,2	1,4
Minsk City	27,1	1,9	25,2	15,4	9,8
Minsk	9,4	0,9	8,5	5,3	3,2
Mogilev	3,3	0,3	3,0	1,8	1,1
<b>2013</b>					
Republic of Belarus	56,9	4,6	52,3	32,7	19,6
Region:					
Brest	4,8	0,5	4,3	2,7	1,6
Vitebsk	3,7	0,4	3,3	2,0	1,3
Gomel	3,3	0,4	2,9	1,9	1,0
Grodno	4,2	0,4	3,8	2,5	1,4
Minsk City	27,2	1,8	25,4	15,4	9,9
Minsk	10,4	0,8	9,6	6,2	3,4
Mogilev	3,3	0,3	3,0	1,9	1,1

Table 1.1.1 continued

	Micro, small and medium-sized entities	Of which			
		medium-sized entities	micro and small entities	of which	
				micro entities	small entities
Average number of civil law contractors					
<b>2009</b>					
Republic of Belarus	43,7	14,3	29,4	10,0	19,4
Region:					
Brest	4,9	2,3	2,6	0,8	1,8
Vitebsk	4,6	1,9	2,7	0,9	1,8
Gomel	3,7	1,6	2,1	0,7	1,4
Grodno	3,0	1,0	2,0	0,6	1,4
Minsk City	16,5	3,1	13,4	4,8	8,6
Minsk	7,1	3,0	4,1	1,4	2,7
Mogilev	3,8	1,4	2,4	0,8	1,6
<b>2010</b>					
Republic of Belarus	44,9	14,1	30,8	11,6	19,2
Region:					
Brest	5,2	2,2	3,0	1,0	2,0
Vitebsk	4,1	1,7	2,4	0,9	1,5
Gomel	4,0	1,7	2,3	0,9	1,4
Grodno	2,9	0,8	2,1	0,8	1,3
Minsk City	17,4	3,4	14,0	5,5	8,5
Minsk	7,4	2,9	4,5	1,7	2,8
Mogilev	3,9	1,4	2,5	0,9	1,6
<b>2011</b>					
Republic of Belarus	44,3	13,3	31,0	12,4	18,5
Region:					
Brest	4,8	2,1	2,8	0,9	1,8
Vitebsk	3,9	1,7	2,2	0,9	1,3
Gomel	3,4	1,3	2,1	0,9	1,2
Grodno	3,2	0,8	2,4	0,9	1,5
Minsk City	17,1	3,0	14,1	5,6	8,5
Minsk	7,9	2,9	4,9	2,1	2,8
Mogilev	4,0	1,5	2,5	1,1	1,4
<b>2012</b>					
Republic of Belarus	44,8	12,8	32,0	12,9	19,1
Region:					
Brest	4,6	2,1	2,5	0,8	1,7
Vitebsk	4,1	1,8	2,3	0,9	1,4
Gomel	3,6	1,5	2,1	0,9	1,2
Grodno	3,1	0,7	2,4	0,9	1,5
Minsk City	17,1	2,2	14,9	6,1	8,8
Minsk	8,1	2,8	5,3	2,1	3,1
Mogilev	4,1	1,6	2,5	1,1	1,4
<b>2013</b>					
Republic of Belarus	46,8	12,0	34,8	14,5	20,3
Region:					
Brest	4,8	2,0	2,8	1,1	1,7
Vitebsk	4,1	1,6	2,5	1,0	1,5
Gomel	4,0	1,6	2,4	1,1	1,3
Grodno	2,9	0,7	2,2	1,0	1,3
Minsk City	18,3	2,2	16,1	6,4	9,7
Minsk	8,5	2,6	5,9	2,6	3,2
Mogilev	4,3	1,4	2,9	1,2	1,7

Table 1.1.1 continued

	Micro, small and medium-sized entities	Of which			
		medium-sized entities	micro and small entities	of which	
				micro entities	small entities
Volume of manufacture of products (works, services)					
2009					
Republic of Belarus	20,0	8,1	11,9	3,7	8,2
Region:					
Brest	2,2	1,1	1,1	0,3	0,8
Vitebsk	1,7	1,0	0,7	0,2	0,5
Gomel	1,7	1,0	0,7	0,2	0,5
Grodno	1,6	0,8	0,8	0,3	0,5
Minsk City	7,9	1,9	6,0	1,9	4,1
Minsk	3,4	1,5	1,9	0,6	1,3
Mogilev	1,5	0,8	0,7	0,2	0,5
2010					
Republic of Belarus	20,0	7,9	12,1	3,9	8,2
Region:					
Brest	2,3	1,1	1,2	0,4	0,8
Vitebsk	1,7	1,0	0,7	0,2	0,5
Gomel	1,9	1,1	0,8	0,3	0,5
Grodno	1,3	0,6	0,7	0,2	0,5
Minsk City	7,9	1,8	6,1	1,9	4,2
Minsk	3,3	1,4	1,9	0,6	1,3
Mogilev	1,6	0,9	0,7	0,3	0,4
2011					
Republic of Belarus	22,2	7,6	14,6	4,4	10,2
Region:					
Brest	2,1	0,9	1,2	0,4	0,8
Vitebsk	1,7	0,8	0,9	0,2	0,7
Gomel	1,7	1,0	0,7	0,3	0,4
Grodno	1,5	0,6	0,9	0,3	0,6
Minsk City	10,4	2,2	8,2	2,3	5,9
Minsk	3,5	1,4	2,1	0,7	1,4
Mogilev	1,3	0,7	0,6	0,2	0,4
2012					
Republic of Belarus	22,6	9,1	13,5	5,1	8,4
Region:					
Brest	2,3	1,3	1,0	0,3	0,7
Vitebsk	2,7	1,7	1,0	0,2	0,8
Gomel	1,7	1,0	0,7	0,3	0,4
Grodno	1,9	0,8	1,1	0,3	0,8
Minsk City	8,9	2,0	6,9	3,1	3,8
Minsk	3,5	1,4	2,1	0,7	1,4
Mogilev	1,6	0,9	0,7	0,2	0,5
2013					
Republic of Belarus	21,6	7,7	13,9	5,1	8,8
Region:					
Brest	2,2	1,0	1,2	0,4	0,8
Vitebsk	1,8	0,8	1,0	0,3	0,7
Gomel	1,9	1,0	0,9	0,4	0,5
Grodno	1,6	0,7	0,9	0,3	0,6
Minsk City	8,5	2,0	6,5	2,4	4,1
Minsk	4,0	1,5	2,5	1,0	1,5
Mogilev	1,6	0,7	0,9	0,3	0,6

Table 1.1.1 continued

	Micro, small and medium-sized entities	Of which			
		medium-sized entities	micro and small entities	of which	
				micro entities	small entities
Volume of industrial production					
2009					
Republic of Belarus	14,8	6,1	8,6	1,7	6,9
Region:					
Brest	1,6	0,7	0,9	0,2	0,8
Vitebsk	1,3	0,7	0,6	0,1	0,5
Gomel	1,3	0,8	0,6	0,1	0,4
Grodno	1,4	0,7	0,6	0,2	0,5
Minsk City	4,6	1,1	3,5	0,7	2,8
Minsk	3,4	1,5	1,9	0,3	1,5
Mogilev	1,2	0,6	0,6	0,1	0,4
2010					
Republic of Belarus	15,1	6,2	8,9	1,9	7,0
Region:					
Brest	1,9	0,8	1,1	0,2	0,9
Vitebsk	1,2	0,6	0,6	0,1	0,4
Gomel	1,4	0,9	0,5	0,2	0,4
Grodno	1,4	0,7	0,7	0,1	0,5
Minsk City	4,5	1,1	3,4	0,8	2,6
Minsk	3,4	1,4	2,1	0,4	1,7
Mogilev	1,4	0,8	0,6	0,2	0,5
2011					
Republic of Belarus	17,5	5,7	11,8	1,9	9,9
Region:					
Brest	1,7	0,7	1,0	0,2	0,8
Vitebsk	1,0	0,5	0,5	0,1	0,4
Gomel	1,5	0,9	0,5	0,1	0,4
Grodno	1,3	0,6	0,7	0,1	0,6
Minsk City	7,5	0,9	6,6	0,8	5,9
Minsk	3,4	1,5	1,9	0,5	1,5
Mogilev	1,1	0,6	0,6	0,1	0,4
2012					
Republic of Belarus	19,4	8,9	10,5	3,5	7,0
Region:					
Brest	2,1	1,3	0,8	0,1	0,7
Vitebsk	2,6	2,1	0,5	0,1	0,4
Gomel	1,3	0,8	0,5	0,1	0,4
Grodno	2,1	1,1	1,0	0,1	0,8
Minsk City	6,3	1,0	5,2	2,6	2,7
Minsk	3,4	1,5	1,9	0,4	1,5
Mogilev	1,6	1,0	0,6	0,1	0,5
2013					
Republic of Belarus	15,6	6,1	9,5	2,2	7,3
Region:					
Brest	1,8	0,8	1,0	0,2	0,9
Vitebsk	1,5	0,6	0,9	0,1	0,8
Gomel	1,3	0,7	0,6	0,2	0,4
Grodno	1,6	0,9	0,7	0,2	0,5
Minsk City	4,1	0,9	3,2	0,8	2,4
Minsk	3,9	1,6	2,3	0,6	1,7
Mogilev	1,4	0,6	0,8	0,2	0,6

Table 1.1.1 continued

	Micro, small and medium-sized entities	Of which			
		medium-sized entities	micro and small entities	of which	
				micro entities	small entities
Revenues from sales of products, goods, works and services					
2009					
Republic of Belarus	37,7	9,4	28,3	10,2	18,1
Region:					
Brest	2,8	1,1	1,8	0,6	1,1
Vitebsk	2,5	0,9	1,6	0,5	1,0
Gomel	2,2	1,0	1,3	0,5	0,7
Grodno	2,3	0,9	1,4	0,5	0,9
Minsk City	21,1	3,1	18,0	6,2	11,8
Minsk	4,6	1,6	3,0	1,2	1,9
Mogilev	2,1	0,9	1,2	0,5	0,7
2010					
Republic of Belarus	37,2	9,3	27,9	10,7	17,2
Region:					
Brest	2,9	1,0	1,9	0,7	1,2
Vitebsk	2,3	0,8	1,5	0,7	0,8
Gomel	2,3	1,0	1,3	0,6	0,7
Grodno	2,1	0,8	1,3	0,5	0,8
Minsk City	20,9	3,5	17,4	6,4	11,1
Minsk	4,6	1,4	3,2	1,3	1,9
Mogilev	2,0	0,8	1,2	0,5	0,7
2011					
Republic of Belarus	39,5	10,1	29,4	8,9	20,5
Region:					
Brest	2,5	0,9	1,6	0,6	1,0
Vitebsk	2,4	0,7	1,7	0,5	1,2
Gomel	1,9	0,7	1,2	0,5	0,6
Grodno	1,8	0,6	1,2	0,5	0,7
Minsk City	25,0	5,4	19,6	5,1	14,5
Minsk	4,2	1,2	3,0	1,2	1,8
Mogilev	1,7	0,6	1,1	0,5	0,6
2012					
Republic of Belarus	37,7	11,0	26,7	9,8	16,9
Region:					
Brest	2,6	1,0	1,6	0,6	1,0
Vitebsk	2,9	0,7	2,2	0,5	1,7
Gomel	1,9	0,7	1,2	0,5	0,7
Grodno	2,0	0,5	1,5	0,5	0,9
Minsk City	22,0	6,0	16,0	5,9	10,0
Minsk	4,6	1,4	3,3	1,3	1,9
Mogilev	1,7	0,6	1,1	0,5	0,6
2013					
Republic of Belarus	37,7	10,0	27,7	10,2	17,5
Region:					
Brest	2,9	1,1	1,8	0,7	1,1
Vitebsk	2,3	0,6	1,7	0,6	1,1
Gomel	2,3	0,9	1,4	0,6	0,8
Grodno	2,2	0,7	1,5	0,7	0,8
Minsk City	20,6	4,6	16,0	5,4	10,6
Minsk	5,5	1,4	4,1	1,7	2,4
Mogilev	1,9	0,7	1,2	0,6	0,7

Table 1.1.1 continued

	Micro, small and medium-sized entities	Of which			
		medium-sized entities	micro and small entities	of which	
				micro entities	small entities
Fixed capital investment					
2009					
Republic of Belarus	38,0	14,1	23,9	8,3	15,6
Region:					
Brest	5,7	1,7	4,0	1,6	2,4
Vitebsk	4,3	2,0	2,3	0,7	1,6
Gomel	4,8	1,5	3,3	1,4	1,9
Grodno	3,6	0,7	2,9	0,8	2,1
Minsk City	10,8	4,9	5,9	1,9	4,0
Minsk	5,2	1,9	3,3	1,2	2,1
Mogilev	3,5	1,3	2,2	0,7	1,5
2010					
Republic of Belarus	39,7	12,7	27,0	9,3	17,6
Region:					
Brest	6,3	1,6	4,8	1,9	2,9
Vitebsk	4,1	1,6	2,5	0,8	1,7
Gomel	5,1	1,4	3,7	1,4	2,3
Grodno	3,3	0,6	2,7	0,7	2,0
Minsk City	10,3	4,2	6,1	1,9	4,2
Minsk	6,5	2,0	4,5	1,4	3,1
Mogilev	4,0	1,3	2,7	1,2	1,5
2011					
Republic of Belarus	36,0	10,1	25,9	9,0	16,9
Region:					
Brest	5,1	1,6	3,5	1,6	1,9
Vitebsk	3,0	0,9	2,1	0,6	1,5
Gomel	3,7	0,7	3,0	1,1	1,9
Grodno	2,9	0,6	2,3	0,6	1,7
Minsk City	11,5	3,8	7,8	2,7	5,1
Minsk	6,2	1,5	4,8	1,2	3,6
Mogilev	3,5	1,1	2,4	1,2	1,2
2012					
Republic of Belarus	37,9	11,8	26,1	9,1	17,0
Region:					
Brest	4,3	1,8	2,5	1,1	1,4
Vitebsk	3,5	0,9	2,5	0,9	1,6
Gomel	3,4	0,8	2,7	0,9	1,8
Grodno	4,1	0,6	3,5	0,7	2,9
Minsk City	12,5	4,1	8,4	2,6	5,8
Minsk	6,2	1,9	4,3	1,5	2,8
Mogilev	3,9	1,7	2,1	1,4	0,7
2013					
Republic of Belarus	38,9	12,2	26,7	10,2	16,5
Region:					
Brest	4,1	1,2	2,9	1,2	1,7
Vitebsk	2,7	0,8	1,9	0,6	1,3
Gomel	3,8	0,8	3,0	1,3	1,7
Grodno	3,2	1,3	1,9	0,8	1,1
Minsk City	14,3	4,4	9,9	3,4	6,5
Minsk	7,4	1,8	5,6	2,0	3,6
Mogilev	3,4	1,9	1,5	0,8	0,7

Table 1.1.1 continued

	Micro, small and medium-sized entities	Of which			
		medium-sized entities	micro and small entities	of which	
				micro entities	small entities
Retail turnover of trade entities					
2009					
Republic of Belarus	41,9	12,0	29,9	12,3	17,6
Region:					
Brest	5,0	1,1	3,9	1,9	2,0
Vitebsk	4,0	0,8	3,2	1,5	1,7
Gomel	4,2	1,1	3,1	1,4	1,7
Grodno	5,1	1,5	3,6	1,3	2,3
Minsk City	14,3	5,4	8,9	2,7	6,2
Minsk	5,2	1,4	3,8	2,0	1,8
Mogilev	4,1	0,7	3,4	1,5	1,9
2010					
Republic of Belarus	40,9	12,3	28,6	12,7	15,9
Region:					
Brest	5,2	1,2	4,0	1,9	2,1
Vitebsk	3,9	1,0	2,9	1,4	1,5
Gomel	4,4	1,0	3,4	1,5	1,9
Grodno	4,4	1,3	3,1	1,3	1,8
Minsk City	14,3	5,6	8,7	3,2	5,5
Minsk	5,0	1,6	3,4	1,9	1,5
Mogilev	3,7	0,6	3,1	1,5	1,6
2011					
Republic of Belarus	37,6	10,2	27,4	12,2	15,2
Region:					
Brest	5,0	1,2	3,8	1,7	2,1
Vitebsk	3,6	0,9	2,7	1,4	1,3
Gomel	4,5	1,3	3,2	1,4	1,8
Grodno	3,8	0,9	2,9	1,3	1,6
Minsk City	13,1	4,5	8,6	3,1	5,5
Minsk	4,4	1,1	3,3	1,9	1,4
Mogilev	3,2	0,3	2,9	1,4	1,5
2012					
Republic of Belarus	34,5	8,5	26,0	11,8	14,2
Region:					
Brest	4,7	1,1	3,6	1,9	1,7
Vitebsk	3,3	0,7	2,6	1,3	1,3
Gomel	3,8	0,8	3,0	1,4	1,6
Grodno	3,8	0,9	2,9	1,5	1,4
Minsk City	11,9	3,8	8,1	2,7	5,4
Minsk	3,9	0,8	3,1	1,7	1,4
Mogilev	3,1	0,4	2,7	1,3	1,4
2013					
Republic of Belarus	36,1	9,3	26,8	12,6	14,2
Region:					
Brest	4,4	1,0	3,4	1,6	1,8
Vitebsk	3,3	0,6	2,7	1,4	1,3
Gomel	4,3	1,2	3,1	1,6	1,5
Grodno	4,3	1,4	2,9	1,6	1,3
Minsk City	12,6	3,8	8,8	3,4	5,4
Minsk	4,3	0,9	3,4	1,8	1,6
Mogilev	2,9	0,4	2,5	1,2	1,3



Table 1.1.1 continued

	Micro, small and medium-sized entities	Of which			
		medium-sized entities	micro and small entities	of which	
				micro entities	small entities
Turnover of public catering					
2009					
Republic of Belarus	39,5	15,8	23,7	7,6	16,1
Region:					
Brest	4,1	1,7	2,4	1,1	1,3
Vitebsk	2,9	1,2	1,7	0,8	0,9
Gomel	4,5	2,3	2,2	0,9	1,3
Grodno	4,2	1,8	2,4	0,8	1,6
Minsk City	15,1	5,3	9,8	2,1	7,7
Minsk	5,8	2,8	3,0	1,0	2,0
Mogilev	2,9	0,7	2,2	0,9	1,3
2010					
Republic of Belarus	38,1	14,7	23,4	8,5	14,9
Region:					
Brest	3,7	1,2	2,5	1,1	1,4
Vitebsk	3,1	1,3	1,8	0,9	0,9
Gomel	4,3	1,9	2,4	1,1	1,3
Grodno	3,4	1,1	2,3	0,9	1,4
Minsk City	15,9	6,4	9,5	2,5	7,0
Minsk	4,8	2,2	2,6	1,0	1,6
Mogilev	2,9	0,6	2,3	1,0	1,3
2011					
Republic of Belarus	36,0	12,9	23,1	8,6	14,5
Region:					
Brest	3,6	1,1	2,5	1,2	1,3
Vitebsk	3,4	1,4	2,0	1,0	1,0
Gomel	3,8	1,4	2,4	1,0	1,4
Grodno	3,2	0,9	2,3	0,9	1,4
Minsk City	15,6	6,1	9,5	2,6	6,9
Minsk	3,7	1,5	2,2	1,0	1,2
Mogilev	2,7	0,5	2,2	0,9	1,3
2012					
Republic of Belarus	35,7	13,0	22,7	8,1	14,6
Region:					
Brest	3,8	1,3	2,5	1,3	1,2
Vitebsk	3,0	1,1	1,9	0,9	1,0
Gomel	3,7	1,5	2,2	0,9	1,3
Grodno	3,1	0,8	2,3	0,7	1,6
Minsk City	16,1	6,8	9,3	2,4	6,9
Minsk	3,3	1,0	2,3	1,1	1,2
Mogilev	2,7	0,5	2,2	0,8	1,4
2013					
Republic of Belarus	37,4	13,0	24,4	9,4	15,0
Region:					
Brest	3,7	1,2	2,5	1,4	1,1
Vitebsk	2,8	0,8	2,0	1,0	1,0
Gomel	4,2	1,7	2,5	1,2	1,3
Grodno	3,2	1,0	2,2	0,7	1,5
Minsk City	17,4	7,0	10,4	3,0	7,4
Minsk	3,4	0,8	2,6	1,3	1,3
Mogilev	2,7	0,5	2,2	0,8	1,4

Table 1.1.1 continued

	Micro, small and medium-sized entities	Of which			
		medium-sized entities	micro and small entities	of which	
				micro entities	small entities
Wholesale turnover of wholesale entities					
2009					
Republic of Belarus	80,3	8,9	71,4	24,4	47,0
Region:					
Brest	2,7	0,7	2,0	0,9	1,1
Vitebsk	3,7	0,7	3,0	1,0	2,0
Gomel	2,1	0,5	1,6	0,8	0,8
Grodno	2,5	0,3	2,2	1,1	1,1
Minsk City	60,4	4,4	56,0	17,2	38,8
Minsk	6,4	1,3	5,1	2,4	2,7
Mogilev	2,5	1,0	1,5	1,0	0,5
2010					
Republic of Belarus	81,5	10,0	71,5	24,2	47,3
Region:					
Brest	2,9	0,8	2,1	0,9	1,2
Vitebsk	3,3	0,6	2,7	1,1	1,6
Gomel	2,4	0,7	1,7	0,9	0,8
Grodno	2,0	0,2	1,8	0,8	1,0
Minsk City	62,6	6,2	56,4	17,2	39,2
Minsk	6,0	0,6	5,4	2,4	3,0
Mogilev	2,3	0,9	1,4	0,9	0,5
2011					
Republic of Belarus	90,6	17,4	73,2	20,6	52,6
Region:					
Brest	2,1	0,6	1,5	0,7	0,8
Vitebsk	5,1	0,3	4,8	1,4	3,4
Gomel	1,8	0,4	1,4	0,7	0,7
Grodno	1,6	0,2	1,4	0,8	0,6
Minsk City	72,3	14,9	57,4	13,1	44,3
Minsk	5,6	0,4	5,2	2,7	2,5
Mogilev	2,1	0,6	1,5	1,2	0,3
2012					
Republic of Belarus	76,1	15,2	60,9	20,2	40,7
Region:					
Brest	2,4	0,7	1,7	0,8	0,8
Vitebsk	5,9	0,2	5,7	0,8	5,0
Gomel	1,8	0,4	1,4	0,7	0,7
Grodno	1,9	0,2	1,6	0,6	0,9
Minsk City	56,1	12,1	44,0	14,0	30,1
Minsk	6,2	1,1	5,2	2,5	2,7
Mogilev	1,8	0,5	1,3	0,8	0,5
2013					
Republic of Belarus	81,6	14,4	67,2	24,0	43,2
Region:					
Brest	3,0	0,9	2,1	1,1	1,0
Vitebsk	2,8	0,2	2,6	1,0	1,6
Gomel	2,0	0,2	1,8	0,9	0,9
Grodno	2,1	0,1	2,0	0,9	1,1
Minsk City	61,3	11,0	50,3	16,1	34,2
Minsk	8,3	1,2	7,1	3,1	4,0
Mogilev	2,1	0,8	1,3	0,9	0,4

Table 1.1.1 continued

	Micro, small and medium-sized entities	Of which			
		medium-sized entities	micro and small entities	of which	
				micro entities	small entities
Volume of external trade in goods					
<b>2009</b>					
Republic of Belarus	35,4	4,9	30,5	5,7	24,8
Region:					
Brest	1,2	0,4	0,8	0,2	0,6
Vitebsk	1,5	0,3	1,2	0,2	1,0
Gomel	0,7	0,4	0,3	0,1	0,2
Grodno	0,9	0,3	0,6	0,2	0,4
Minsk City	24,6	2,2	22,4	4,1	18,3
Minsk	5,3	0,7	4,6	0,7	3,9
Mogilev	0,9	0,5	0,4	0,1	0,3
<b>2010</b>					
Republic of Belarus	39,7	6,0	33,7	7,3	26,4
Region:					
Brest	1,4	0,5	0,9	0,2	0,7
Vitebsk	1,6	0,3	1,3	0,7	0,6
Gomel	1,1	0,6	0,5	0,2	0,3
Grodno	1,1	0,4	0,7	0,2	0,5
Minsk City	26,6	2,9	23,7	5,0	18,7
Minsk	6,6	0,6	6,0	0,7	5,3
Mogilev	1,1	0,6	0,5	0,2	0,3
<b>2011</b>					
Republic of Belarus	38,2	8,6	29,6	5,1	24,5
Region:					
Brest	1,2	0,5	0,7	0,2	0,5
Vitebsk	2,2	0,2	2,0	0,2	1,8
Gomel	0,8	0,4	0,4	0,2	0,2
Grodno	1,0	0,5	0,5	0,2	0,3
Minsk City	25,7	1,9	23,8	3,6	20,2
Minsk	6,4	4,6	1,8	0,6	1,2
Mogilev	0,9	0,4	0,5	0,2	0,3
<b>2012</b>					
Republic of Belarus	38,0	9,5	28,5	8,4	20,1
Region:					
Brest	1,3	0,5	0,8	0,3	0,5
Vitebsk	4,3	0,3	4,0	0,3	3,7
Gomel	0,9	0,4	0,5	0,2	0,3
Grodno	1,0	0,2	0,8	0,2	0,6
Minsk City	23,6	4,0	19,7	6,4	13,3
Minsk	5,8	3,7	2,2	0,8	1,4
Mogilev	1,0	0,4	0,6	0,2	0,4
<b>2013</b>					
Republic of Belarus	36,4	8,6	27,8	7,6	20,3
Region:					
Brest	1,6	0,6	1,1	0,4	0,7
Vitebsk	1,4	0,3	1,1	0,4	0,7
Gomel	1,2	0,5	0,6	0,3	0,4
Grodno	1,2	0,5	0,7	0,3	0,4
Minsk City	23,1	2,7	20,4	4,8	15,6
Minsk	6,7	3,4	3,3	1,2	2,1
Mogilev	1,2	0,6	0,7	0,3	0,4

Table 1.1.1 continued

	Micro, small and medium-sized entities	Of which			
		medium-sized entities	micro and small entities	of which	
				micro entities	small entities
Exports of goods					
2009					
Republic of Belarus	37,9	3,6	34,3	1,9	32,4
Region:					
Brest	0,7	0,3	0,4	0,04	0,3
Vitebsk	1,5	0,4	1,1	0,1	1,0
Gomel	0,8	0,5	0,3	0,1	0,2
Grodno	0,7	0,4	0,3	0,03	0,2
Minsk City	25,8	1,0	24,8	1,3	23,5
Minsk	7,7	0,6	7,1	0,2	6,9
Mogilev	0,6	0,3	0,3	0,1	0,2
2010					
Republic of Belarus	42,9	4,0	38,9	2,5	36,4
Region:					
Brest	1,1	0,5	0,5	0,04	0,5
Vitebsk	1,6	0,3	1,3	0,7	0,6
Gomel	1,0	0,7	0,3	0,1	0,2
Grodno	0,8	0,5	0,3	0,047	0,2
Minsk City	27,3	1,1	26,2	1,2	25,0
Minsk	10,3	0,6	9,7	0,2	9,5
Mogilev	0,8	0,4	0,4	0,1	0,3
2011					
Republic of Belarus	46,1	12,2	33,9	2,1	31,8
Region:					
Brest	0,9	0,5	0,4	0,1	0,3
Vitebsk	2,4	0,3	2,1	0,1	2,0
Gomel	0,8	0,5	0,3	0,1	0,2
Grodno	1,1	0,8	0,3	0,1	0,2
Minsk City	30,5	1,0	29,5	1,3	28,2
Minsk	9,9	8,9	1,0	0,4	0,6
Mogilev	0,7	0,3	0,4	0,1	0,3
2012					
Republic of Belarus	41,3	11,4	30,0	5,8	24,1
Region:					
Brest	0,9	0,5	0,4	0,1	0,3
Vitebsk	4,6	0,3	4,3	0,2	4,1
Gomel	0,7	0,4	0,3	0,1	0,2
Grodno	0,6	0,2	0,4	0,1	0,3
Minsk City	26,5	3,3	23,2	5,0	18,2
Minsk	7,3	6,3	1,0	0,2	0,7
Mogilev	0,7	0,4	0,3	0,1	0,3
2013					
Republic of Belarus	37,3	11,1	26,2	2,4	23,8
Region:					
Brest	1,3	0,6	0,7	0,2	0,5
Vitebsk	1,3	0,4	0,9	0,3	0,7
Gomel	1,1	0,6	0,5	0,2	0,3
Grodno	0,8	0,4	0,4	0,1	0,3
Minsk City	23,8	2,3	21,5	1,2	20,3
Minsk	7,9	6,1	1,8	0,5	1,3
Mogilev	1,1	0,6	0,5	0,1	0,4

Table 1.1.1 continued

	Micro, small and medium-sized entities	Of which			
		medium-sized entities	micro and small entities	of which	
				micro entities	small entities
Imports of goods					
<b>2009</b>					
Republic of Belarus	33,5	5,9	27,6	8,5	19,1
Region:					
Brest	1,5	0,4	1,1	0,3	0,8
Vitebsk	1,4	0,2	1,2	0,2	1,0
Gomel	0,8	0,3	0,5	0,2	0,3
Grodno	1,1	0,3	0,8	0,3	0,5
Minsk City	23,8	3,1	20,7	6,3	14,4
Minsk	3,5	0,8	2,7	1,0	1,7
Mogilev	1,2	0,6	0,6	0,2	0,4
<b>2010</b>					
Republic of Belarus	37,4	7,4	30,0	10,8	19,2
Region:					
Brest	1,9	0,6	1,3	0,4	0,9
Vitebsk	1,6	0,3	1,3	0,7	0,6
Gomel	1,1	0,5	0,6	0,3	0,3
Grodno	1,4	0,4	1,0	0,3	0,7
Minsk City	26,3	4,3	22,0	7,8	14,2
Minsk	4,0	0,7	3,3	1,1	2,2
Mogilev	1,3	0,7	0,6	0,3	0,3
<b>2011</b>					
Republic of Belarus	31,1	5,3	25,8	7,7	18,1
Region:					
Brest	1,4	0,5	0,9	0,3	0,6
Vitebsk	2,2	0,2	2,0	0,3	1,7
Gomel	0,9	0,4	0,5	0,2	0,3
Grodno	1,0	0,3	0,7	0,2	0,5
Minsk City	21,1	2,6	18,5	5,5	13,0
Minsk	3,4	0,8	2,6	0,9	1,7
Mogilev	1,0	0,5	0,5	0,2	0,3
<b>2012</b>					
Republic of Belarus	34,7	7,7	27,0	11,0	16,1
Region:					
Brest	1,8	0,6	1,2	0,4	0,7
Vitebsk	4,1	0,4	3,7	0,4	3,3
Gomel	1,0	0,4	0,6	0,3	0,4
Grodno	1,4	0,2	1,1	0,3	0,8
Minsk City	20,8	4,6	16,1	7,8	8,3
Minsk	4,4	1,0	3,4	1,3	2,1
Mogilev	1,3	0,5	0,8	0,4	0,5
<b>2013</b>					
Republic of Belarus	35,7	6,4	29,3	12,0	17,3
Region:					
Brest	2,0	0,6	1,4	0,6	0,8
Vitebsk	1,5	0,3	1,2	0,5	0,7
Gomel	1,2	0,4	0,8	0,4	0,4
Grodno	1,5	0,5	1,0	0,4	0,5
Minsk City	22,5	3,0	19,4	7,9	11,5
Minsk	5,7	1,0	4,7	1,8	2,8
Mogilev	1,4	0,6	0,8	0,4	0,4

### 1.1.2. Share of micro, small and medium-sized entities in main economic indicators of regions and Minsk City

(as percentage of total region)

	Micro, small and medium-sized entities	Of which			
		medium-sized entities	micro and small entities	of which	
				micro entities	small entities
Gross Regional Product					
<b>Brest</b>					
2009	20,4	9,5	10,9	3,6	7,3
2010	20,4	9,6	10,8	3,7	7,1
2011	20,7	8,9	11,8	4,5	7,3
2012	25,4	12,6	12,8	4,6	8,2
2013	23,2	9,4	13,8	5,5	8,3
<b>Vitebsk</b>					
2009	18,6	9,3	9,3	3,0	6,3
2010	17,0	9,6	7,4	2,8	4,6
2011	15,5	6,6	8,9	2,5	6,4
2012	23,2	11,9	11,3	3,1	8,2
2013	17,8	6,9	10,9	4,1	6,8
<b>Gomel</b>					
2009	14,8	7,3	7,5	2,5	5,0
2010	16,4	8,3	8,1	3,2	4,9
2011	12,7	5,6	7,1	2,5	4,6
2012	14,1	6,8	7,3	2,9	4,4
2013	14,7	6,8	7,9	3,4	4,5
<b>Grodno</b>					
2009	18,4	8,4	10,0	3,5	6,5
2010	17,8	7,4	10,4	3,7	6,7
2011	15,6	6,1	9,5	3,8	5,7
2012	22,7	9,1	13,6	4,4	9,2
2013	18,4	7,1	11,3	5,1	6,2
<b>Minsk City</b>					
2009	31,4	9,3	22,1	7,7	14,4
2010	35,8	8,9	26,9	9,2	17,7
2011	40,6	9,2	31,4	10,4	21,0
2012	40,3	8,8	31,5	14,5	17,0
2013	40,4	9,0	31,4	12,2	19,2
<b>Minsk</b>					
2009	22,4	8,9	13,5	4,4	9,1
2010	21,9	9,6	12,3	4,4	7,9
2011	23,7	8,6	15,1	5,3	9,8
2012	28,2	11,1	17,1	6,2	10,9
2013	28,8	9,8	19,0	7,8	11,2
<b>Mogilev</b>					
2009	18,6	8,7	9,9	3,4	6,5
2010	17,7	8,8	8,9	3,4	5,5
2011	15,3	7,1	8,2	3,5	4,7
2012	22,3	11,7	10,6	4,1	6,5
2013	20,9	9,1	11,8	5,1	6,7

Table 1.1.2 continued

	Micro, small and medium-sized entities	Of which			
		medium-sized entities	micro and small entities	of which	
				micro entities	small entities
Average number of employees					
<b>Brest</b>					
2009	26,8	12,1	14,7	5,8	8,9
2010	26,7	11,8	14,9	6,1	8,8
2011	26,5	11,3	15,2	6,2	9,0
2012	25,8	10,7	15,1	6,2	8,9
2013	26,4	10,5	15,9	6,9	9,0
<b>Vitebsk</b>					
2009	25,6	12,5	13,1	5,2	7,9
2010	25,0	12,3	12,7	5,5	7,2
2011	24,3	11,5	12,8	5,5	7,3
2012	24,0	11,2	12,8	5,6	7,2
2013	24,2	10,3	13,9	6,1	7,8
<b>Gomel</b>					
2009	21,6	10,3	11,3	4,5	6,8
2010	21,9	10,7	11,2	4,9	6,3
2011	19,9	8,6	11,3	5,2	6,1
2012	20,1	8,7	11,4	5,2	6,2
2013	21,2	8,9	12,3	5,9	6,4
<b>Grodno</b>					
2009	23,1	9,4	13,7	5,5	8,2
2010	21,3	7,7	13,6	5,9	7,7
2011	21,5	7,4	14,1	6,1	8,0
2012	22,3	6,9	15,4	6,2	9,2
2013	22,0	7,2	14,8	7,2	7,6
<b>Minsk City</b>					
2009	36,9	8,3	28,6	11,5	17,1
2010	37,6	8,6	29,0	12,3	16,7
2011	37,2	8,2	29,0	12,6	16,4
2012	37,6	7,6	30,0	13,3	16,7
2013	38,5	7,4	31,1	13,6	17,5
<b>Minsk</b>					
2009	30,0	12,7	17,3	6,9	10,4
2010	30,5	12,6	17,9	7,8	10,1
2011	30,5	12,0	18,5	8,3	10,2
2012	30,6	11,3	19,3	8,8	10,5
2013	32,1	10,8	21,3	10,3	11,0
<b>Mogilev</b>					
2009	24,1	10,5	13,6	5,5	8,1
2010	23,1	9,7	13,4	5,9	7,5
2011	22,3	9,1	13,2	6,0	7,2
2012	22,2	8,9	13,3	6,0	7,3
2013	22,8	8,4	14,4	6,6	7,8

Table 1.1.2 continued

	Micro, small and medium-sized entities	Of which			
		medium-sized entities	micro and small entities	of which	
				micro entities	small entities
Average annual payroll number of employees					
<b>Brest</b>					
2009	26,0	12,0	14,0	5,4	8,6
2010	25,9	11,7	14,2	5,8	8,4
2011	25,7	11,2	14,5	5,9	8,6
2012	25,0	10,6	14,4	5,8	8,6
2013	25,5	10,4	15,1	6,5	8,6
<b>Vitebsk</b>					
2009	25,0	12,6	12,4	4,9	7,5
2010	24,3	12,3	12,0	5,1	6,9
2011	23,7	11,5	12,2	5,1	7,1
2012	23,3	11,2	12,1	5,2	6,9
2013	23,4	10,3	13,1	5,7	7,4
<b>Gomel</b>					
2009	21,0	10,2	10,8	4,2	6,6
2010	21,3	10,6	10,7	4,7	6,0
2011	19,3	8,5	10,8	4,9	5,9
2012	19,4	8,5	10,9	5,0	5,9
2013	20,4	8,7	11,7	5,5	6,2
<b>Grodno</b>					
2009	22,5	9,5	13,0	5,2	7,8
2010	20,6	7,7	12,9	5,5	7,4
2011	20,7	7,4	13,3	5,7	7,6
2012	21,5	6,9	14,6	5,7	8,9
2013	21,2	7,3	13,9	6,6	7,3
<b>Minsk City</b>					
2009	35,3	8,3	27,0	10,6	16,4
2010	35,9	8,7	27,2	11,2	16,0
2011	35,5	8,3	27,2	11,5	15,7
2012	35,8	7,8	28,0	12,1	15,9
2013	36,5	7,6	28,9	12,3	16,6
<b>Minsk</b>					
2009	29,0	12,7	16,3	6,4	9,9
2010	29,2	12,5	16,7	7,1	9,6
2011	29,1	11,9	17,2	7,5	9,7
2012	29,1	11,1	18,0	8,0	10,0
2013	30,4	10,7	19,7	9,3	10,4
<b>Mogilev</b>					
2009	23,4	10,4	13,0	5,2	7,8
2010	22,2	9,6	12,6	5,5	7,1
2011	21,3	8,9	12,4	5,5	6,9
2012	21,2	8,7	12,5	5,5	7,0
2013	21,6	8,2	13,4	6,1	7,3



Table 1.1.2 continued

	Micro, small and medium-sized entities	Of which			
		medium-sized entities	micro and small entities	of which	
				micro entities	small entities
Average number of external multiple job holders					
<b>Brest</b>					
2009	47,7	6,0	41,7	23,8	17,9
2010	49,1	5,8	43,3	24,8	18,5
2011	49,1	5,4	43,7	26,1	17,6
2012	50,3	5,7	44,6	26,5	18,1
2013	51,7	5,6	46,1	28,8	17,3
<b>Vitebsk</b>					
2009	35,8	3,7	32,1	18,8	13,3
2010	39,6	4,2	35,4	21,9	13,5
2011	39,2	4,7	34,5	21,1	13,4
2012	38,2	4,1	34,1	21,8	12,3
2013	40,6	4,3	36,3	22,3	14,0
<b>Gomel</b>					
2009	37,9	5,4	32,5	17,4	15,1
2010	36,1	5,4	30,7	18,8	11,9
2011	36,4	5,5	30,9	19,0	11,9
2012	35,8	5,2	30,6	17,5	13,1
2013	41,1	5,0	36,1	23,3	12,8
<b>Grodno</b>					
2009	41,2	4,4	36,8	20,8	16,0
2010	41,7	3,7	38,0	23,4	14,6
2011	42,0	3,7	38,3	24,2	14,1
2012	43,4	4,0	39,4	23,8	15,6
2013	45,7	4,1	41,6	26,8	14,8
<b>Minsk City</b>					
2009	62,9	5,1	57,8	34,0	23,8
2010	66,4	5,3	61,1	36,6	24,5
2011	66,4	5,3	61,1	36,9	24,2
2012	67,0	4,7	62,3	38,0	24,3
2013	67,8	4,5	63,3	38,5	24,8
<b>Minsk</b>					
2009	53,2	5,5	47,7	27,1	20,6
2010	57,4	5,5	51,9	31,7	20,2
2011	59,9	5,2	54,7	33,9	20,8
2012	61,9	5,8	56,1	35,1	21,0
2013	64,2	4,7	59,5	38,7	20,8
<b>Mogilev</b>					
2009	39,4	5,1	34,3	20,6	13,7
2010	40,1	4,6	35,5	22,1	13,4
2011	40,4	4,4	36,0	22,5	13,5
2012	40,0	4,1	35,9	22,2	13,7
2013	41,7	4,4	37,3	24,1	13,2

Table 1.1.2 continued

	Micro, small and medium-sized entities	Of which			
		medium-sized entities	micro and small entities	of which	
				micro entities	small entities
Average number of civil law contractors					
<b>Brest</b>					
2009	42,6	19,8	22,8	7,4	15,4
2010	44,3	18,8	25,5	8,2	17,3
2011	41,9	17,9	24,0	8,2	15,8
2012	40,5	18,3	22,2	7,0	15,2
2013	41,8	17,3	24,5	9,9	14,6
<b>Vitebsk</b>					
2009	41,3	17,2	24,1	7,7	16,4
2010	39,1	16,4	22,7	8,7	14,0
2011	38,6	17,0	21,6	8,4	13,2
2012	38,8	17,0	21,8	8,8	13,0
2013	40,5	15,9	24,6	10,1	14,5
<b>Gomel</b>					
2009	37,0	16,1	20,9	6,9	14,0
2010	39,1	17,0	22,1	8,4	13,7
2011	34,4	13,6	20,8	8,8	12,0
2012	36,2	15,3	20,9	8,9	12,0
2013	38,7	15,2	23,5	11,0	12,5
<b>Grodno</b>					
2009	31,7	10,4	21,3	6,6	14,7
2010	32,2	9,1	23,1	8,6	14,5
2011	33,9	8,6	25,3	9,6	15,7
2012	34,9	8,1	26,8	10,0	16,8
2013	34,1	8,3	25,8	11,1	14,7
<b>Minsk City</b>					
2009	48,7	9,1	39,6	14,2	25,4
2010	49,2	9,5	39,7	15,6	24,1
2011	48,2	8,3	39,9	15,9	24,0
2012	49,6	6,4	43,2	17,8	25,4
2013	52,8	6,3	46,5	18,5	28,0
<b>Minsk</b>					
2009	47,8	20,1	27,7	9,5	18,2
2010	51,1	19,9	31,2	11,7	19,5
2011	53,6	20,0	33,6	14,3	19,3
2012	52,4	18,4	34,0	13,7	20,3
2013	53,9	16,4	37,5	16,8	20,7
<b>Mogilev</b>					
2009	42,2	15,5	26,7	8,7	18,0
2010	44,7	15,9	28,8	10,4	18,4
2011	44,6	16,4	28,2	12,4	15,8
2012	45,1	17,9	27,2	11,9	15,3
2013	46,5	15,4	31,1	12,7	18,4

Table 1.1.2 continued

	Micro, small and medium-sized entities	Of which			
		medium-sized entities	micro and small entities	of which	
				micro entities	small entities
Volume of manufacture of products (works, services)					
<b>Brest</b>					
2009	20,7	10,2	10,5	3,1	7,4
2010	21,2	10,2	11,0	3,4	7,6
2011	22,4	10,1	12,3	3,9	8,4
2012	23,9	13,0	10,9	3,4	7,5
2013	22,6	10,2	12,4	4,2	8,2
<b>Vitebsk</b>					
2009	14,0	7,9	6,1	1,8	4,3
2010	13,3	7,6	5,7	1,9	3,8
2011	13,1	6,2	6,9	1,8	5,1
2012	20,1	12,3	7,8	1,9	5,9
2013	15,4	6,8	8,6	2,6	6,0
<b>Gomel</b>					
2009	11,2	6,5	4,7	1,5	3,2
2010	11,9	7,0	4,9	1,8	3,1
2011	10,4	6,0	4,4	1,7	2,7
2012	11,0	6,3	4,7	1,7	3,0
2013	12,3	6,4	5,9	2,4	3,5
<b>Grodno</b>					
2009	16,5	8,3	8,2	2,7	5,5
2010	15,6	7,2	8,4	2,7	5,7
2011	16,5	6,9	9,6	3,1	6,5
2012	21,4	9,5	11,9	3,0	8,9
2013	17,5	7,6	9,9	3,9	6,0
<b>Minsk City</b>					
2009	35,6	8,6	27,0	8,3	18,7
2010	36,2	8,4	27,8	8,6	19,2
2011	42,5	9,0	33,5	9,5	24,0
2012	38,3	8,4	29,9	13,5	16,4
2013	37,0	8,5	28,5	10,5	18,0
<b>Minsk</b>					
2009	26,2	12,0	14,2	4,3	9,9
2010	24,8	10,6	14,2	4,6	9,6
2011	25,6	10,2	15,4	5,2	10,2
2012	25,5	10,6	14,9	5,0	9,9
2013	28,3	10,6	17,7	6,8	10,9
<b>Mogilev</b>					
2009	18,7	10,1	8,6	2,8	5,8
2010	18,4	10,1	8,3	2,9	5,4
2011	17,1	8,7	8,4	3,0	5,4
2012	19,5	11,1	8,4	2,8	5,6
2013	19,4	9,0	10,4	3,7	6,7

Table 1.1.2 continued

	Micro, small and medium-sized entities	Of which			
		medium-sized entities	micro and small entities	of which	
				micro entities	small entities
Volume of industrial production					
<b>Brest</b>					
2009	17,2	7,3	9,9	1,6	8,3
2010	19,5	8,2	11,3	2,0	9,3
2011	19,9	8,2	11,7	2,1	9,6
2012	23,8	14,5	9,3	1,5	7,8
2013	18,3	8,0	10,3	1,7	8,6
<b>Vitebsk</b>					
2009	7,2	3,9	3,3	0,7	2,6
2010	6,6	3,4	3,2	0,7	2,5
2011	5,8	2,8	3,0	0,6	2,4
2012	14,6	11,7	2,9	0,7	2,2
2013	9,3	3,6	5,7	0,8	4,9
<b>Gomel</b>					
2009	5,9	3,4	2,5	0,6	1,9
2010	6,7	4,1	2,6	0,8	1,8
2011	6,6	4,3	2,3	0,7	1,6
2012	6,4	4,1	2,3	0,6	1,7
2013	6,4	3,5	2,9	0,9	2,0
<b>Grodno</b>					
2009	14,3	7,7	6,6	1,6	5,0
2010	14,1	7,3	6,8	1,3	5,5
2011	14,9	7,2	7,7	1,2	6,5
2012	22,9	12,5	10,4	1,3	9,1
2013	15,0	8,4	6,6	1,6	5,0
<b>Minsk City</b>					
2009	24,9	6,1	18,8	3,5	15,3
2010	24,9	6,1	18,8	4,3	14,5
2011	38,1	4,5	33,6	3,8	29,8
2012	33,4	5,6	27,8	13,6	14,2
2013	23,5	5,3	18,2	4,4	13,8
<b>Minsk</b>					
2009	25,2	11,2	14,0	2,6	11,4
2010	23,4	9,4	14,0	2,7	11,3
2011	22,3	9,7	12,6	3,0	9,6
2012	22,7	9,8	12,9	2,6	10,3
2013	25,1	10,2	14,9	3,8	11,1
<b>Mogilev</b>					
2009	13,1	6,9	6,2	1,5	4,7
2010	14,9	8,3	6,6	1,7	4,9
2011	13,2	6,7	6,5	1,5	5,0
2012	16,5	10,4	6,1	1,2	4,9
2013	14,5	6,4	8,1	1,8	6,3

Table 1.1.2 continued

	Micro, small and medium-sized entities	Of which			
		medium-sized entities	micro and small entities	of which	
				micro entities	small entities
Revenues from sales of products, goods, works and services					
<b>Brest</b>					
2009	31,7	11,8	19,9	7,2	12,7
2010	32,0	11,3	20,7	7,6	13,1
2011	32,4	11,5	20,9	7,7	13,2
2012	32,0	12,6	19,4	7,4	12,0
2013	32,7	12,1	20,6	8,0	12,6
<b>Vitebsk</b>					
2009	24,7	9,0	15,7	5,4	10,3
2010	23,2	8,3	14,9	6,7	8,2
2011	24,4	6,7	17,7	5,3	12,4
2012	28,5	6,7	21,8	5,0	16,8
2013	23,7	6,4	17,3	5,9	11,4
<b>Gomel</b>					
2009	17,8	7,8	10,0	4,2	5,8
2010	17,7	7,5	10,2	4,6	5,6
2011	14,5	5,6	8,9	3,9	5,0
2012	14,4	5,5	8,9	3,8	5,1
2013	17,5	6,6	10,9	4,9	6,0
<b>Grodno</b>					
2009	27,7	10,9	16,8	6,4	10,4
2010	25,7	9,5	16,2	6,2	10,0
2011	24,3	7,7	16,6	7,0	9,6
2012	26,6	7,1	19,5	6,9	12,6
2013	26,3	8,3	18,0	7,9	10,1
<b>Minsk City</b>					
2009	50,2	7,4	42,8	14,8	28,0
2010	51,7	8,7	43,0	15,7	27,3
2011	56,9	12,3	44,6	11,6	33,0
2012	52,5	14,3	38,2	14,2	24,0
2013	51,5	11,4	40,1	13,5	26,6
<b>Minsk</b>					
2009	42,0	14,5	27,5	10,5	17,0
2010	38,7	11,7	27,0	11,2	15,8
2011	36,5	10,5	26,0	10,5	15,5
2012	36,6	10,9	25,7	10,4	15,3
2013	41,3	10,9	30,4	12,7	17,7
<b>Mogilev</b>					
2009	30,0	12,5	17,5	7,5	10,0
2010	28,0	11,4	16,6	7,5	9,1
2011	25,8	9,7	16,1	7,4	8,7
2012	26,3	9,5	16,8	7,2	9,6
2013	27,7	10,0	17,7	8,1	9,6

Table 1.1.2 continued

	Micro, small and medium-sized entities	Of which			
		medium-sized entities	micro and small entities	of which	
				micro entities	small entities
Fixed capital investment					
<b>Brest</b>					
2009	38,6	11,8	26,8	10,8	16,0
2010	38,8	9,6	29,2	11,6	17,6
2011	40,2	12,3	27,9	12,7	15,2
2012	39,4	16,2	23,2	10,3	12,9
2013	35,7	10,4	25,3	10,4	14,9
<b>Vitebsk</b>					
2009	40,0	19,0	21,0	6,3	14,7
2010	39,8	15,9	23,9	7,4	16,5
2011	33,3	10,2	23,1	6,4	16,7
2012	39,3	10,7	28,6	10,3	18,3
2013	26,2	8,2	18,0	5,7	12,3
<b>Gomel</b>					
2009	29,0	9,0	20,0	8,4	11,6
2010	34,8	9,4	25,4	9,8	15,6
2011	27,2	5,2	22,0	8,1	13,9
2012	24,6	5,5	19,1	6,3	12,8
2013	24,0	5,0	19,0	8,2	10,8
<b>Grodno</b>					
2009	31,2	6,3	24,9	6,8	18,1
2010	31,7	5,7	26,0	6,7	19,3
2011	26,6	5,3	21,3	5,8	15,5
2012	34,1	4,7	29,4	5,5	23,9
2013	28,0	10,9	17,1	7,4	9,7
<b>Minsk City</b>					
2009	52,2	23,7	28,5	9,4	19,1
2010	52,4	21,3	31,1	9,6	21,5
2011	55,1	18,0	37,1	12,7	24,4
2012	54,5	17,8	36,7	11,5	25,2
2013	62,4	19,3	43,1	14,8	28,3
<b>Minsk</b>					
2009	32,9	12,0	20,9	7,3	13,6
2010	35,7	11,2	24,5	7,7	16,8
2011	29,8	7,1	22,7	5,8	16,9
2012	30,7	9,5	21,2	7,2	14,0
2013	37,8	9,2	28,5	10,3	18,2
<b>Mogilev</b>					
2009	37,9	14,0	23,9	7,7	16,2
2010	39,4	12,8	26,6	12,2	14,4
2011	30,0	9,5	20,5	10,1	10,4
2012	35,2	15,6	19,6	13,1	6,5
2013	41,7	23,2	18,5	10,1	8,4

Table 1.1.2 continued

	Micro, small and medium-sized entities	Of which			
		medium-sized entities	micro and small entities	of which	
				micro entities	small entities
Retail turnover of trade entities					
<b>Brest</b>					
2009	40,5	9,0	31,5	15,5	16,0
2010	40,0	9,2	30,8	14,5	16,3
2011	38,1	8,9	29,2	13,1	16,1
2012	36,8	8,9	27,9	14,6	13,3
2013	35,1	8,0	27,1	12,6	14,5
<b>Vitebsk</b>					
2009	34,1	6,7	27,4	13,2	14,2
2010	33,9	8,9	25,0	11,8	13,2
2011	30,5	7,7	22,8	11,4	11,4
2012	27,9	5,9	22,0	11,3	10,7
2013	28,1	5,1	23,0	12,3	10,7
<b>Gomel</b>					
2009	34,1	8,9	25,2	11,2	14,0
2010	35,4	8,2	27,2	12,1	15,1
2011	35,5	10,5	25,0	11,2	13,8
2012	29,9	6,2	23,7	11,3	12,4
2013	33,9	9,3	24,6	12,8	11,8
<b>Grodno</b>					
2009	48,6	14,4	34,2	12,8	21,4
2010	41,5	12,2	29,3	12,6	16,7
2011	37,2	9,1	28,1	12,9	15,2
2012	37,1	8,5	28,6	14,5	14,1
2013	41,6	13,5	28,1	15,4	12,7
<b>Minsk City</b>					
2009	48,7	18,5	30,2	9,1	21,1
2010	49,9	19,5	30,4	11,0	19,4
2011	46,0	15,7	30,3	11,0	19,3
2012	42,7	13,8	28,9	9,7	19,2
2013	43,9	13,4	30,5	11,9	18,6
<b>Minsk</b>					
2009	36,6	9,8	26,8	13,8	13,0
2010	35,3	11,2	24,1	13,4	10,7
2011	31,3	8,0	23,3	13,3	10,0
2012	26,9	5,5	21,4	11,9	9,5
2013	30,2	6,1	24,1	12,4	11,7
<b>Mogilev</b>					
2009	43,0	7,4	35,6	15,6	20,0
2010	38,1	6,1	32,0	15,9	16,1
2011	33,0	3,0	30,0	14,2	15,8
2012	31,6	3,8	27,8	13,0	14,8
2013	29,9	3,9	26,0	12,5	13,5

Table 1.1.2 continued

	Micro, small and medium-sized entities	Of which			
		medium-sized entities	micro and small entities	of which	
				micro entities	small entities
Turnover of public catering					
<b>Brest</b>					
2009	35,2	14,7	20,5	9,7	10,8
2010	31,7	10,2	21,5	9,9	11,6
2011	30,8	9,5	21,3	10,5	10,8
2012	33,4	11,7	21,7	11,0	10,7
2013	33,7	11,2	22,5	12,2	10,3
<b>Vitebsk</b>					
2009	26,7	10,9	15,8	7,5	8,3
2010	28,7	12,2	16,5	8,1	8,4
2011	31,3	13,0	18,3	9,1	9,2
2012	28,4	10,2	18,2	8,4	9,8
2013	27,7	8,0	19,7	9,6	10,1
<b>Gomel</b>					
2009	30,5	15,7	14,8	5,8	9,0
2010	29,2	12,7	16,5	7,4	9,1
2011	26,9	9,8	17,1	7,1	10,0
2012	27,5	11,3	16,2	6,8	9,4
2013	31,4	12,7	18,7	9,2	9,5
<b>Grodno</b>					
2009	43,4	18,4	25,0	8,5	16,5
2010	37,6	12,1	25,5	9,6	15,9
2011	35,9	10,3	25,6	10,0	15,6
2012	35,4	9,4	26,0	8,1	17,9
2013	37,0	11,2	25,8	8,2	17,6
<b>Minsk City</b>					
2009	44,4	15,6	28,8	6,2	22,6
2010	45,6	18,3	27,3	7,3	20,0
2011	44,3	17,4	26,9	7,3	19,6
2012	44,5	18,8	25,7	6,5	19,2
2013	46,3	18,6	27,7	8,1	19,6
<b>Minsk</b>					
2009	52,7	25,5	27,2	9,4	17,8
2010	44,2	20,3	23,9	9,3	14,6
2011	34,0	13,7	20,3	9,3	11,0
2012	29,6	8,7	20,9	10,2	10,7
2013	30,6	7,1	23,5	11,8	11,7
<b>Mogilev</b>					
2009	35,5	8,8	26,7	10,4	16,3
2010	35,4	7,0	28,4	11,9	16,5
2011	32,2	6,1	26,1	10,3	15,8
2012	31,4	5,5	25,9	9,6	16,3
2013	33,1	5,8	27,3	10,5	16,8



Table 1.1.2 continued

	Micro, small and medium-sized entities	Of which			
		medium-sized entities	micro and small entities	of which	
				micro entities	small entities
Wholesale turnover of wholesale entities					
<b>Brest</b>					
2009	65,6	17,0	48,6	21,7	26,9
2010	62,4	16,7	45,7	20,4	25,3
2011	62,8	17,4	45,4	20,9	24,5
2012	74,4	22,7	51,7	24,9	26,8
2013	69,3	21,7	47,6	23,7	23,9
<b>Vitebsk</b>					
2009	73,6	13,4	60,2	19,6	40,6
2010	60,6	11,2	49,4	20,1	29,3
2011	84,3	4,6	79,7	22,7	57,0
2012	91,1	2,6	88,5	12,1	76,4
2013	74,6	4,1	70,5	27,0	43,5
<b>Gomel</b>					
2009	87,9	22,0	65,9	33,8	32,1
2010	85,4	25,8	59,6	32,0	27,6
2011	85,0	19,8	65,2	31,5	33,7
2012	24,5	5,5	19,0	9,6	9,4
2013	36,6	3,9	32,7	16,7	16,0
<b>Grodno</b>					
2009	91,2	11,5	79,7	39,6	40,1
2010	88,5	10,5	78,0	33,7	44,3
2011	89,9	10,8	79,1	45,7	33,4
2012	91,1	8,4	82,7	34,5	48,2
2013	89,2	2,5	86,7	39,7	47,0
<b>Minsk City</b>					
2009	83,3	6,1	77,2	23,8	53,4
2010	85,9	8,5	77,4	23,6	53,8
2011	94,4	19,5	74,9	17,0	57,9
2012	82,2	17,7	64,5	20,5	44,0
2013	89,7	16,1	73,6	23,6	50,0
<b>Minsk</b>					
2009	66,4	13,3	53,1	24,8	28,3
2010	71,9	6,9	65,0	28,9	36,1
2011	77,5	5,2	72,3	37,8	34,5
2012	60,7	10,3	50,4	24,4	26,0
2013	64,9	9,1	55,8	24,3	31,5
<b>Mogilev</b>					
2009	69,4	28,3	41,1	27,0	14,1
2010	62,8	24,4	38,4	24,9	13,5
2011	73,7	20,1	53,6	41,9	11,7
2012	72,5	21,5	51,0	31,5	19,5
2013	69,8	27,3	42,5	29,9	12,6

Table 1.1.2 continued

	Micro, small and medium-sized entities	Of which			
		medium-sized entities	micro and small entities	of which	
				micro entities	small entities
Exports of goods					
<b>Brest</b>					
2009	11,6	5,8	5,8	0,7	5,1
2010	17,0	8,0	9,0	0,6	8,4
2011	18,4	9,7	8,7	2,2	6,5
2012	18,9	9,6	9,2	2,9	6,4
2013	18,6	8,4	10,2	2,7	7,5
<b>Vitebsk</b>					
2009	25,1	6,1	19,0	1,6	17,4
2010	23,8	4,4	19,4	11,1	8,3
2011	38,1	4,1	34,0	1,2	32,8
2012	56,4	3,7	52,7	2,3	50,4
2013	22,3	6,6	15,7	4,5	11,2
<b>Gomel</b>					
2009	5,8	4,0	1,8	0,5	1,3
2010	9,8	6,7	3,1	1,1	2,0
2011	6,4	4,1	2,3	0,7	1,6
2012	6,7	3,8	2,9	0,9	2,0
2013	8,2	4,7	3,5	1,2	2,3
<b>Grodno</b>					
2009	11,3	6,8	4,5	0,5	4,0
2010	11,8	7,6	4,2	0,7	3,5
2011	19,3	14,3	5,0	1,5	3,5
2012	13,7	5,2	8,5	1,3	7,1
2013	13,1	7,1	6,0	1,5	4,5
<b>Minsk City</b>					
2009	57,7	2,2	55,5	2,9	52,6
2010	62,9	2,4	60,5	2,8	57,7
2011	66,9	2,3	64,6	2,9	61,7
2012	60,7	7,5	53,2	11,5	41,7
2013	60,4	5,8	54,5	3,0	51,5
<b>Minsk</b>					
2009	49,8	4,0	45,8	1,6	44,2
2010	56,8	3,1	53,7	1,2	52,5
2011	59,9	54,3	5,6	2,2	3,4
2012	45,0	39,1	5,9	1,5	4,4
2013	41,8	32,4	9,4	2,4	7,0
<b>Mogilev</b>					
2009	11,4	5,5	5,9	1,6	4,3
2010	12,7	5,6	7,1	2,2	4,9
2011	13,8	5,8	8,0	1,8	6,2
2012	13,1	6,7	6,3	1,2	5,1
2013	16,4	8,9	7,5	1,5	6,0

Table 1.1.2 continued

	Micro, small and medium-sized entities	Of which			
		medium-sized entities	micro and small entities	of which	
				micro entities	small entities
Imports of goods					
<b>Brest</b>					
2009	32,9	8,8	24,1	6,2	17,9
2010	39,4	12,4	27,0	7,7	19,3
2011	34,3	11,3	23,0	8,1	14,9
2012	38,9	13,5	25,4	9,5	15,9
2013	35,9	10,7	25,2	10,9	14,3
<b>Vitebsk</b>					
2009	13,7	2,2	11,5	2,0	9,5
2010	16,5	2,8	13,7	7,3	6,4
2011	21,6	2,3	19,3	2,7	16,6
2012	33,3	3,0	30,2	3,6	26,6
2013	15,0	2,9	12,1	4,8	7,3
<b>Gomel</b>					
2009	7,4	3,0	4,4	1,9	2,5
2010	9,7	4,2	5,5	2,7	2,8
2011	7,0	3,1	3,9	1,8	2,1
2012	8,8	3,3	5,5	2,2	3,3
2013	11,1	3,8	7,3	3,7	3,6
<b>Grodno</b>					
2009	29,2	7,7	21,5	7,9	13,6
2010	33,8	9,3	24,5	7,6	16,9
2011	26,8	7,9	18,9	6,5	12,4
2012	37,1	6,6	30,5	8,5	22,1
2013	38,8	13,4	25,4	10,8	14,5
<b>Minsk City</b>					
2009	54,2	7,1	47,1	14,3	32,8
2010	62,7	10,3	52,4	18,5	33,9
2011	56,4	6,9	49,5	14,7	34,8
2012	51,5	11,5	40,0	19,3	20,7
2013	54,4	7,3	47,1	19,2	28,0
<b>Minsk</b>					
2009	41,5	9,7	31,8	11,9	19,9
2010	49,4	8,6	40,8	13,9	26,9
2011	41,4	9,7	31,7	10,9	20,8
2012	40,8	9,2	31,6	12,4	19,2
2013	42,9	7,8	35,1	13,8	21,3
<b>Mogilev</b>					
2009	29,7	15,1	14,6	4,9	9,7
2010	28,9	16,3	12,6	5,7	6,9
2011	21,7	11,2	10,5	4,2	6,3
2012	28,4	10,0	18,4	8,4	10,0
2013	32,2	13,6	18,6	8,8	9,8

### 1.1.3. Main economic indicators of micro, small and medium-sized entities of the Republic of Belarus

	2009	2010	2011	2012	2013
Number of entities that active in the reference year <sup>1)</sup>	71 514	76 999	80 209	85 154	94 019
medium-sized entities	2 773	2 753	2 604	2 542	2 423
micro and small entities	68 741	74 246	77 605	82 612	91 596
micro entities	56 597	62 633	65 959	70 904	79 800
small entities	12 144	11 613	11 646	11 708	11 796
Average number of employees, thous. persons	1 243,0	1 247,4	1 223,6	1 209,9	1 237,9
medium-sized entities	469,6	462,4	428,8	403,3	391,2
micro and small entities	773,4	784,9	794,7	806,6	846,7
micro entities	309,9	336,1	347,1	354,2	385,0
small entities	463,4	448,9	447,6	452,4	461,7
Nominal gross average monthly wages and salaries, thous. rubles	903,9	1 115,4	1 760,1	3 378,6	4 788,6
medium-sized entities	944,0	1 176,5	1 824,2	3 573,6	5 149,5
micro and small entities	844,1	1 031,7	1 651,9	3 270,3	4 603,3
micro entities	664,1	826,6	1 350,5	2 612,5	3 634,4
small entities	960,1	1 179,0	1 871,2	3 748,7	5 356,6
Volume of manufacture of products (works, services), trln rubles	56,6	71,7	149,5	263,8	282,9
medium-sized entities	22,7	28,0	50,5	105,9	99,4
micro and small entities	33,9	43,7	99,0	157,9	183,4
micro entities	10,6	14,2	30,6	62,7	68,2
small entities	23,3	29,5	68,4	95,2	115,2
Volume of industrial production, trln rubles	19,1	25,2	60,8	119,6	94,3
medium-sized entities	7,9	10,4	19,8	54,8	36,9
micro and small entities	11,2	14,8	41,0	64,8	57,4
micro entities	2,2	3,2	6,5	21,9	13,3
small entities	9,0	11,6	34,5	42,9	44,1
Fixed capital investment , trln rubles	16,5	22,0	35,5	58,5	81,6
medium-sized entities	6,1	7,0	10,0	18,2	25,6
micro and small entities	10,4	14,9	25,5	40,4	56,0
micro entities	3,6	5,2	8,8	14,1	21,3
small entities	6,8	9,8	16,7	26,3	34,7

<sup>1)</sup> Hereinafter, unless otherwise indicated, the number of organisations is provided by organisations engaged in the manufacture of products (works and services) in the reference year.

Table 1.1.3 continued

	2009	2010	2011	2012	2013
Revenues from sales of products, goods, works and services , trln rubles	132,8	168,7	358,9	582,9	648,8
medium-sized entities	33,2	42,3	91,7	169,6	171,5
micro and small entities	99,7	126,4	267,2	413,3	477,3
micro entities	35,8	48,6	81,3	152,3	176,3
small entities	63,8	77,8	185,9	261,0	300,9
Net profit, net loss (-), trln rubles	4,1	6,2	16,7	32,9	26,7
medium-sized entities	1,3	1,8	4,8	10,4	6,0
micro and small entities	2,8	4,4	11,9	22,5	20,7
micro entities	1,1	2,0	4,1	9,0	11,3
small entities	1,7	2,4	7,8	13,5	9,4
Retail turnover of trade entities, trln rubles	15,8	19,4	32,7	54,5	75,8
medium-sized entities	4,5	5,8	8,9	13,4	19,4
micro and small entities	11,3	13,6	23,8	41,1	56,4
micro entities	4,7	6,0	10,6	18,7	26,5
small entities	6,6	7,6	13,2	22,4	29,8
Turnover of public catering, trln rubles	1,1	1,2	2,0	3,7	5,1
medium-sized entities	0,4	0,5	0,7	1,3	1,8
micro and small entities	0,6	0,8	1,3	2,3	3,3
micro entities	0,2	0,3	0,5	0,8	1,3
small entities	0,4	0,5	0,8	1,5	2,0
Exports of goods , bn U.S. dollars	8,1	10,8	18,6	19,0	13,9
medium-sized entities	0,8	1,0	4,9	5,2	4,1
micro and small entities	7,3	9,8	13,7	13,8	9,8
micro entities	0,4	0,6	0,9	2,7	0,9
small entities	6,9	9,2	12,8	11,1	8,9
Imports of goods , bn U.S. dollars	9,6	13,0	14,2	16,1	15,3
medium-sized entities	1,7	2,6	2,4	3,6	2,8
micro and small entities	7,9	10,5	11,8	12,5	12,6
micro entities	2,4	3,8	3,5	5,1	5,2
small entities	5,5	6,7	8,3	7,4	7,4

### 1.1.4. Main economic indicators of micro, small and medium-sized entities of Brest region

	2009	2010	2011	2012	2013
Number of entities that active in the reference year	7 679	8 174	8 479	8 866	9 829
medium-sized entities	412	410	392	378	356
micro and small entities	7 267	7 764	8 087	8 488	9 473
micro entities	5 935	6 435	6 732	7 118	8 154
small entities	1 332	1 329	1 355	1 370	1 319
Average number of employees, thous. persons	158,8	161,0	159,1	151,2	152,8
medium-sized entities	71,9	71,0	67,6	62,9	61,0
micro and small entities	86,9	90,0	91,5	88,3	91,7
micro entities	34,1	37,0	37,5	36,0	40,0
small entities	52,8	53,1	54,0	52,2	51,7
Nominal gross average monthly wages and salaries, thous. rubles	789,2	973,7	1 450,1	2 790,6	4 033,0
medium-sized entities	830,9	1 024,7	1 501,0	3 034,0	4 384,5
micro and small entities	727,0	895,2	1 364,2	2 601,4	3 779,4
micro entities	580,9	723,7	1 114,5	2 125,8	3 108,6
small entities	821,9	1 014,0	1 531,4	2 913,1	4 274,3
Volume of manufacture of products (works, services), trln rubles	6,0	7,9	14,0	26,8	29,0
medium-sized entities	2,9	3,7	6,2	14,6	13,1
micro and small entities	3,1	4,1	7,8	12,2	15,9
micro entities	0,9	1,3	2,5	4,0	5,5
small entities	2,1	2,8	5,3	8,2	10,4
Volume of industrial production, trln rubles	2,1	3,1	5,8	13,2	11,0
medium-sized entities	0,9	1,3	2,4	8,0	4,8
micro and small entities	1,2	1,8	3,4	5,2	6,2
micro entities	0,2	0,3	0,6	0,8	1,0
small entities	1,0	1,5	2,8	4,3	5,2
Fixed capital investment , trln rubles	2,5	3,5	5,0	6,6	8,5
medium-sized entities	0,8	0,9	1,5	2,7	2,5
micro and small entities	1,7	2,6	3,5	3,9	6,0
micro entities	0,7	1,0	1,6	1,7	2,5
small entities	1,0	1,6	1,9	2,2	3,5

Table 1.1.4 continued

	2009	2010	2011	2012	2013
Revenues from sales of products, goods, works and services , trln rubles	10,0	13,2	22,9	40,1	50,0
medium-sized entities	3,7	4,7	8,1	15,8	18,5
micro and small entities	6,3	8,5	14,7	24,3	31,6
micro entities	2,3	3,1	5,5	9,3	12,3
small entities	4,0	5,4	9,3	15,0	19,3
Net profit, net loss (-), trln rubles	0,4	0,6	1,4	2,5	1,9
medium-sized entities	0,2	0,2	0,6	1,1	0,7
micro and small entities	0,2	0,4	0,8	1,4	1,2
micro entities	0,1	0,2	0,4	0,6	0,7
small entities	0,1	0,2	0,4	0,7	0,6
Retail turnover of trade entities, trln rubles	1,9	2,4	4,3	7,5	9,3
medium-sized entities	0,4	0,6	1,0	1,8	2,1
micro and small entities	1,5	1,9	3,3	5,7	7,2
micro entities	0,7	0,9	1,5	3,0	3,3
small entities	0,8	1,0	1,8	2,7	3,8
Turnover of public catering, bn rubles	110,9	120,9	199,9	389,7	499,9
medium-sized entities	46,3	39,0	61,6	136,1	166,5
micro and small entities	64,6	81,9	138,3	253,6	333,4
micro entities	30,5	37,7	68,1	128,0	180,6
small entities	34,1	44,2	70,2	125,6	152,8
Exports of goods , mln U.S. dollars	142,6	270,8	360,0	414,0	470,9
medium-sized entities	71,1	127,4	189,4	211,4	213,2
micro and small entities	71,5	143,4	170,6	202,6	257,7
micro entities	8,6	9,3	42,9	62,8	68,4
small entities	62,8	134,1	127,6	139,8	189,3
Imports of goods , mln U.S. dollars	424,8	634,8	666,1	825,8	839,2
medium-sized entities	113,7	199,5	219,4	286,2	249,7
micro and small entities	311,1	435,3	446,7	539,6	589,5
micro entities	80,2	124,0	157,0	202,1	255,0
small entities	230,9	311,3	289,8	337,5	334,5

### 1.1.5. Main economic indicators of micro, small and medium-sized entities of Vitebsk region

	2009	2010	2011	2012	2013
Number of entities that active in the reference year	6 737	7 159	7 394	7 495	8 331
medium-sized entities	409	404	371	367	324
micro and small entities	6 328	6 755	7 023	7 128	8 007
micro entities	5 270	5 766	6 055	6 190	7 051
small entities	1 058	989	968	938	956
Average number of employees, thous. persons	138,8	135,8	130,5	125,6	124,2
medium-sized entities	68,0	66,6	61,8	58,7	53,0
micro and small entities	70,9	69,2	68,7	66,9	71,2
micro entities	28,3	29,9	29,4	29,4	31,5
small entities	42,6	39,2	39,3	37,5	39,7
Nominal gross average monthly wages and salaries, thous. rubles	760,4	945,0	1 463,0	2 851,9	3 962,5
medium-sized entities	803,3	995,6	1 532,2	3 011,2	4 185,9
micro and small entities	687,0	855,2	1 338,8	2 695,0	3 778,8
micro entities	535,6	689,3	1 073,3	2 133,1	2 928,7
small entities	784,1	976,7	1 525,1	3 099,0	4 395,5
Volume of manufacture of products (works, services), trln rubles	5,0	6,1	11,5	32,6	22,9
medium-sized entities	2,8	3,5	5,4	19,9	10,1
micro and small entities	2,2	2,6	6,2	12,7	12,8
micro entities	0,7	0,9	1,6	3,1	4,0
small entities	1,5	1,7	4,6	9,6	8,8
Volume of industrial production, trln rubles	1,6	1,9	3,5	16,3	8,9
medium-sized entities	0,9	1,0	1,7	13,1	3,5
micro and small entities	0,7	0,9	1,8	3,2	5,4
micro entities	0,2	0,2	0,4	0,8	0,8
small entities	0,6	0,7	1,4	2,4	4,6
Fixed capital investment , trln rubles	1,9	2,3	3,0	5,4	5,6
medium-sized entities	0,9	0,9	0,9	1,5	1,7
micro and small entities	1,0	1,4	2,1	3,9	3,9
micro entities	0,3	0,4	0,6	1,4	1,2
small entities	0,7	0,9	1,5	2,5	2,6



Table 1.1.5 continued

	2009	2010	2011	2012	2013
Revenues from sales of products, goods, works and services , trln rubles	8,8	10,7	21,8	44,7	39,8
medium-sized entities	3,2	3,8	5,9	10,4	10,8
micro and small entities	5,6	6,9	15,9	34,3	29,0
micro entities	1,9	3,1	4,8	7,9	9,9
small entities	3,7	3,8	11,1	26,4	19,1
Net profit, net loss (-), trln rubles	0,3	0,4	1,6	3,4	1,9
medium-sized entities	0,1	0,2	0,4	0,7	0,3
micro and small entities	0,2	0,2	1,2	2,7	1,6
micro entities	0,1	0,1	0,3	0,5	0,7
small entities	0,1	0,1	0,9	2,2	0,9
Retail turnover of trade entities, trln rubles	1,5	1,8	3,2	5,2	6,9
medium-sized entities	0,3	0,5	0,8	1,1	1,3
micro and small entities	1,2	1,4	2,4	4,1	5,6
micro entities	0,6	0,6	1,2	2,1	3,0
small entities	0,6	0,7	1,2	2,0	2,6
Turnover of public catering, bn rubles	77,9	100,8	191,1	312,2	385,4
medium-sized entities	31,8	42,9	79,2	112,3	112,0
micro and small entities	46,1	57,9	111,9	199,9	273,4
micro entities	22,0	28,3	55,5	92,6	133,3
small entities	24,1	29,6	56,4	107,3	140,1
Exports of goods , mln U.S. dollars	316,8	405,0	956,3	2 104,6	481,3
medium-sized entities	77,6	74,6	103,2	137,8	142,6
micro and small entities	239,2	330,4	853,1	1 966,8	338,7
micro entities	19,9	189,0	30,0	86,6	96,5
small entities	219,2	141,4	823,1	1 880,2	242,2
Imports of goods , mln U.S. dollars	419,4	583,6	984,7	1 898,2	646,9
medium-sized entities	68,5	98,3	105,4	173,0	124,2
micro and small entities	350,9	485,3	879,3	1 725,2	522,7
micro entities	60,8	259,4	122,4	206,2	205,8
small entities	290,0	225,9	756,9	1 519,1	316,9

### 1.1.6. Main economic indicators of micro, small and medium-sized entities of Gomel region

	2009	2010	2011	2012	2013
Number of entities that active in the reference year	6 766	7 354	7 860	8 229	9 149
medium-sized entities	373	366	311	321	322
micro and small entities	6 393	6 988	7 549	7 908	8 827
micro entities	5 289	5 966	6 532	6 895	7 814
small entities	1 104	1 022	1 017	1 013	1 013
Average number of employees, thous. persons	135,9	138,2	124,9	122,8	128,2
medium-sized entities	64,9	67,3	53,9	52,9	53,6
micro and small entities	71,0	70,8	71,0	69,9	74,6
micro entities	28,1	31,3	32,6	32,1	35,7
small entities	42,9	39,6	38,4	37,8	38,9
Nominal gross average monthly wages and salaries, thous. rubles	798,9	983,9	1 505,1	3 015,9	4 311,3
medium-sized entities	846,1	1 042,5	1 607,8	3 337,9	4 730,0
micro and small entities	727,8	886,5	1 369,1	2 748,9	3 983,3
micro entities	558,7	695,2	1 105,9	2 160,8	3 170,2
small entities	835,0	1 031,2	1 576,1	3 210,2	4 665,3
Volume of manufacture of products (works, services), trln rubles	5,0	6,6	10,4	18,2	24,4
medium-sized entities	2,9	3,8	5,6	9,8	12,5
micro and small entities	2,1	2,7	4,8	8,4	11,8
micro entities	0,7	1,0	1,9	3,1	4,9
small entities	1,4	1,7	2,9	5,3	6,9
Volume of industrial production, trln rubles	1,7	2,3	5,0	8,1	8,0
medium-sized entities	1,0	1,4	3,3	5,2	4,4
micro and small entities	0,7	0,9	1,7	2,9	3,6
micro entities	0,2	0,3	0,5	0,7	1,1
small entities	0,6	0,6	1,2	2,2	2,5
Fixed capital investment , trln rubles	2,1	2,9	3,7	5,3	7,9
medium-sized entities	0,7	0,8	0,7	1,2	1,6
micro and small entities	1,4	2,1	3,0	4,1	6,3
micro entities	0,6	0,8	1,1	1,4	2,7
small entities	0,8	1,3	1,9	2,8	3,6

Table 1.1.6 continued

	2009	2010	2011	2012	2013
Revenues from sales of products, goods, works and services , trln rubles	7,9	10,4	17,0	29,3	38,9
medium-sized entities	3,5	4,4	6,6	11,3	14,8
micro and small entities	4,5	6,0	10,4	18,0	24,1
micro entities	1,9	2,7	4,5	7,7	10,8
small entities	2,6	3,3	5,9	10,3	13,3
Net profit, net loss (-), trln rubles	0,4	0,5	1,3	2,1	2,2
medium-sized entities	0,2	0,2	0,6	0,8	0,7
micro and small entities	0,2	0,3	0,7	1,3	1,5
micro entities	0,1	0,2	0,3	0,6	0,8
small entities	0,1	0,1	0,4	0,7	0,6
Retail turnover of trade entities, trln rubles	1,6	2,1	3,9	6,0	9,0
medium-sized entities	0,4	0,5	1,2	1,2	2,5
micro and small entities	1,2	1,6	2,8	4,8	6,6
micro entities	0,5	0,7	1,2	2,3	3,4
small entities	0,6	0,9	1,5	2,5	3,1
Turnover of public catering, bn rubles	121,8	140,4	213,5	386,5	562,0
medium-sized entities	62,8	61,2	78,0	158,8	228,2
micro and small entities	59,0	79,2	135,5	227,7	333,8
micro entities	23,0	35,7	56,5	95,6	164,6
small entities	36,0	43,5	79,0	132,1	169,2
Exports of goods , mln U.S. dollars	167,6	259,8	307,9	340,3	402,2
medium-sized entities	115,8	178,3	196,1	193,1	231,2
micro and small entities	51,8	81,5	111,8	147,2	170,9
micro entities	13,7	29,1	34,2	46,9	57,2
small entities	38,2	52,4	77,7	100,2	113,8
Imports of goods , mln U.S. dollars	229,3	366,1	398,1	466,4	526,5
medium-sized entities	93,6	159,1	175,9	173,0	179,8
micro and small entities	135,7	207,0	222,2	293,4	346,8
micro entities	58,9	100,3	101,6	117,4	176,7
small entities	76,8	106,7	120,6	176,0	170,1

### 1.1.7. Main economic indicators of micro, small and medium-sized entities of Grodno region

	2009	2010	2011	2012	2013
Number of entities that active in the reference year	6 181	6 520	6 773	7 045	8 135
medium-sized entities	238	216	210	198	196
micro and small entities	5 943	6 304	6 563	6 847	7 939
micro entities	4 929	5 353	5 608	5 886	7 006
small entities	1 014	951	955	961	933
Average number of employees, thous. persons	110,1	101,5	103,1	105,0	102,8
medium-sized entities	44,8	36,7	35,4	32,3	33,7
micro and small entities	65,3	64,8	67,6	72,7	69,1
micro entities	26,3	28,2	29,5	29,2	33,4
small entities	39,0	36,7	38,2	43,5	35,7
Nominal gross average monthly wages and salaries, thous. rubles	794,6	978,6	1 511,3	2 923,1	4 144,3
medium-sized entities	892,1	1 121,9	1 654,2	3 199,1	4 766,6
micro and small entities	701,5	862,4	1 376,2	2 789,8	3 813,7
micro entities	559,3	696,9	1 133,6	2 181,8	3 168,5
small entities	794,6	984,2	1 551,5	3 166,8	4 382,4
Volume of manufacture of products (works, services), trln rubles	4,3	5,0	9,4	21,5	20,7
medium-sized entities	2,1	2,3	3,9	9,7	8,8
micro and small entities	2,1	2,7	5,5	11,7	11,9
micro entities	0,7	0,9	1,8	3,1	4,8
small entities	1,4	1,8	3,7	8,6	7,1
Volume of industrial production, trln rubles	1,8	2,3	4,5	13,0	9,4
medium-sized entities	1,0	1,2	2,2	7,1	5,2
micro and small entities	0,8	1,1	2,3	5,9	4,1
micro entities	0,2	0,2	0,4	0,7	1,0
small entities	0,6	0,9	2,0	5,2	3,1
Fixed capital investment , trln rubles	1,6	1,8	2,8	6,3	6,7
medium-sized entities	0,3	0,3	0,6	0,9	2,6
micro and small entities	1,3	1,5	2,3	5,4	4,1
micro entities	0,3	0,4	0,6	1,0	1,8
small entities	0,9	1,1	1,7	4,4	2,3

Table 1.1.7 continued

	2009	2010	2011	2012	2013
Revenues from sales of products, goods, works and services , trln rubles	7,9	9,6	16,4	30,6	37,2
medium-sized entities	3,1	3,6	5,2	8,1	11,7
micro and small entities	4,8	6,1	11,2	22,5	25,5
micro entities	1,8	2,3	4,7	8,0	11,2
small entities	3,0	3,7	6,5	14,5	14,3
Net profit, net loss (-), trln rubles	0,3	0,5	1,4	2,1	2,1
medium-sized entities	0,1	0,2	0,4	0,6	0,6
micro and small entities	0,2	0,3	1,0	1,5	1,4
micro entities	0,1	0,1	0,4	0,6	0,8
small entities	0,1	0,2	0,6	0,9	0,6
Retail turnover of trade entities, trln rubles	1,9	2,1	3,3	6,0	9,0
medium-sized entities	0,6	0,6	0,8	1,4	2,9
micro and small entities	1,3	1,5	2,5	4,6	6,1
micro entities	0,5	0,6	1,1	2,3	3,3
small entities	0,8	0,9	1,4	2,3	2,8
Turnover of public catering, bn rubles	113,3	110,6	178,4	320,8	427,2
medium-sized entities	48,1	35,7	51,1	85,3	128,9
micro and small entities	65,2	74,9	127,3	235,5	298,3
micro entities	22,2	28,1	49,6	72,9	94,8
small entities	43,0	46,8	77,7	162,6	203,5
Exports of goods , mln U.S. dollars	141,2	193,7	407,5	283,6	308,9
medium-sized entities	84,8	123,9	302,6	107,7	167,1
micro and small entities	56,4	69,8	104,9	175,9	141,8
micro entities	6,8	12,0	31,5	28,0	34,6
small entities	49,7	57,7	73,5	147,9	107,1
Imports of goods , mln U.S. dollars	334,7	453,6	449,9	640,9	630,3
medium-sized entities	88,0	124,8	132,9	114,2	217,9
micro and small entities	246,7	328,8	317,0	526,7	412,4
micro entities	91,1	101,7	108,6	145,8	176,1
small entities	155,6	227,1	208,3	380,8	236,3

### 1.1.8. Main economic indicators of micro, small and medium-sized entities of Minsk City

	2009	2010	2011	2012	2013
Number of entities that active in the reference year	27 224	29 378	30 284	32 532	33 916
medium-sized entities	578	602	595	573	564
micro and small entities	26 646	28 776	29 689	31 959	33 352
micro entities	21 636	23 993	24 942	27 205	28 501
small entities	5 010	4 783	4 747	4 754	4 851
Average number of employees, thous. persons	388,5	399,6	397,0	398,6	411,5
medium-sized entities	87,0	91,2	87,3	80,3	79,5
micro and small entities	301,5	308,3	309,7	318,3	332,0
micro entities	121,6	130,4	134,4	141,2	145,3
small entities	179,9	177,9	175,3	177,1	186,7
Nominal gross average monthly wages and salaries, thous. rubles	1 154,6	1 408,8	2 276,9	4 215,3	5 930,5
medium-sized entities	1 396,5	1 730,4	2 782,5	5 034,5	7 140,3
micro and small entities	1 034,7	1 247,4	2 030,6	3 984,3	5 604,0
micro entities	825,5	1 018,8	1 697,0	3 213,1	4 450,4
small entities	1 167,9	1 405,4	2 269,7	4 557,9	6 438,0
Volume of manufacture of products (works, services), trln rubles	22,8	28,7	70,7	103,7	112,4
medium-sized entities	5,5	6,6	15,3	23,7	25,9
micro and small entities	17,3	22,1	55,4	79,9	86,5
micro entities	5,4	6,9	16,2	38,3	31,9
small entities	11,9	15,2	39,2	41,6	54,5
Volume of industrial production, trln rubles	6,0	7,5	26,2	38,6	24,6
medium-sized entities	1,5	1,8	3,1	6,4	5,5
micro and small entities	4,5	5,7	23,1	32,2	19,1
micro entities	0,9	1,3	2,6	15,7	4,6
small entities	3,7	4,4	20,5	16,4	14,4
Fixed capital investment , trln rubles	4,7	5,7	11,4	19,3	30,0
medium-sized entities	2,1	2,3	3,7	6,3	9,3
micro and small entities	2,6	3,4	7,7	13,0	20,7
micro entities	0,8	1,1	2,6	4,1	7,1
small entities	1,7	2,3	5,0	8,9	13,6

Table 1.1.8 continued

	2009	2010	2011	2012	2013
Revenues from sales of products, goods, works and services , trln rubles	74,4	94,8	227,2	339,4	354,0
medium-sized entities	10,9	15,9	49,1	92,8	78,5
micro and small entities	63,4	79,0	178,1	246,6	275,5
micro entities	22,0	28,8	46,4	91,6	93,1
small entities	41,4	50,1	131,7	155,0	182,4
Net profit, net loss (-), trln rubles	1,8	2,7	7,7	16,6	12,4
medium-sized entities	0,5	0,7	1,7	5,1	2,4
micro and small entities	1,3	2,0	6,0	11,5	10,1
micro entities	0,4	0,8	1,8	4,8	5,5
small entities	0,9	1,2	4,2	6,7	4,6
Retail turnover of trade entities, trln rubles	5,4	6,8	11,4	18,7	26,5
medium-sized entities	2,1	2,7	3,9	6,0	8,1
micro and small entities	3,4	4,1	7,5	12,7	18,4
micro entities	1,0	1,5	2,7	4,3	7,2
small entities	2,4	2,6	4,8	8,4	11,2
Turnover of public catering, bn rubles	407,7	521,3	864,3	1 662,7	2 356,4
medium-sized entities	142,9	209,0	339,9	701,9	948,6
micro and small entities	264,8	312,3	524,4	960,8	1 407,8
micro entities	57,0	83,5	142,4	242,3	411,1
small entities	207,8	228,8	382,0	718,5	996,7
Exports of goods , mln U.S. dollars	5 493,8	6 887,4	12 329,3	12 192,6	8 858,2
medium-sized entities	205,4	267,0	421,1	1 504,4	858,1
micro and small entities	5 288,4	6 620,4	11 908,2	10 688,2	8 000,1
micro entities	277,3	308,6	540,3	2 310,6	438,0
small entities	5 011,0	6 311,8	11 367,9	8 377,7	7 562,1
Imports of goods , mln U.S. dollars	6 790,8	9 160,0	9 675,1	9 639,6	9 659,1
medium-sized entities	891,1	1 503,6	1 187,6	2 156,5	1 297,3
micro and small entities	5 899,7	7 656,4	8 487,5	7 483,1	8 361,8
micro entities	1 787,9	2 704,3	2 517,9	3 610,3	3 401,6
small entities	4 111,9	4 952,0	5 969,6	3 872,8	4 960,2

### 1.1.9. Main economic indicators of micro, small and medium-sized entities of Minsk region

	2009	2010	2011	2012	2013
Number of entities that active in the reference year	10 715	11 950	12 742	14 116	17 041
medium-sized entities	480	479	455	446	428
micro and small entities	10 235	11 471	12 287	13 670	16 613
micro entities	8 578	9 827	10 563	11 885	14 751
small entities	1 657	1 644	1 724	1 785	1 862
Average number of employees, thous. persons	194,5	200,1	202,7	203,2	213,9
medium-sized entities	82,6	82,9	79,6	74,7	71,9
micro and small entities	111,9	117,2	123,1	128,4	142,1
micro entities	44,8	50,9	55,1	58,3	68,7
small entities	67,1	66,3	68,0	70,1	73,3
Nominal gross average monthly wages and salaries, thous. rubles	855,6	1 050,7	1 682,6	3 321,3	4 716,0
medium-sized entities	892,1	1 084,9	1 678,5	3 529,2	5 188,4
micro and small entities	797,9	983,8	1 610,7	3 186,7	4 450,8
micro entities	601,9	752,2	1 253,3	2 438,9	3 410,8
small entities	925,3	1 154,9	1 880,2	3 758,7	5 353,1
Volume of manufacture of products (works, services), trln rubles	9,2	11,7	24,2	41,6	52,3
medium-sized entities	4,1	5,0	9,5	17,0	19,2
micro and small entities	5,1	6,8	14,7	24,6	33,1
micro entities	1,6	2,3	5,0	8,3	12,9
small entities	3,5	4,5	9,7	16,3	20,2
Volume of industrial production, trln rubles	4,4	5,7	11,8	20,8	23,7
medium-sized entities	1,9	2,3	5,1	8,9	9,6
micro and small entities	2,4	3,4	6,7	11,8	14,1
micro entities	0,4	0,7	1,6	2,4	3,6
small entities	2,0	2,8	5,1	9,4	10,5
Fixed capital investment , trln rubles	2,2	3,6	6,2	9,6	15,6
medium-sized entities	0,8	1,1	1,5	3,0	3,8
micro and small entities	1,4	2,5	4,7	6,7	11,8
micro entities	0,5	0,8	1,2	2,3	4,3
small entities	0,9	1,7	3,5	4,4	7,5



Table 1.1.9 continued

	2009	2010	2011	2012	2013
Revenues from sales of products, goods, works and services , trln rubles	16,4	20,7	38,3	71,8	95,3
medium-sized entities	5,7	6,3	11,0	21,4	25,1
micro and small entities	10,7	14,4	27,3	50,4	70,2
micro entities	4,1	6,0	11,0	20,4	29,3
small entities	6,6	8,5	16,3	30,0	40,9
Net profit, net loss (-), trln rubles	0,6	1,1	2,4	4,9	5,0
medium-sized entities	0,2	0,2	0,8	1,6	1,2
micro and small entities	0,4	0,8	1,6	3,3	3,8
micro entities	0,2	0,5	0,6	1,4	2,1
small entities	0,2	0,4	1,0	1,9	1,7
Retail turnover of trade entities, trln rubles	2,0	2,4	3,8	6,2	9,1
medium-sized entities	0,5	0,8	1,0	1,2	1,8
micro and small entities	1,4	1,6	2,8	4,9	7,2
micro entities	0,7	0,9	1,6	2,7	3,7
small entities	0,7	0,7	1,2	2,2	3,5
Turnover of public catering, bn rubles	154,6	155,0	206,2	338,6	459,9
medium-sized entities	74,8	71,3	83,3	99,3	106,5
micro and small entities	79,8	83,7	122,9	239,3	353,4
micro entities	27,5	32,5	56,5	116,3	177,1
small entities	52,3	51,2	66,4	123,0	176,3
Exports of goods , mln U.S. dollars	1 653,7	2 600,6	3 965,4	3 354,2	2 947,1
medium-sized entities	133,9	143,5	3 591,9	2 914,0	2 283,2
micro and small entities	1 519,8	2 457,1	373,6	440,2	663,9
micro entities	52,8	54,3	147,3	114,6	170,4
small entities	1 467,0	2 402,8	226,2	325,6	493,5
Imports of goods , mln U.S. dollars	1 029,1	1 394,0	1 556,5	2 039,9	2 453,5
medium-sized entities	240,0	242,6	363,3	462,2	446,2
micro and small entities	789,1	1 151,4	1 193,2	1 577,7	2 007,3
micro entities	295,9	392,1	410,2	620,2	787,8
small entities	493,2	759,4	783,0	957,5	1 219,5

### 1.1.10. Main economic indicators of micro, small and medium-sized entities of Mogilev region

	2009	2010	2011	2012	2013
Number of entities that active in the reference year	6 212	6 464	6 677	6 871	7 618
medium-sized entities	283	276	270	259	233
micro and small entities	5 929	6 188	6 407	6 612	7 385
micro entities	4 960	5 293	5 527	5 725	6 523
small entities	969	895	880	887	862
Average number of employees, thous. persons	116,3	111,2	106,2	103,4	104,5
medium-sized entities	50,4	46,6	43,2	41,4	38,5
micro and small entities	65,9	64,6	63,0	61,9	66,0
micro entities	26,7	28,4	28,6	27,9	30,4
small entities	39,2	36,2	34,5	34,0	35,6
Nominal gross average monthly wages and salaries, thous. rubles	743,7	935,1	1 428,9	2 795,5	3 997,2
medium-sized entities	795,3	1 009,7	1 534,8	3 060,2	4 487,4
micro and small entities	673,6	840,3	1 291,9	2 602,2	3 685,6
micro entities	533,5	679,9	1 053,4	2 111,0	2 906,1
small entities	767,4	964,6	1 479,1	2 975,7	4 316,6
Volume of manufacture of products (works, services), trln rubles	4,3	5,7	9,3	19,3	21,1
medium-sized entities	2,3	3,1	4,7	11,0	9,7
micro and small entities	2,0	2,6	4,6	8,3	11,4
micro entities	0,7	0,9	1,7	2,8	4,2
small entities	1,3	1,7	3,0	5,5	7,3
Volume of industrial production, trln rubles	1,5	2,3	4,0	9,5	8,8
medium-sized entities	0,8	1,3	2,0	6,0	3,8
micro and small entities	0,7	1,0	2,0	3,5	4,9
micro entities	0,2	0,3	0,4	0,7	1,1
small entities	0,5	0,8	1,5	2,8	3,8
Fixed capital investment , trln rubles	1,5	2,2	3,4	5,9	7,3
medium-sized entities	0,6	0,7	1,1	2,6	4,1
micro and small entities	1,0	1,5	2,3	3,3	3,2
micro entities	0,3	0,7	1,1	2,2	1,8
small entities	0,7	0,8	1,2	1,1	1,5

Table 1.1.10 continued

	2009	2010	2011	2012	2013
Revenues from sales of products, goods, works and services , trln rubles	7,4	9,2	15,2	26,9	33,4
medium-sized entities	3,1	3,7	5,7	9,8	12,0
micro and small entities	4,3	5,5	9,5	17,2	21,4
micro entities	1,8	2,5	4,3	7,3	9,8
small entities	2,5	3,0	5,2	9,9	11,6
Net profit, net loss (-), trln rubles	0,3	0,4	0,9	1,4	1,2
medium-sized entities	0,1	0,2	0,3	0,5	0,2
micro and small entities	0,2	0,2	0,6	0,9	1,0
micro entities	0,1	0,1	0,3	0,4	0,7
small entities	0,1	0,1	0,3	0,4	0,3
Retail turnover of trade entities, trln rubles	1,6	1,8	2,8	4,9	6,1
medium-sized entities	0,3	0,3	0,3	0,6	0,8
micro and small entities	1,3	1,5	2,5	4,3	5,3
micro entities	0,6	0,7	1,2	2,0	2,6
small entities	0,7	0,8	1,3	2,3	2,7
Turnover of public catering, bn rubles	79,7	94,9	151,4	273,2	369,8
medium-sized entities	19,8	18,9	28,7	48,3	64,5
micro and small entities	59,9	76,0	122,7	224,9	305,3
micro entities	23,4	31,8	48,6	83,3	117,7
small entities	36,5	44,2	74,1	141,6	187,6
Exports of goods , mln U.S. dollars	138,3	212,2	292,1	319,8	405,9
medium-sized entities	67,4	94,3	124,0	164,7	220,6
micro and small entities	70,9	117,9	168,1	155,1	185,3
micro entities	19,1	36,2	37,4	30,4	38,1
small entities	51,9	81,8	130,8	124,7	147,2
Imports of goods , mln U.S. dollars	324,9	447,7	482,6	604,9	592,6
medium-sized entities	165,2	253,0	249,8	212,6	250,1
micro and small entities	159,7	194,7	232,8	392,3	342,5
micro entities	53,7	88,2	92,7	179,9	162,6
small entities	106,0	106,5	140,0	212,4	179,8

**1.2. Number of micro, small and medium-sized entities****1.2.1. Entities by ownership type by regions and Minsk City**

(end of year; entities)

	Micro, small and medium-sized entities	Of which			
		medium-sized entities	micro and small entities	of which	
				micro entities	small entities
Total active in the reference year					
Republic of Belarus					
2009	71 514	2 773	68 741	56 597	12 144
2010	76 999	2 753	74 246	62 633	11 613
2011	80 209	2 604	77 605	65 959	11 646
2012	85 154	2 542	82 612	70 904	11 708
2013	94 019	2 423	91 596	79 800	11 796
Region:					
Brest					
2009	7 679	412	7 267	5 935	1 332
2010	8 174	410	7 764	6 435	1 329
2011	8 479	392	8 087	6 732	1 355
2012	8 866	378	8 488	7 118	1 370
2013	9 829	356	9 473	8 154	1 319
Vitebsk					
2009	6 737	409	6 328	5 270	1 058
2010	7 159	404	6 755	5 766	989
2011	7 394	371	7 023	6 055	968
2012	7 495	367	7 128	6 190	938
2013	8 331	324	8 007	7 051	956
Gomel					
2009	6 766	373	6 393	5 289	1 104
2010	7 354	366	6 988	5 966	1 022
2011	7 860	311	7 549	6 532	1 017
2012	8 229	321	7 908	6 895	1 013
2013	9 149	322	8 827	7 814	1 013
Grodno					
2009	6 181	238	5 943	4 929	1 014
2010	6 520	216	6 304	5 353	951
2011	6 773	210	6 563	5 608	955
2012	7 045	198	6 847	5 886	961
2013	8 135	196	7 939	7 006	933
Minsk City					
2009	27 224	578	26 646	21 636	5 010
2010	29 378	602	28 776	23 993	4 783
2011	30 284	595	29 689	24 942	4 747
2012	32 532	573	31 959	27 205	4 754
2013	33 916	564	33 352	28 501	4 851
Minsk					
2009	10 715	480	10 235	8 578	1 657
2010	11 950	479	11 471	9 827	1 644
2011	12 742	455	12 287	10 563	1 724
2012	14 116	446	13 670	11 885	1 785
2013	17 041	428	16 613	14 751	1 862
Mogilev					
2009	6 212	283	5 929	4 960	969
2010	6 464	276	6 188	5 293	895
2011	6 677	270	6 407	5 527	880
2012	6 871	259	6 612	5 725	887
2013	7 618	233	7 385	6 523	862

Table 1.2.1 continued

	Micro, small and medium-sized entities	Of which			
		medium-sized entities	micro and small entities	of which	
				micro entities	small entities
State ownership					
Republic of Belarus					
2009	2 418	901	1 517	501	1 016
2010	2 220	842	1 378	549	829
2011	2 055	759	1 296	515	781
2012	1 940	693	1 247	490	757
2013	1 833	626	1 207	473	734
Region:					
Brest					
2009	266	95	171	57	114
2010	256	81	175	81	94
2011	249	80	169	76	93
2012	230	69	161	73	88
2013	232	73	159	73	86
Vitebsk					
2009	389	158	231	93	138
2010	389	155	234	125	109
2011	366	146	220	110	110
2012	344	141	203	104	99
2013	322	122	200	95	105
Gomel					
2009	380	180	200	60	140
2010	333	174	159	63	96
2011	287	144	143	60	83
2012	265	124	141	62	79
2013	231	95	136	65	71
Grodno					
2009	250	86	164	74	90
2010	230	78	152	72	80
2011	218	74	144	74	70
2012	203	66	137	69	68
2013	195	68	127	63	64
Minsk City					
2009	483	155	328	60	268
2010	459	157	302	54	248
2011	439	149	290	51	239
2012	434	134	300	49	251
2013	416	127	289	46	243
Minsk					
2009	396	144	252	95	157
2010	324	127	197	91	106
2011	286	100	186	85	101
2012	264	94	170	75	95
2013	253	88	165	77	88
Mogilev					
2009	254	83	171	62	109
2010	229	70	159	63	96
2011	210	66	144	59	85
2012	200	65	135	58	77
2013	184	53	131	54	77

Table 1.2.1 continued

	Micro, small and medium-sized entities	Of which			
		medium-sized entities	micro and small entities	of which	
				micro entities	small entities
Private ownership					
Republic of Belarus					
2009	67 307	1 801	65 506	54 898	10 608
2010	72 333	1 824	70 509	60 256	10 253
2011	75 314	1 765	73 549	63 252	10 297
2012	80 127	1 762	78 365	67 990	10 375
2013	88 764	1 699	87 065	76 634	10 431
Region:					
Brest					
2009	7 245	309	6 936	5 783	1 153
2010	7 738	316	7 422	6 242	1 180
2011	8 061	300	7 761	6 552	1 209
2012	8 452	301	8 151	6 925	1 226
2013	9 383	271	9 112	7 934	1 178
Vitebsk					
2009	6 239	245	5 994	5 109	885
2010	6 634	242	6 392	5 544	848
2011	6 875	219	6 656	5 834	822
2012	6 979	215	6 764	5 956	808
2013	7 776	192	7 584	6 766	818
Gomel					
2009	6 326	186	6 140	5 196	944
2010	6 925	186	6 739	5 834	905
2011	7 472	159	7 313	6 403	910
2012	7 849	189	7 660	6 751	909
2013	8 778	217	8 561	7 651	910
Grodno					
2009	5 819	147	5 672	4 784	888
2010	6 157	132	6 025	5 187	838
2011	6 402	131	6 271	5 422	849
2012	6 655	127	6 528	5 670	858
2013	7 727	121	7 606	6 773	833
Minsk City					
2009	25 682	394	25 288	20 821	4 467
2010	27 394	406	26 988	22 747	4 241
2011	28 079	409	27 670	23 474	4 196
2012	30 222	399	29 823	25 643	4 180
2013	31 526	396	31 130	26 876	4 254
Minsk					
2009	10 105	322	9 783	8 356	1 427
2010	11 341	340	11 001	9 544	1 457
2011	12 086	345	11 741	10 206	1 535
2012	13 444	341	13 103	11 496	1 607
2013	16 315	327	15 988	14 310	1 678
Mogilev					
2009	5 891	198	5 693	4 849	844
2010	6 144	202	5 942	5 158	784
2011	6 339	202	6 137	5 361	776
2012	6 526	190	6 336	5 549	787
2013	7 259	175	7 084	6 324	760

Table 1.2.1 continued

	Micro, small and medium-sized entities	Of which			
		medium-sized entities	micro and small entities,	of which	
				micro entities	small entities
Foreign ownership					
Republic of Belarus					
2009	1 789	71	1 718	1 198	520
2010	2 446	87	2 359	1 828	531
2011	2 840	80	2 760	2 192	568
2012	3 087	87	3 000	2 424	576
2013	3 422	98	3 324	2 693	631
Region:					
Brest					
2009	168	8	160	95	65
2010	180	13	167	112	55
2011	169	12	157	104	53
2012	184	8	176	120	56
2013	214	12	202	147	55
Vitebsk					
2009	109	6	103	68	35
2010	136	7	129	97	32
2011	153	6	147	111	36
2012	172	11	161	130	31
2013	233	10	223	190	33
Gomel					
2009	60	7	53	33	20
2010	96	6	90	69	21
2011	101	8	93	69	24
2012	115	8	107	82	25
2013	140	10	130	98	32
Grodno					
2009	112	5	107	71	36
2010	133	6	127	94	33
2011	153	5	148	112	36
2012	187	5	182	147	35
2013	213	7	206	170	36
Minsk City					
2009	1 059	29	1 030	755	275
2010	1 525	39	1 486	1 192	294
2011	1 766	37	1 729	1 417	312
2012	1 876	40	1 836	1 513	323
2013	1 974	41	1 933	1 579	354
Minsk					
2009	214	14	200	127	73
2010	285	12	273	192	81
2011	370	10	360	272	88
2012	408	11	397	314	83
2013	473	13	460	364	96
Mogilev					
2009	67	2	65	49	16
2010	91	4	87	72	15
2011	128	2	126	107	19
2012	145	4	141	118	23
2013	175	5	170	145	25

**1.2.2. Entities by economic activity**

(end of year; entities)

	Micro, small and medium-sized entities	Of which			
		medium-sized entities	micro and small entities	of which	
				micro entities	small entities
Total active in the reference year					
2009	71 514	2 773	68 741	56 597	12 144
2010	76 999	2 753	74 246	62 633	11 613
2011	80 209	2 604	77 605	65 959	11 646
2012	85 154	2 542	82 612	70 904	11 708
2013	94 019	2 423	91 596	79 800	11 796
economic activity: agriculture, hunting and forestry					
2009	2 983	811	2 172	1 898	274
2010	3 021	791	2 230	1 978	252
2011	3 407	757	2 650	2 386	264
2012	3 374	721	2 653	2 399	254
2013	3 442	679	2 763	2 507	256
fishing and fish farming					
2009	112	7	105	95	10
2010	114	8	106	98	8
2011	134	8	126	120	6
2012	145	9	136	131	5
2013	159	8	151	144	7
mining and quarrying					
2009	38	12	26	16	10
2010	40	11	29	20	9
2011	42	10	32	23	9
2012	44	10	34	24	10
2013	56	10	46	33	13
manufacturing					
2009	11 275	614	10 661	7 132	3 529
2010	12 005	619	11 386	8 034	3 352
2011	12 588	589	11 999	8 570	3 429
2012	13 169	593	12 576	9 132	3 444
2013	13 871	593	13 278	9 789	3 489
production and distribution of electricity, gas and water					
2009	53	20	33	21	12
2010	52	18	34	23	11
2011	59	17	42	31	11
2012	59	15	44	33	11
2013	78	14	64	51	13
construction					
2009	6 235	463	5 772	3 597	2 175
2010	6 978	452	6 526	4 395	2 131
2011	7 626	410	7 216	5 120	2 096
2012	7 970	422	7 548	5 438	2 110
2013	8 814	366	8 448	6 370	2 078



Table 1.2.2 continued

	Micro, small and medium-sized entities	Of which			
		medium-sized entities	micro and small entities	of which	
				micro entities	small entities
trade; repair of motor vehicles and household and personal goods					
2009	30 389	306	30 083	26 994	3 089
2010	32 250	307	31 943	29 028	2 915
2011	32 480	289	32 191	29 322	2 869
2012	34 348	286	34 062	31 152	2 910
2013	36 349	272	36 077	33 179	2 898
hotels and restaurants					
2009	1 593	66	1 527	1 154	373
2010	1 702	60	1 642	1 256	386
2011	1 803	57	1 746	1 356	390
2012	1 937	60	1 877	1 473	404
2013	2 050	63	1 987	1 586	401
transport and communications					
2009	6 853	148	6 705	5 887	818
2010	7 111	148	6 963	6 226	737
2011	7 280	128	7 152	6 411	741
2012	8 083	115	7 968	7 218	750
2013	11 472	106	11 366	10 575	791
financial activities					
2009	292	6	286	252	34
2010	324	5	319	285	34
2011	360	6	354	322	32
2012	388	7	381	343	38
2013	439	8	431	398	33
real estate, renting and business services					
2009	7 682	206	7 476	6 225	1 251
2010	8 926	223	8 703	7 447	1 256
2011	9 759	218	9 541	8 252	1 289
2012	10 677	197	10 480	9 199	1 281
2013	11 930	201	11 729	10 398	1 331
education					
2009	367	3	364	278	86
2010	425	3	422	340	82
2011	467	3	464	387	77
2012	541	2	539	465	74
2013	615	1	614	542	72
health and social work					
2009	677	27	650	559	91
2010	730	26	704	626	78
2011	741	25	716	629	87
2012	793	24	769	681	88
2013	835	25	810	710	100
community, social and personal services					
2009	2 965	84	2 881	2 489	392
2010	3 321	82	3 239	2 877	362
2011	3 462	86	3 376	3 030	346
2012	3 625	80	3 545	3 216	329
2013	3 908	76	3 832	3 518	314

**1.2.3. Entities by legal organisational form**

(end of year; entities)

	Micro, small and medium-sized entities	Of which			
		medium-sized entities	micro and small entities	of which	
				micro entities	small entities
Total active in the reference year					
2009	71 514	2 773	68 741	56 597	12 144
2010	76 999	2 753	74 246	62 633	11 613
2011	80 209	2 604	77 605	65 959	11 646
2012	85 154	2 542	82 612	70 904	11 708
2013	94 019	2 423	91 596	79 800	11 796
of which: joint-stock companies					
2009	2 655	705	1950	815	1 135
2010	2 837	849	1 988	862	1 126
2011	2 916	881	2 035	900	1 135
2012	2 943	879	2 064	953	1 111
2013	2 911	854	2 057	939	1 118
limited liability companies					
2009	20 679	364	20 315	15 906	4 409
2010	24 805	430	24 375	19 865	4 510
2011	27 886	444	27 442	22 722	4 720
2012	31 776	474	31 302	26 315	4 987
2013	36 986	477	36 509	31 192	5 317
superadded liability companies					
2009	7 808	47	7 761	6 100	1 661
2010	7 360	44	7 316	5 820	1 496
2011	6 896	43	6 853	5 417	1 436
2012	6 471	39	6 432	5 065	1 367
2013	6 069	35	6 034	4 797	1 237
unitary enterprises					
2009	37 781	1 202	36 579	31 868	4 711
2010	39 493	1 121	38 372	34 114	4 258
2011	39 726	1 024	38 702	34 559	4 143
2012	41 252	959	40 293	36 229	4 064
2013	45 307	875	44 432	40 481	3 951
private (peasant) farms					
2009	1 770	2	1 768	1 695	73
2010	1 858	–	1 858	1 768	90
2011	2 263	2	2 261	2 166	95
2012	2 225	2	2 223	2 150	73
2013	2 288	2	2 286	2 207	79
other					
2009	821	453	368	213	155
2010	646	309	337	204	133
2011	522	210	312	195	117
2012	487	189	298	192	106
2013	458	180	278	184	94

**1.2.4. Entities by economic activity and ownership type at year-end 2013**

	Ownership type, entities			As percentage of total by economic activity I		
	state	private	foreign	state	private	foreign
<b>Medium-sized entities</b>						
Total active in the reference year	626	1 699	98	25,8	70,1	4,1
economic activity:						
agriculture, hunting and forestry	189	486	4	27,8	71,6	0,6
fishing and fish farming	–	8	–	–	100	–
mining and quarrying	2	8	–	20,0	80,0	–
manufacturing	58	492	43	9,8	83,0	7,2
production and distribution of electricity, gas and water	13	1	–	92,9	7,1	–
construction	146	215	5	39,9	58,7	1,4
trade; repair of motor vehicles and household and personal goods	21	238	13	7,7	87,5	4,8
hotels and restaurants	21	40	2	33,3	63,5	3,2
transport and communications	23	78	5	21,7	73,6	4,7
financial activities	–	8	–	–	100	–
real estate, renting and business services	102	85	14	50,7	42,3	7,0
education	–	1	–	–	100	–
health and social work	13	11	1	52,0	44,0	4,0
community, social and personal services	37	28	11	48,7	36,8	14,5
<b>Micro and small entities</b>						
Total active in the reference year	1 207	87 065	3 324	1,3	95,1	3,6
economic activity:						
agriculture, hunting and forestry	84	2 635	44	3,0	95,4	1,6
fishing and fish farming	1	147	3	0,7	97,3	2,0
mining and quarrying	2	41	3	4,4	89,1	6,5
manufacturing	166	12 603	509	1,3	94,9	3,8
production and distribution of electricity, gas and water	6	45	13	9,4	70,3	20,3
construction	105	8 177	166	1,2	96,8	2,0
trade; repair of motor vehicles and household and personal goods	68	34 746	1 263	0,2	96,3	3,5
hotels and restaurants	15	1 861	111	0,7	93,7	5,6
transport and communications	36	11 065	265	0,3	97,4	2,3
financial activities	4	405	22	0,9	94,0	5,1
real estate, renting and business services	561	10 361	807	4,8	88,3	6,9
education	2	604	8	0,3	98,4	1,3
health and social work	15	781	14	1,9	96,4	1,7
community, social and personal services	142	3 594	96	3,7	93,8	2,5

### 1.2.5. Medium-sized entities by economic activity by regions and Minsk City at year-end 2013

(entities)

	Republic of Belarus	Of which by regions						
		Brest	Vitebsk	Gomel	Grodno	Minsk City	Minsk	Mogilev
Total active in the reference year	2 423	356	324	322	196	564	428	233
economic activity:								
agriculture, hunting and forestry	679	132	148	117	21	11	152	98
fishing and fish farming	8	2	–	3	–	–	3	–
mining and quarrying	10	3	1	–	1	–	3	2
manufacturing	593	87	62	73	71	119	130	51
production and distribution of electricity, gas and water	14	2	2	2	1	1	1	5
construction	366	50	57	56	45	60	65	33
trade; repair of motor vehicles and household and personal goods	272	32	16	24	22	135	33	10
hotels and restaurants	63	10	6	6	6	28	2	5
transport and communications	106	14	14	12	13	34	13	6
financial activities	8	–	–	–	–	8	–	–
real estate, renting and business services	201	10	9	18	10	131	14	9
education	1	–	–	–	–	1	–	–
health and social work	25	3	2	3	1	8	6	2
community, social and personal services	76	11	7	8	5	27	6	12

### 1.2.6. Micro and small entities by economic activity by regions and Minsk City at year-end 2013

(entities)

	Republic of Belarus	Of which by regions						
		Brest	Vitebsk	Gomel	Grodno	Minsk City	Minsk	Mogilev
<b>Total</b>	108 689	10 836	9 743	10 010	8 740	39 838	20 456	9 066
economic activity:								
agriculture, hunting and forestry	3 499	661	512	537	439	64	876	410
fishing and fish farming	220	40	24	27	35	7	50	37
mining and quarrying	59	6	4	9	5	8	24	3
manufacturing	15 124	1 686	1 335	1 322	1 308	4 405	3 557	1 511
production and distribution of electricity, gas and water	93	4	9	5	10	23	31	11
construction	10 292	1 017	842	1 055	738	3 598	2 110	932
trade; repair of motor vehicles and household and personal goods	43 487	3 861	3 752	3 869	3 099	18 009	7 580	3 317
hotels and restaurants	2 486	306	258	276	185	822	399	240
transport and communications	13 419	1 740	1 468	1 275	1 638	2 811	3 237	1 250
financial activities	496	38	30	30	24	310	48	16
real estate, renting and business services	13 404	900	899	1 016	719	7 259	1 736	875
education	699	40	49	59	51	371	92	37
health and social work	911	98	75	83	75	406	121	53
community, social and personal services	4 500	439	486	447	414	1 745	595	374
<b>Of which active in the reference year</b>	91 596	9 473	8 007	8 827	7 939	33 352	16 613	7 385
economic activity:								
agriculture, hunting and forestry	2 763	527	395	407	384	43	674	333
fishing and fish farming	151	27	17	18	32	5	29	23
mining and quarrying	46	5	4	7	5	5	18	2
manufacturing	13 278	1 499	1 141	1 241	1 184	3 952	3 021	1 240
production and distribution of electricity, gas and water	64	2	6	5	5	20	18	8
construction	8 448	840	661	917	654	2 962	1 675	739
trade; repair of motor vehicles and household and personal goods	36 077	3 402	3 080	3 422	2 845	14 588	6 058	2 682
hotels and restaurants	1 987	246	200	245	164	631	308	193
transport and communications	11 366	1 563	1 178	1 108	1 485	2 387	2 654	991
financial activities	431	33	27	25	20	277	36	13
real estate, renting and business services	11 729	802	788	920	660	6 336	1 457	766
education	614	36	39	51	47	329	77	35
health and social work	810	96	63	67	68	367	103	46
community, social and personal services	3 832	395	408	394	386	1 450	485	314

**1.2.7. Micro entities by economic activity by regions and Minsk City at year-end 2013**

(entities)

	Republic of Belarus	Of which by regions						
		Brest	Vitebsk	Gomel	Grodno	Minsk City	Minsk	Mogilev
Total	96 858	9 510	8 787	8 995	7 805	34 974	18 586	8 201
economic activity:								
agriculture, hunting and forestry	3 242	619	465	507	412	56	814	369
fishing and fish farming	213	38	23	27	34	7	48	36
mining and quarrying	46	5	4	6	4	6	19	2
manufacturing	11 625	1 192	1 029	1 041	995	3 338	2 806	1 224
production and distribution of electricity, gas and water	80	4	7	4	10	16	28	11
construction	8 201	803	658	831	556	2 809	1 775	769
trade; repair of motor vehicles and household and personal goods	40 583	3 593	3 543	3 618	2 901	16 597	7 196	3 135
hotels and restaurants	2 083	269	226	236	146	654	347	205
transport and communications	12 626	1 612	1 420	1 229	1 542	2 511	3 114	1 198
financial activities	463	36	28	29	22	286	47	15
real estate, renting and business services	12 073	811	819	930	672	6 399	1 632	810
education	627	33	45	50	45	338	85	31
health and social work	811	93	66	75	69	354	106	48
community, social and personal services	4 185	402	454	412	397	1 603	569	348

Table 1.2.7 continued

	Republic of Belarus	Of which by regions						
		Brest	Vitebsk	Gomel	Grodno	Minsk City	Minsk	Mogilev
Of which active in the reference year	79 800	8 154	7 051	7 814	7 006	28 501	14 751	6 523
economic activity:								
agriculture, hunting and forestry	2 507	485	348	378	357	35	612	292
fishing and fish farming	144	25	16	18	31	5	27	22
mining and quarrying	33	4	4	4	4	3	13	1
manufacturing	9 789	1 007	835	960	871	2 889	2 272	955
production and distribution of electricity, gas and water	51	2	4	4	5	13	15	8
construction	6 370	628	477	694	473	2 178	1 344	576
trade; repair of motor vehicles and household and personal goods	33 179	3 136	2 871	3 171	2 648	13 178	5 675	2 500
hotels and restaurants	1 586	210	168	205	125	464	256	158
transport and communications	10 575	1 435	1 130	1 062	1 389	2 088	2 531	940
financial activities	398	31	25	24	18	253	35	12
real estate, renting and business services	10 398	713	708	834	613	5 476	1 353	701
education	542	29	35	42	41	296	70	29
health and social work	710	91	54	59	62	315	88	41
community, social and personal services	3 518	358	376	359	369	1 308	460	288

**1.2.8. Small entities by economic activity by regions and Minsk City at year-end 2013**

(entities)

	Republic of Belarus	Of which by regions						
		Brest	Vitebsk	Gomel	Grodno	Minsk City	Minsk	Mogilev
Total	11 831	1 326	956	1 015	935	4 864	1 870	865
economic activity:								
agriculture, hunting and forestry	257	42	47	30	27	8	62	41
fishing and fish farming	7	2	1	–	1	–	2	1
mining and quarrying	13	1	–	3	1	2	5	1
manufacturing	3 499	494	306	281	313	1 067	751	287
production and distribution of electricity, gas and water	13	–	2	1	–	7	3	–
construction	2 091	214	184	224	182	789	335	163
trade; repair of motor vehicles and household and personal goods	2 904	268	209	251	198	1 412	384	182
hotels and restaurants	403	37	32	40	39	168	52	35
transport and communications	793	128	48	46	96	300	123	52
financial activities	33	2	2	1	2	24	1	1
real estate, renting and business services	1 331	89	80	86	47	860	104	65
education	72	7	4	9	6	33	7	6
health and social work	100	5	9	8	6	52	15	5
community, social and personal services	315	37	32	35	17	142	26	26



Table 1.2.8 continued

	Republic of Belarus	Of which by regions						
		Brest	Vitebsk	Gomel	Grodno	Minsk City	Minsk	Mogilev
Of which active in the reference year	11 796	1 319	956	1 013	933	4 851	1 862	862
economic activity:								
agriculture, hunting and forestry	256	42	47	29	27	8	62	41
fishing and fish farming	7	2	1	–	1	–	2	1
mining and quarrying	13	1	–	3	1	2	5	1
manufacturing	3 489	492	306	281	313	1 063	749	285
production and distribution of electricity, gas and water	13	–	2	1	–	7	3	–
construction	2 078	212	184	223	181	784	331	163
trade; repair of motor vehicles and household and personal goods	2 898	266	209	251	197	1 410	383	182
hotels and restaurants	401	36	32	40	39	167	52	35
transport and communications	791	128	48	46	96	299	123	51
financial activities	33	2	2	1	2	24	1	1
real estate, renting and business services	1 331	89	80	86	47	860	104	65
education	72	7	4	9	6	33	7	6
health and social work	100	5	9	8	6	52	15	5
community, social and personal services	314	37	32	35	17	142	25	26

**1.3. Employees, wages and salaries****1.3.1. Average number of employees by ownership type by regions and Minsk City**

(persons)

	Micro, small and medium-sized entities	Of which			
		medium-sized entities	micro and small entities	of which	
				micro entities	small entities
Total					
Republic of Belarus					
2009	1 242 973	469 611	773 362	309 932	463 430
2010	1 247 354	462 410	784 944	336 056	448 888
2011	1 223 584	428 841	794 743	347 154	447 589
2012	1 209 875	403 319	806 556	354 177	452 379
2013	1 237 922	391 223	846 699	384 960	461 739
Region:					
Brest					
2009	158 811	71 910	86 901	34 148	52 753
2010	161 033	70 997	90 036	36 958	53 078
2011	159 127	67 606	91 521	37 546	53 975
2012	151 176	62 906	88 270	36 037	52 233
2013	152 769	61 031	91 738	40 017	51 721
Vitebsk					
2009	138 848	67 983	70 865	28 282	42 583
2010	135 811	66 646	69 165	29 936	39 229
2011	130 503	61 828	68 675	29 400	39 275
2012	125 657	58 714	66 943	29 449	37 494
2013	124 227	53 019	71 208	31 477	39 731
Gomel					
2009	135 904	64 866	71 038	28 144	42 894
2010	138 159	67 313	70 846	31 260	39 586
2011	124 912	53 870	71 042	32 631	38 411
2012	122 811	52 926	69 885	32 052	37 833
2013	128 215	53 625	74 590	35 677	38 913
Grodno					
2009	110 120	44 830	65 290	26 282	39 008
2010	101 497	36 661	64 836	28 160	36 676
2011	103 061	35 422	67 639	29 476	38 163
2012	105 027	32 273	72 754	29 232	43 522
2013	102 831	33 730	69 101	33 404	35 697
Minsk City					
2009	388 531	87 008	301 523	121 647	179 876
2010	399 574	91 249	308 325	130 437	177 888
2011	397 017	87 304	309 713	134 416	175 297
2012	398 633	80 319	318 314	141 209	177 105
2013	411 455	79 478	331 977	145 260	186 717
Minsk					
2009	194 463	82 579	111 884	44 765	67 119
2010	200 113	82 930	117 183	50 915	66 268
2011	202 723	79 599	123 124	55 125	67 999
2012	203 186	74 740	128 446	58 287	70 159
2013	213 918	71 850	142 068	68 735	73 333
Mogilev					
2009	116 296	50 435	65 861	26 664	39 197
2010	111 167	46 614	64 553	28 390	36 163
2011	106 241	43 212	63 029	28 560	34 469
2012	103 385	41 441	61 944	27 911	34 033
2013	104 507	38 490	66 017	30 390	35 627

Table 1.3.1 continued

	Micro, small and medium-sized entities	Of which			
		medium-sized entities	micro and small entities	of which	
				micro entities	small entities
State ownership					
Republic of Belarus					
2009	217 919	154 272	63 647	4 843	58 804
2010	195 247	141 483	53 764	5 502	48 262
2011	173 688	123 856	49 832	4 829	45 003
2012	156 010	108 274	47 736	4 598	43 138
2013	145 425	98 672	46 753	4 644	42 109
Region:					
Brest					
2009	23 511	16 839	6 672	612	6 060
2010	21 005	14 498	6 507	969	5 538
2011	20 100	14 245	5 855	867	4 988
2012	16 879	10 535	6 344	812	5 532
2013	18 366	12 957	5 409	813	4 596
Vitebsk					
2009	35 115	26 631	8 484	893	7 591
2010	33 580	26 282	7 298	1140	6 158
2011	31 193	24 103	7 090	949	6 141
2012	28 530	21 998	6 532	909	5 623
2013	26 458	18 876	7 582	779	6 803
Gomel					
2009	41 326	32 472	8 854	523	8 331
2010	36 980	31 178	5 802	624	5 178
2011	29 550	24 596	4 954	549	4 405
2012	25 323	20 912	4 411	608	3 803
2013	19 458	14 964	4 494	686	3 808
Grodno					
2009	21 440	15 468	5 972	729	5 243
2010	18 346	13 227	5 119	705	4 414
2011	17 027	12 014	5 013	738	4 275
2012	14 462	9 760	4 702	656	4 046
2013	14 452	10 366	4 086	600	3 486
Minsk City					
2009	41 018	23 720	17 298	713	16 585
2010	39 007	23 254	15 753	665	15 088
2011	36 760	21 665	15 095	576	14 519
2012	35 678	19 722	15 956	471	15 485
2013	33 951	18 940	15 011	581	14 430
Minsk					
2009	33 738	24 340	9 398	867	8 531
2010	27 980	20 776	7 204	864	6 340
2011	23 333	16 567	6 766	702	6 064
2012	20 684	15 173	5 511	676	4 835
2013	19 820	14 027	5 793	801	4 992
Mogilev					
2009	21 771	14 802	6 969	506	6 463
2010	18 349	12 268	6 081	535	5 546
2011	15 725	10 666	5 059	448	4 611
2012	14 454	10 174	4 280	466	3 814
2013	12 920	8 542	4 378	384	3 994

Table 1.3.1 continued

	Micro, small and medium-sized entities	Of which			
		medium-sized entities	micro and small entities	of which	
				micro entities	small entities
Private ownership					
Republic of Belarus					
2009	984 252	305 124	679 128	296 289	382 839
2010	1 003 355	306 009	697 346	319 928	377 418
2011	997 568	290 610	706 958	329 833	377 125
2012	999 062	280 971	718 091	335 884	382 207
2013	1 029 482	272 071	757 411	366 422	390 989
Region:					
Brest					
2009	130 625	53 920	76 705	32 887	43 818
2010	134 592	54 200	80 392	35 339	45 053
2011	132 943	50 945	81 998	35 836	46 162
2012	129 383	51 134	78 249	34 463	43 786
2013	127 830	45 516	82 314	38 255	44 059
Vitebsk					
2009	100 567	40 528	60 039	26 980	33 059
2010	98 686	39 186	59 500	28 140	31 360
2011	95 927	36 779	59 148	27 953	31 195
2012	93 052	34 894	58 158	27 932	30 226
2013	93 420	32 255	61 165	29 852	31 313
Gomel					
2009	92 343	31 175	61 168	27 458	33 710
2010	98 174	34 857	63 317	30 271	33 046
2011	91 288	26 826	64 462	31 668	32 794
2012	93 795	30 206	63 589	30 931	32 658
2013	103 860	35 746	68 114	34 600	33 514
Grodno					
2009	85 620	28 202	57 418	25 159	32 259
2010	80 177	22 276	57 901	27 021	30 880
2011	83 054	22 418	60 636	28 171	32 465
2012	87 359	21 738	65 621	27 813	37 808
2013	83 104	20 622	62 482	31 901	30 581
Minsk City					
2009	327 273	59 874	267 399	114 848	152 551
2010	335 561	62 321	273 240	122 666	150 574
2011	333 473	60 395	273 078	125 616	147 462
2012	334 393	54 774	279 619	132 400	147 219
2013	347 513	54 544	292 969	136 145	156 824
Minsk					
2009	155 023	56 221	98 802	43 223	55 579
2010	165 253	59 855	105 398	48 982	56 416
2011	172 110	61 168	110 942	52 936	58 006
2012	174 828	57 778	117 050	55 668	61 382
2013	185 798	55 188	130 610	66 280	64 330
Mogilev					
2009	92 801	35 204	57 597	25 734	31 863
2010	90 912	33 314	57 598	27 509	30 089
2011	88 773	32 079	56 694	27 653	29 041
2012	86 252	30 447	55 805	26 677	29 128
2013	87 957	28 200	59 757	29 389	30 368

Table 1.3.1 continued

	Micro, small and medium-sized entities	Of which			
		medium-sized entities	micro and small entities,	of which	
				micro entities	small entities
Foreign ownership					
Republic of Belarus					
2009	40 802	10 215	30 587	8 800	21 787
2010	48 752	14 918	33 834	10 626	23 208
2011	52 328	14 375	37 953	12 492	25 461
2012	54 803	14 074	40 729	13 695	27 034
2013	63 015	20 480	42 535	13 894	28 641
Region:					
Brest					
2009	4 675	1 151	3 524	649	2 875
2010	5 436	2 299	3 137	650	2 487
2011	6 084	2 416	3 668	843	2 825
2012	4 914	1 237	3 677	762	2 915
2013	6 573	2 558	4 015	949	3 066
Vitebsk					
2009	3 166	824	2 342	409	1 933
2010	3 545	1 178	2 367	656	1 711
2011	3 383	946	2 437	498	1 939
2012	4 075	1 822	2 253	608	1 645
2013	4 349	1 888	2 461	846	1 615
Gomel					
2009	2 235	1 219	1 016	163	853
2010	3 005	1 278	1 727	365	1 362
2011	4 074	2 448	1 626	414	1 212
2012	3 693	1 808	1 885	513	1 372
2013	4 897	2 915	1 982	391	1 591
Grodno					
2009	3 060	1 160	1 900	394	1 506
2010	2 974	1 158	1 816	434	1 382
2011	2 980	990	1 990	567	1 423
2012	3 206	775	2 431	763	1 668
2013	5 275	2 742	2 533	903	1 630
Minsk City					
2009	20 240	3 414	16 826	6 086	10 740
2010	25 006	5 674	19 332	7 106	12 226
2011	26 784	5 244	21 540	8 224	13 316
2012	28 562	5 823	22 739	8 338	14 401
2013	29 991	5 994	23 997	8 534	15 463
Minsk					
2009	5 702	2 018	3 684	675	3 009
2010	6 880	2 299	4 581	1 069	3 512
2011	7 280	1 864	5 416	1 487	3 929
2012	7 674	1 789	5 885	1 943	3 942
2013	8 300	2 635	5 665	1 654	4 011
Mogilev					
2009	1 724	429	1 295	424	871
2010	1 906	1 032	874	346	528
2011	1 743	467	1 276	459	817
2012	2 679	820	1 859	768	1 091
2013	3 630	1 748	1 882	617	1 265

**1.3.2. Average number of employees by economic activity**

(persons)

	Micro, small and medium-sized entities	Of which			
		medium-sized entities	micro and small entities	of which	
				micro entities	small entities
Total					
2009	1 242 973	469 611	773 362	309 932	463 430
2010	1 247 354	462 410	784 944	336 056	448 888
2011	1 223 584	428 841	794 743	347 154	447 589
2012	1 209 875	403 319	806 556	354 177	452 379
2013	1 237 922	391 223	846 699	384 960	461 739
economic activity: agriculture, hunting and forestry					
2009	168 746	145 786	22 960	6 689	16 271
2010	161 000	139 436	21 564	6 561	15 003
2011	154 688	132 317	22 371	7 038	15 333
2012	151 058	128 313	22 745	7 028	15 717
2013	137 504	116 230	21 274	7 162	14 112
fishing and fish farming					
2009	1 773	1 021	752	211	541
2010	1 811	1 146	665	214	451
2011	1 754	1 175	579	252	327
2012	1 755	1 250	505	277	228
2013	1 734	1 127	607	272	335
mining and quarrying					
2009	2 471	1 989	482	130	352
2010	2 373	1 896	477	75	402
2011	2 304	1 742	562	140	422
2012	2 189	1 699	490	146	344
2013	2 303	1 612	691	192	499
manufacturing					
2009	290 777	99 590	191 187	49 299	141 888
2010	292 731	101 539	191 192	53 552	137 640
2011	295 037	96 083	198 954	56 947	142 007
2012	298 269	93 882	204 387	58 453	145 934
2013	293 640	92 947	200 693	60 428	140 265
production and distribution of electricity, gas and water					
2009	4 358	3 693	665	72	593
2010	3 868	3 285	583	70	513
2011	3 802	3 175	627	109	518
2012	3 398	2 427	971	118	853
2013	3 346	2 330	1 016	177	839
construction					
2009	189 414	78 117	111 297	28 187	83 110
2010	190 573	76 096	114 477	34 594	79 883
2011	178 598	64 617	113 981	37 895	76 086
2012	165 321	57 505	107 816	36 686	71 130
2013	181 511	56 508	125 003	43 182	81 821

Table 1.3.2 continued

	Micro, small and medium-sized entities	Of which			
		medium-sized entities	micro and small entities	of which	
				micro entities	small entities
trade; repair of motor vehicles and household and personal goods					
2009	286 645	48 375	238 270	130 659	107 611
2010	294 562	51 493	243 069	137 887	105 182
2011	287 643	47 598	240 045	137 366	102 679
2012	287 511	43 509	244 002	139 598	104 404
2013	299 669	47 055	252 614	145 930	106 684
hotels and restaurants					
2009	32 242	10 677	21 565	7 775	13 790
2010	32 489	10 284	22 205	8 471	13 734
2011	32 039	9 225	22 814	9 145	13 669
2012	31 994	9 110	22 884	9 024	13 860
2013	33 510	9 343	24 167	9 921	14 246
transport and communications					
2009	91 088	29 915	61 173	31 119	30 054
2010	85 353	26 379	58 974	32 662	26 312
2011	80 411	21 021	59 390	33 383	26 007
2012	80 267	17 814	62 453	34 880	27 573
2013	87 355	16 603	70 752	42 706	28 046
financial activities					
2009	3 827	1 291	2 536	1 236	1 300
2010	3 536	582	2 954	1 314	1 640
2011	3 645	780	2 865	1 500	1 365
2012	3 629	997	2 632	1 300	1 332
2013	3 840	1 168	2 672	1 520	1 152
real estate, renting and business services					
2009	113 014	30 468	82 546	34 982	47 564
2010	120 615	32 942	87 673	38 897	48 776
2011	125 879	33 307	92 572	41 425	51 147
2012	124 984	29 508	95 476	43 955	51 521
2013	132 866	29 619	103 247	49 163	54 084
education					
2009	5 447	466	4 981	1 745	3 236
2010	5 213	427	4 786	1 956	2 830
2011	5 301	376	4 925	2 268	2 657
2012	5 354	232	5 122	2 497	2 625
2013	5 640	157	5 483	3 002	2 481
health and social work					
2009	11 428	4 930	6 498	3 587	2 911
2010	11 492	4 573	6 919	4 067	2 852
2011	11 321	4 331	6 990	3 921	3 069
2012	11 934	4 059	7 875	4 413	3 462
2013	12 915	4 404	8 511	4 566	3 945
community, social and personal services					
2009	41 743	13 293	28 450	14 241	14 209
2010	41 738	12 332	29 406	15 736	13 670
2011	41 071	13 003	28 068	15 765	12 303
2012	42 060	12 862	29 198	15 802	13 396
2013	41 937	11 968	29 969	16 739	13 230

### 1.3.3. Average number of employees per entity by main economic activity

(persons)

	Micro, small and medium-sized entities	Of which			
		medium-sized entities	micro and small entities	of which	
				micro entities	small entities
Total					
2009	17	169	11	5	38
2010	16	168	11	5	39
2011	15	165	10	5	38
2012	14	159	10	5	39
2013	13	161	9	5	39
economic activity: agriculture, hunting and forestry					
2009	57	180	11	4	59
2010	53	176	10	3	60
2011	45	175	8	3	58
2012	45	178	9	3	62
2013	40	171	8	3	55
fishing and fish farming					
2009	16	146	7	2	54
2010	16	143	6	2	56
2011	13	147	5	2	55
2012	12	139	4	2	46
2013	11	141	4	2	48
mining and quarrying					
2009	65	166	19	8	35
2010	59	172	16	4	45
2011	55	174	18	6	47
2012	50	170	14	6	34
2013	41	161	15	6	38
manufacturing					
2009	26	162	18	7	40
2010	24	164	17	7	41
2011	23	163	17	7	41
2012	23	158	16	6	42
2013	21	157	15	6	40
production and distribution of electricity, gas and water					
2009	82	185	20	3	49
2010	74	183	17	3	47
2011	64	187	15	4	47
2012	58	162	22	4	78
2013	43	166	16	3	65
construction					
2009	30	169	19	8	38
2010	27	168	18	8	37
2011	23	158	16	7	36
2012	21	137	14	7	34
2013	21	154	15	7	39



Table 1.3.3 continued

	Micro, small and medium-sized entities	Of which			
		medium-sized entities	micro and small entities	of which	
				micro entities	small entities
trade; repair of motor vehicles and household and personal goods					
2009	9	158	8	5	35
2010	9	168	8	5	36
2011	9	165	7	5	36
2012	8	152	7	4	36
2013	8	173	7	4	37
hotels and restaurants					
2009	20	162	14	7	37
2010	19	171	14	7	36
2011	18	162	13	7	35
2012	17	152	12	6	34
2013	16	148	12	6	36
transport and communications					
2009	13	202	9	5	37
2010	12	178	8	5	36
2011	11	164	8	5	35
2012	10	155	8	5	37
2013	8	157	6	4	35
financial activities					
2009	13	215	9	5	38
2010	11	116	9	5	48
2011	10	130	8	5	43
2012	9	142	7	4	35
2013	9	146	6	4	35
real estate, renting and business services					
2009	15	148	11	6	38
2010	14	148	10	5	39
2011	13	153	10	5	40
2012	12	150	9	5	40
2013	11	147	9	5	41
education					
2009	15	155	14	6	38
2010	12	142	11	6	35
2011	11	125	11	6	35
2012	10	116	10	5	35
2013	9	157	9	6	34
health and social work					
2009	17	183	10	6	32
2010	16	176	10	6	37
2011	15	173	10	6	35
2012	15	169	10	6	39
2013	15	176	11	6	39
community, social and personal services					
2009	14	158	10	6	36
2010	13	150	9	5	38
2011	12	151	8	5	36
2012	12	161	8	5	41
2013	11	157	8	5	42

### 1.3.4. Average number of employees by economic activity by regions and Minsk City at year-end 2013

(persons)

	Republic of Belarus	Of which by regions						
		Brest	Vitebsk	Gomel	Grodno	Minsk City	Minsk	Mogilev
Medium-sized entities								
Total	391 223	61 031	53 019	53 625	33 730	79 478	71 850	38 490
economic activity:								
agriculture, hunting and forestry	116 230	23 917	23 775	20 050	4 029	1 822	26 416	16 221
fishing and fish farming	1 127	268	–	372	–	–	487	–
mining and quarrying	1 612	694	143	–	106	–	316	353
manufacturing	92 947	13 317	10 235	11 948	11 556	15 237	22 051	8 603
production and distribution of electricity, gas and water	2 330	360	521	204	132	239	164	710
construction	56 508	8 597	8 911	8 542	6 826	8 665	9 717	5 250
trade; repair of motor vehicles and household and personal goods	47 055	6 090	3 089	5 116	5 522	19 402	5 490	2 346
hotels and restaurants	9 343	1 412	832	963	800	4 366	331	639
transport and communications	16 603	2 394	2 283	1 608	1 949	5 414	2 261	694
financial activities	1 168	110	76	57	106	752	6	61
real estate, renting and business services	29 619	1 528	1 550	2 979	1 674	18 289	2 247	1 352
education	157	–	–	–	–	157	–	–
health and social work	4 404	667	362	558	168	1 213	1 135	301
community, social and personal services	11 968	1 668	1 232	1 218	852	3 852	1 196	1 950

Table 1.3.4 continued

	Republic of Belarus	Of which by regions						
		Brest	Vitebsk	Gomel	Grodno	Minsk City	Minsk	Mogilev
Micro and small entities								
Total	846 699	91 738	71 208	74 590	69 101	331 977	142 068	66 017
economic activity:								
agriculture, hunting and forestry	21 274	3 783	3 663	2 675	2 047	417	5 100	3 589
fishing and fish farming	607	163	98	28	77	10	127	104
mining and quarrying	691	67	10	108	92	46	311	57
manufacturing	200 693	27 309	18 120	16 898	18 974	57 877	43 982	17 533
production and distribution of electricity, gas and water	1 016	7	460	56	7	260	207	19
construction	125 003	11 991	10 219	13 624	10 282	46 864	21 075	10 948
trade; repair of motor vehicles and household and personal goods	252 614	23 861	19 878	21 463	18 691	112 489	38 975	17 257
hotels and restaurants	24 167	2 674	1 968	2 608	2 132	9 125	3 302	2 358
transport and communications	70 752	10 335	5 873	5 424	8 588	21 577	13 833	5 122
financial activities	2 672	217	151	110	80	1 925	132	57
real estate, renting and business services	103 247	6 839	6 179	7 417	4 686	62 868	9 844	5 414
education	5 483	401	465	569	523	2 441	739	345
health and social work	8 511	776	595	828	588	3 973	1 182	569
community, social and personal services	29 969	3 315	3 529	2 782	2 334	12 105	3 259	2 645

Table 1.3.4 continued

	Republic of Belarus	Of which by regions						
		Brest	Vitebsk	Gomel	Grodno	Minsk City	Minsk	Mogilev
Micro entities								
Total	384 960	40 017	31 477	35 677	33 404	145 260	68 735	30 390
economic activity:								
agriculture, hunting and forestry	7 162	1 464	842	1 041	986	153	1 854	822
fishing and fish farming	272	51	28	28	61	10	62	32
mining and quarrying	192	36	10	16	29	12	53	36
manufacturing	60 428	6 604	4 866	5 435	6 084	17 425	13 836	6 178
production and distribution of electricity, gas and water	177	7	13	11	7	58	62	19
construction	43 182	4 052	2 779	4 915	3 099	16 374	8 413	3 550
trade; repair of motor vehicles and household and personal goods	145 930	14 331	12 299	13 117	11 535	59 554	24 510	10 584
hotels and restaurants	9 921	1 400	948	1 228	748	3 033	1 495	1 069
transport and communications	42 706	6 119	4 063	3 632	5 573	10 664	9 370	3 285
financial activities	1 520	161	90	84	46	999	102	38
real estate, renting and business services	49 163	3 427	3 133	3 916	2 849	26 968	5 960	2 910
education	3 002	154	281	236	255	1 478	449	149
health and social work	4 566	524	369	425	357	2 065	580	246
community, social and personal services	16 739	1 687	1 756	1 593	1 775	6 467	1 989	1 472

Table 1.3.4 continued

	Republic of Belarus	Of which by regions						
		Brest	Vitebsk	Gomel	Grodno	Minsk City	Minsk	Mogilev
Small entities								
Total	461 739	51 721	39 731	38 913	35 697	186 717	73 333	35 627
economic activity:								
agriculture, hunting and forestry	14 112	2 319	2 821	1 634	1 061	264	3 246	2 767
fishing and fish farming	335	112	70	–	16	–	65	72
mining and quarrying	499	31	–	92	63	34	258	21
manufacturing	140 265	20 705	13 254	11 463	12 890	40 452	30 146	11 355
production and distribution of electricity, gas and water	839	–	447	45	–	202	145	–
construction	81 821	7 939	7 440	8 709	7 183	30 490	12 662	7 398
trade; repair of motor vehicles and household and personal goods	106 684	9 530	7 579	8 346	7 156	52 935	14 465	6 673
hotels and restaurants	14 246	1 274	1 020	1 380	1 384	6 092	1 807	1 289
transport and communications	28 046	4 216	1 810	1 792	3 015	10 913	4 463	1 837
financial activities	1 152	56	61	26	34	926	30	19
real estate, renting and business services	54 084	3 412	3 046	3 501	1 837	35 900	3 884	2 504
education	2 481	247	184	333	268	963	290	196
health and social work	3 945	252	226	403	231	1 908	602	323
community, social and personal services	13 230	1 628	1 773	1 189	559	5 638	1 270	1 173

### 1.3.5. Average annual payroll number of employees by ownership type by regions and Minsk City

(persons)

	Micro, small and medium-sized entities	Of which			
		medium-sized entities	micro and small entities	of which	
				micro entities	small entities
Total					
Republic of Belarus					
2009	1 136 639	445 579	691 060	271 708	419 352
2010	1 132 591	437 316	695 275	291 996	403 279
2011	1 107 917	404 480	703 437	301 005	402 432
2012	1 090 715	379 305	711 410	306 186	405 224
2013	1 109 072	367 528	741 544	330 984	410 560
Region:					
Brest					
2009	148 091	68 293	79 798	30 982	48 816
2010	149 080	67 284	81 796	33 327	48 469
2011	147 559	64 066	83 493	33 798	49 695
2012	139 726	59 220	80 506	32 490	48 016
2013	140 594	57 376	83 218	35 679	47 539
Vitebsk					
2009	129 273	65 053	64 220	25 348	38 872
2010	126 224	63 758	62 466	26 614	35 852
2011	121 311	58 886	62 425	26 294	36 131
2012	116 064	55 616	60 448	26 124	34 324
2013	114 195	50 078	64 117	27 933	36 184
Gomel					
2009	127 629	62 189	65 440	25 736	39 704
2010	129 361	64 358	65 003	28 444	36 559
2011	116 866	51 418	65 448	29 780	35 668
2012	114 538	50 192	64 346	29 348	34 998
2013	118 618	50 714	67 904	32 060	35 844
Grodno					
2009	102 719	43 140	59 579	23 754	35 825
2010	93 862	35 177	58 685	25 089	33 596
2011	94 646	33 882	60 764	26 032	34 732
2012	96 627	30 833	65 794	25 865	39 929
2013	94 116	32 216	61 900	29 527	32 373
Minsk City					
2009	342 997	80 925	262 072	102 632	159 440
2010	349 902	84 454	265 448	108 911	156 537
2011	347 289	80 967	266 322	112 476	153 846
2012	347 492	75 194	272 298	117 646	154 652
2013	356 433	74 260	282 173	120 447	161 726
Minsk					
2009	177 986	77 833	100 153	39 354	60 799
2010	181 950	78 064	103 886	44 340	59 546
2011	183 037	74 552	108 485	47 463	61 022
2012	182 140	69 582	112 558	50 130	62 428
2013	190 600	66 994	123 606	58 636	64 970
Mogilev					
2009	107 944	48 146	59 798	23 902	35 896
2010	102 212	44 221	57 991	25 271	32 720
2011	97 209	40 709	56 500	25 162	31 338
2012	94 128	38 668	55 460	24 583	30 877
2013	94 516	35 890	58 626	26 702	31 924

Table 1.3.5 continued

	Micro, small and medium-sized entities	Of which			
		medium-sized entities	micro and small entities	of which	
				micro entities	small entities
State ownership					
Republic of Belarus					
2009	206 965	147 697	59 268	4 261	55 007
2010	184 936	135 099	49 837	4 840	44 997
2011	164 500	118 128	46 372	4 276	42 096
2012	147 231	102 978	44 253	3 974	40 279
2013	136 735	93 610	43 125	3 974	39 151
Region:					
Brest					
2009	22 371	16 111	6 260	570	5 690
2010	19 894	13 805	6 089	885	5 204
2011	19 207	13 694	5 513	805	4 708
2012	16 076	10 038	6 038	737	5 301
2013	17 388	12 330	5 058	737	4 321
Vitebsk					
2009	33 476	25 643	7 833	780	7 053
2010	31 978	25 243	6 735	1 001	5 734
2011	29 599	22 992	6 607	815	5 792
2012	26 861	20 886	5 975	752	5 223
2013	24 872	17 830	7 042	667	6 375
Gomel					
2009	39 317	30 954	8 363	476	7 887
2010	35 056	29 669	5 387	569	4 818
2011	28 011	23 415	4 596	513	4 083
2012	23 954	19 896	4 058	570	3 488
2013	18 205	14 091	4 114	617	3 497
Grodno					
2009	20 489	14 882	5 607	652	4 955
2010	17 572	12 748	4 824	637	4 187
2011	16 334	11 573	4 761	671	4 090
2012	13 789	9 377	4 412	586	3 826
2013	13 767	9 953	3 814	536	3 278
Minsk City					
2009	38 742	22 626	16 116	567	15 549
2010	36 650	22 021	14 629	521	14 108
2011	34 520	20 484	14 036	435	13 601
2012	33 586	18 742	14 844	352	14 492
2013	31 918	18 084	13 834	405	13 429
Minsk					
2009	31 751	23 178	8 573	742	7 831
2010	26 304	19 713	6 591	741	5 850
2011	21 832	15 638	6 194	617	5 577
2012	19 294	14 295	4 999	552	4 447
2013	18 392	13 152	5 240	666	4 574
Mogilev					
2009	20 819	14 303	6 516	474	6 042
2010	17 482	11 900	5 582	486	5 096
2011	14 997	10 332	4 665	420	4 245
2012	13 671	9 744	3 927	425	3 502
2013	12 193	8 170	4 023	346	3 677

Table 1.3.5 continued

	Micro, small and medium-sized entities	Of which			
		medium-sized entities	micro and small entities	of which	
				micro entities	small entities
Private ownership					
Republic of Belarus					
2009	893 082	288 252	604 830	260 152	344 678
2010	904 031	288 031	616 000	278 560	337 440
2011	897 064	272 771	624 293	286 310	337 983
2012	895 169	263 115	632 054	290 855	341 199
2013	916 282	254 657	661 625	315 305	346 320
Region:					
Brest					
2009	121 495	51 096	70 399	29 833	40 566
2010	124 210	51 290	72 920	31 880	41 040
2011	122 901	48 060	74 841	32 277	42 564
2012	119 296	48 000	71 296	31 128	40 168
2013	117 218	42 631	74 587	34 151	40 436
Vitebsk					
2009	92 968	38 691	54 277	24 227	30 050
2010	91 015	37 454	53 561	25 044	28 517
2011	88 695	35 083	53 612	25 085	28 527
2012	85 536	33 066	52 470	24 878	27 592
2013	85 378	30 472	54 906	26 557	28 349
Gomel					
2009	86 213	30 065	56 148	25 119	31 029
2010	91 477	33 468	58 009	27 551	30 458
2011	84 967	25 647	59 320	28 888	30 432
2012	87 128	28 560	58 568	28 338	30 230
2013	95 764	33 825	61 939	31 088	30 851
Grodno					
2009	79 377	27 172	52 205	22 750	29 455
2010	73 551	21 351	52 200	24 101	28 099
2011	75 611	21 389	54 222	24 886	29 336
2012	80 002	20 799	59 203	24 635	34 568
2013	75 563	19 720	55 843	28 202	27 641
Minsk City					
2009	286 467	55 075	231 392	97 141	134 251
2010	291 390	57 044	234 346	102 791	131 555
2011	289 552	55 564	233 988	105 215	128 773
2012	289 126	50 968	238 158	110 434	127 724
2013	298 496	50 630	247 866	112 831	135 035
Minsk					
2009	141 051	52 712	88 339	38 040	50 299
2010	149 440	56 119	93 321	42 712	50 609
2011	154 710	57 105	97 605	45 602	52 003
2012	156 037	53 561	102 476	47 944	54 532
2013	164 869	51 345	113 524	56 638	56 886
Mogilev					
2009	85 511	33 441	52 070	23 042	29 028
2010	82 948	31 305	51 643	24 481	27 162
2011	80 628	29 923	50 705	24 357	26 348
2012	78 044	28 161	49 883	23 498	26 385
2013	78 994	26 034	52 960	25 838	27 122



Table 1.3.5 continued

	Micro, small and medium-sized entities	Of which			
		medium-sized entities	micro and small entities,	of which	
				micro entities	small entities
Foreign ownership					
Republic of Belarus					
2009	36 592	9 630	26 962	7 295	19 667
2010	43 624	14 186	29 438	8 596	20 842
2011	46 353	13 581	32 772	10 419	22 353
2012	48 315	13 212	35 103	11 357	23 746
2013	56 055	19 261	36 794	11 705	25 089
Region:					
Brest					
2009	4 225	1 086	3 139	579	2 560
2010	4 976	2 189	2 787	562	2 225
2011	5 451	2 312	3 139	716	2 423
2012	4 354	1 182	3 172	625	2 547
2013	5 988	2 415	3 573	791	2 782
Vitebsk					
2009	2 829	719	2 110	341	1 769
2010	3 231	1 061	2 170	569	1 601
2011	3 017	811	2 206	394	1 812
2012	3 667	1 664	2 003	494	1 509
2013	3 945	1 776	2 169	709	1 460
Gomel					
2009	2 099	1 170	929	141	788
2010	2 828	1 221	1 607	324	1 283
2011	3 888	2 356	1 532	379	1 153
2012	3 456	1 736	1 720	440	1 280
2013	4 649	2 798	1 851	355	1 496
Grodno					
2009	2 853	1 086	1 767	352	1 415
2010	2 739	1 078	1 661	351	1 310
2011	2 701	920	1 781	475	1 306
2012	2 836	657	2 179	644	1 535
2013	4 786	2 543	2 243	789	1 454
Minsk City					
2009	17 788	3 224	14 564	4 924	9 640
2010	21 862	5 389	16 473	5 599	10 874
2011	23 217	4 919	18 298	6 826	11 472
2012	24 780	5 484	19 296	6 860	12 436
2013	26 019	5 546	20 473	7 211	13 262
Minsk					
2009	5 184	1 943	3 241	572	2 669
2010	6 206	2 232	3 974	887	3 087
2011	6 495	1 809	4 686	1 244	3 442
2012	6 809	1 726	5 083	1 634	3 449
2013	7 339	2 497	4 842	1 332	3 510
Mogilev					
2009	1 614	402	1 212	386	826
2010	1 782	1 016	766	304	462
2011	1 584	454	1 130	385	745
2012	2 413	763	1 650	660	990
2013	3 329	1 686	1 643	518	1 125

### 1.3.6. Average annual payroll number of employees by economic activity

(persons)

	Micro, small and medium-sized entities	Of which			
		medium-sized entities	micro and small entities	of which	
				micro entities	small entities
Total					
2009	1 136 639	445 579	691 060	271 708	419 352
2010	1 132 591	437 316	695 275	291 996	403 279
2011	1 107 917	404 480	703 437	301 005	402 432
2012	1 090 715	379 305	711 410	306 186	405 224
2013	1 109 072	367 528	741 544	330 984	410 560
economic activity: agriculture, hunting and forestry					
2009	157 630	136 869	20 761	5 936	14 825
2010	149 874	130 466	19 408	5 833	13 575
2011	143 940	123 099	20 841	6 583	14 258
2012	139 059	117 921	21 138	6 604	14 534
2013	126 026	106 571	19 455	6 748	12 707
fishing and fish farming					
2009	1 702	999	703	185	518
2010	1 720	1 123	597	170	427
2011	1 671	1 129	542	227	315
2012	1 666	1 209	457	247	210
2013	1 649	1 088	561	249	312
mining and quarrying					
2009	2 419	1 974	445	116	329
2010	2 321	1 876	445	63	382
2011	2 235	1 727	508	113	395
2012	2 106	1 680	426	105	321
2013	2 175	1 575	600	145	455
manufacturing					
2009	270 251	95 870	174 381	43 465	130 916
2010	270 562	97 397	173 165	47 025	126 140
2011	271 479	91 865	179 614	49 750	129 864
2012	273 665	89 618	184 047	50 910	133 137
2013	269 381	88 741	180 640	53 093	127 547
production and distribution of electricity, gas and water					
2009	4 235	3 619	616	62	554
2010	3 719	3 211	508	53	455
2011	3 659	3 114	545	86	459
2012	3 260	2 383	877	91	786
2013	3 232	2 298	934	137	797
construction					
2009	167 936	73 638	94 298	22 626	71 672
2010	166 011	71 461	94 550	26 870	67 680
2011	155 014	60 514	94 500	29 368	65 132
2012	142 433	54 317	88 116	28 019	60 097
2013	154 307	53 151	101 156	32 744	68 412

Table 1.3.6 continued

	Micro, small and medium-sized entities	Of which			
		medium-sized entities	micro and small entities	of which	
				micro entities	small entities
trade; repair of motor vehicles and household and personal goods					
2009	265 149	46 368	218 781	118 753	100 028
2010	271 058	49 171	221 887	124 687	97 200
2011	264 130	45 426	218 704	124 037	94 667
2012	263 041	41 505	221 536	125 975	95 561
2013	273 546	44 691	228 855	131 490	97 365
hotels and restaurants					
2009	30 434	10 163	20 271	7 262	13 009
2010	30 493	9 791	20 702	7 932	12 770
2011	29 807	8 731	21 076	8 480	12 596
2012	29 571	8 568	21 003	8 348	12 655
2013	30 854	8 805	22 049	9 059	12 990
transport and communications					
2009	84 561	29 267	55 294	27 723	27 571
2010	78 206	25 517	52 689	28 768	23 921
2011	73 178	20 341	52 837	29 380	23 457
2012	72 675	17 226	55 449	30 381	25 068
2013	77 635	16 124	61 511	36 387	25 124
financial activities					
2009	2 609	682	1 927	971	956
2010	2 600	335	2 265	1 073	1 192
2011	2 768	462	2 306	1 254	1 052
2012	2 760	662	2 098	1 068	1 030
2013	2 926	715	2 211	1 272	939
real estate, renting and business services					
2009	98 392	28 895	69 497	28 108	41 389
2010	105 050	30 842	74 208	31 461	42 747
2011	109 425	31 302	78 123	33 429	44 694
2012	108 628	27 860	80 768	35 782	44 986
2013	114 714	27 968	86 746	39 558	47 188
education					
2009	4 160	389	3 771	1 208	2 563
2010	3 947	355	3 592	1 369	2 223
2011	4 011	306	3 705	1 594	2 111
2012	3 973	191	3 782	1 706	2 076
2013	4 059	149	3 910	2 071	1 839
health and social work					
2009	9 573	4 670	4 903	2 562	2 341
2010	9 376	4 187	5 189	2 889	2 300
2011	9 266	3 967	5 299	2 831	2 468
2012	9 737	3 755	5 982	3 196	2 786
2013	10 734	4 109	6 625	3 373	3 252
community, social and personal services					
2009	37 588	12 176	25 412	12 731	12 681
2010	37 654	11 584	26 070	13 803	12 267
2011	37 244	12 407	24 837	13 873	10 964
2012	37 989	12 258	25 731	13 754	11 977
2013	37 682	11 391	26 291	14 658	11 633

### 1.3.7. Average payroll number of employees in 2013 by economic activity by regions and Minsk City

(persons)

	Republic of Belarus	Of which by regions						
		Brest	Vitebsk	Gomel	Grodno	Minsk City	Minsk	Mogilev
Medium-sized entities								
Total	367 528	57 376	50 078	50 714	32 216	74 260	66 994	35 890
economic activity:								
agriculture, hunting and forestry	106 571	22 056	22 119	18 342	3 777	1 816	23 697	14 764
fishing and fish farming	1 088	264	–	359	–	–	465	–
mining and quarrying	1 575	689	141	–	106	–	308	331
manufacturing	88 741	12 777	9 784	11 549	11 148	14 215	21 084	8 184
production and distribution of electricity, gas and water	2 298	355	515	200	132	239	162	695
construction	53 151	8 044	8 534	8 186	6 477	7 832	9 160	4 918
trade; repair of motor vehicles and household and personal goods	44 691	5 769	2 950	4 923	5 330	18 297	5 168	2 254
hotels and restaurants	8 805	1 319	788	933	770	4 069	314	612
transport and communications	16 124	2 320	2 232	1 571	1 894	5 269	2 197	641
financial activities	715	45	48	47	46	481	4	44
real estate, renting and business services	27 968	1 466	1 451	2 890	1 559	17 118	2 167	1 317
education	149	–	–	–	–	149	–	–
health and social work	4 109	641	338	532	162	1 084	1 079	273
community, social and personal services	11 391	1 622	1 168	1 172	805	3 621	1 156	1 847

Table 1.3.7 continued

	Republic of Belarus	Of which by regions						
		Brest	Vitebsk	Gomel	Grodno	Minsk City	Minsk	Mogilev
Micro and small entities								
Total	741 544	83 218	64 117	67 904	61 900	282 173	123 606	58 626
economic activity:								
agriculture, hunting and forestry	19 455	3 445	3 394	2 552	1 901	362	4 650	3 151
fishing and fish farming	561	156	96	27	74	8	111	89
mining and quarrying	600	62	8	101	81	36	271	41
manufacturing	180 640	25 350	16 637	15 558	17 260	51 009	38 891	15 935
production and distribution of electricity, gas and water	934	5	451	55	5	213	190	15
construction	101 156	10 022	8 674	11 448	8 482	36 375	17 125	9 030
trade; repair of motor vehicles and household and personal goods	228 855	22 290	18 298	20 335	17 272	99 459	35 320	15 881
hotels and restaurants	22 049	2 521	1 790	2 484	1 947	8 197	2 929	2 181
transport and communications	61 511	9 292	5 208	5 090	7 811	17 868	11 747	4 495
financial activities	2 211	193	138	95	66	1 559	109	51
real estate, renting and business services	86 746	5 846	5 324	6 476	3 995	52 573	7 918	4 614
education	3 910	317	368	451	414	1 559	528	273
health and social work	6 625	621	470	672	489	2 986	939	448
community, social and personal services	26 291	3 098	3 261	2 560	2 103	9 969	2 878	2 422

Table 1.3.7 continued

	Republic of Belarus	Of which by regions						
		Brest	Vitebsk	Gomel	Grodno	Minsk City	Minsk	Mogilev
Micro entities								
Total	330 984	35 679	27 933	32 060	29 527	120 447	58 636	26 702
economic activity:								
agriculture, hunting and forestry	6 748	1 395	809	997	951	131	1 714	751
fishing and fish farming	249	51	27	27	59	8	50	27
mining and quarrying	145	33	8	14	19	10	40	21
manufacturing	53 093	6 030	4 377	4 893	5 398	14 878	11 942	5 575
production and distribution of electricity, gas and water	137	5	9	10	5	42	51	15
construction	32 744	3 153	2 270	3 815	2 449	12 011	6 406	2 640
trade; repair of motor vehicles and household and personal goods	131 490	13 254	11 295	12 383	10 618	52 013	22 159	9 768
hotels and restaurants	9 059	1 330	872	1 175	682	2 670	1 331	999
transport and communications	36 387	5 304	3 489	3 364	4 921	8 664	7 811	2 834
financial activities	1 272	142	80	71	39	826	81	33
real estate, renting and business services	39 558	2 905	2 599	3 326	2 317	21 391	4 623	2 397
education	2 071	126	208	161	200	959	305	112
health and social work	3 373	394	286	315	273	1 513	431	161
community, social and personal services	14 658	1 557	1 604	1 509	1 596	5 331	1 692	1 369

Table 1.3.7 continued

	Republic of Belarus	Of which by regions						
		Brest	Vitebsk	Gomel	Grodno	Minsk City	Minsk	Mogilev
Small entities								
Total	410 560	47 539	36 184	35 844	32 373	161 726	64 970	31 924
economic activity:								
agriculture, hunting and forestry	12 707	2 050	2 585	1 555	950	231	2 936	2 400
fishing and fish farming	312	105	69	–	15	–	61	62
mining and quarrying	455	29	–	87	62	26	231	20
manufacturing	127 547	19 320	12 260	10 665	11 862	36 131	26 949	10 360
production and distribution of electricity, gas and water	797	–	442	45	–	171	139	–
construction	68 412	6 869	6 404	7 633	6 033	24 364	10 719	6 390
trade; repair of motor vehicles and household and personal goods	97 365	9 036	7 003	7 952	6 654	47 446	13 161	6 113
hotels and restaurants	12 990	1 191	918	1 309	1 265	5 527	1 598	1 182
transport and communications	25 124	3 988	1 719	1 726	2 890	9 204	3 936	1 661
financial activities	939	51	58	24	27	733	28	18
real estate, renting and business services	47 188	2 941	2 725	3 150	1 678	31 182	3 295	2 217
education	1 839	191	160	290	214	600	223	161
health and social work	3 252	227	184	357	216	1 473	508	287
community, social and personal services	11 633	1 541	1 657	1 051	507	4 638	1 186	1 053

### 1.3.8. Average number of external multiple job holders by ownership type by regions and Minsk City

(persons)

	Micro, small and medium-sized entities	Of which			
		medium-sized entities	micro and small entities	of which	
				micro entities	small entities
Total					
Republic of Belarus					
2009	47 195	4 686	42 509	24 627	17 882
2010	50 003	4 730	45 273	27 293	17 980
2011	50 230	4 687	45 543	27 789	17 754
2012	50 945	4 488	46 457	28 412	18 045
2013	53 550	4 346	49 204	30 734	18 470
Region:					
Brest					
2009	4 037	512	3 525	2 010	1 515
2010	4 447	526	3 921	2 243	1 678
2011	4 445	493	3 952	2 360	1 592
2012	4 402	499	3 903	2 323	1 580
2013	4 519	489	4 030	2 520	1 510
Vitebsk					
2009	3 376	348	3 028	1 776	1 252
2010	3 602	384	3 218	1 988	1 230
2011	3 429	407	3 022	1 849	1 173
2012	3 345	360	2 985	1 911	1 074
2013	3 485	370	3 115	1 916	1 199
Gomel					
2009	3 198	460	2 738	1 466	1 272
2010	3 043	454	2 589	1 586	1 003
2011	2 972	446	2 526	1 550	976
2012	2 729	395	2 334	1 338	996
2013	3 141	382	2 759	1 783	976
Grodno					
2009	3 337	359	2 978	1 681	1 297
2010	3 497	311	3 186	1 965	1 221
2011	3 650	325	3 325	2 099	1 226
2012	3 649	334	3 315	2 005	1 310
2013	3 973	360	3 613	2 329	1 284
Minsk City					
2009	23 123	1 879	21 244	12 493	8 751
2010	24 645	1 968	22 677	13 574	9 103
2011	24 504	1 970	22 534	13 609	8 925
2012	25 080	1 766	23 314	14 212	9 102
2013	25 567	1 703	23 864	14 510	9 354
Minsk					
2009	6 867	706	6 161	3 497	2 664
2010	7 516	716	6 800	4 147	2 653
2011	8 048	699	7 349	4 550	2 799
2012	8 679	819	7 860	4 924	2 936
2013	9 726	711	9 015	5 862	3 153
Mogilev					
2009	3 257	422	2 835	1 704	1 131
2010	3 253	371	2 882	1 790	1 092
2011	3 182	347	2 835	1 772	1 063
2012	3 061	315	2 746	1 699	1 047
2013	3 139	331	2 808	1 814	994



Table 1.3.8 continued

	Micro, small and medium-sized entities	Of which			
		medium-sized entities	micro and small entities	of which	
				micro entities	small entities
State ownership					
Republic of Belarus					
2009	2 841	1 310	1 531	212	1 319
2010	2 488	1 079	1 409	291	1 118
2011	2 274	1 013	1 261	253	1 008
2012	2 154	887	1 267	272	995
2013	2 027	845	1 182	262	920
Region:					
Brest					
2009	282	146	136	20	116
2010	294	125	169	50	119
2011	249	109	140	33	107
2012	234	100	134	36	98
2013	219	90	129	35	94
Vitebsk					
2009	313	143	170	33	137
2010	336	127	209	91	118
2011	330	122	208	82	126
2012	323	115	208	89	119
2013	289	111	178	67	111
Gomel					
2009	339	147	192	16	176
2010	295	125	170	22	148
2011	255	108	147	16	131
2012	223	79	144	15	129
2013	216	72	144	22	122
Grodno					
2009	279	114	165	44	121
2010	211	81	130	29	101
2011	205	87	118	40	78
2012	202	84	118	35	83
2013	208	102	106	28	78
Minsk City					
2009	853	412	441	43	398
2010	743	342	401	53	348
2011	717	322	395	37	358
2012	717	294	423	38	385
2013	689	288	401	48	353
Minsk					
2009	519	206	313	44	269
2010	385	160	225	37	188
2011	313	152	161	36	125
2012	263	111	152	45	107
2013	251	109	142	51	91
Mogilev					
2009	256	142	114	12	102
2010	224	119	105	9	96
2011	205	113	92	9	83
2012	192	104	88	14	74
2013	155	73	82	11	71

Table 1.3.8 continued

	Micro, small and medium-sized entities	Of which			
		medium-sized entities	micro and small entities	of which	
				micro entities	small entities
Private ownership					
Republic of Belarus					
2009	42 337	3 207	39 130	23 502	15 628
2010	45 203	3 431	41 772	25 910	15 862
2011	45 394	3 469	41 925	26 324	15 601
2012	46 186	3 384	42 802	26 865	15 937
2013	48 721	3 198	45 523	29 114	16 409
Region:					
Brest					
2009	3 589	354	3 235	1 940	1 295
2010	3 966	371	3 595	2 146	1 449
2011	3 963	359	3 604	2 278	1 326
2012	4 007	388	3 619	2 229	1 390
2013	4 116	372	3 744	2 411	1 333
Vitebsk					
2009	2 943	199	2 744	1 698	1 046
2010	3 144	252	2 892	1 843	1 049
2011	2 979	278	2 701	1 715	986
2012	2 878	221	2 657	1 747	910
2013	3 044	235	2 809	1 775	1 034
Gomel					
2009	2 786	280	2 506	1 438	1 068
2010	2 655	296	2 359	1 533	826
2011	2 635	303	2 332	1 513	819
2012	2 408	281	2 127	1 301	826
2013	2 822	263	2 559	1 742	817
Grodno					
2009	2 967	238	2 729	1 603	1 126
2010	3 186	222	2 964	1 887	1 077
2011	3 333	233	3 100	2 016	1 084
2012	3 312	243	3 069	1 912	1 157
2013	3 594	231	3 363	2 230	1 133
Minsk City					
2009	21 010	1 388	19 622	11 783	7 839
2010	22 478	1 520	20 958	12 769	8 189
2011	22 251	1 557	20 694	12 738	7 956
2012	22 774	1 369	21 405	13 334	8 071
2013	23 202	1 289	21 913	13 609	8 304
Minsk					
2009	6 101	472	5 629	3 381	2 248
2010	6 798	527	6 271	3 981	2 290
2011	7 348	512	6 836	4 357	2 479
2012	8 016	676	7 340	4 696	2 644
2013	9 054	569	8 485	5 599	2 886
Mogilev					
2009	2 941	276	2 665	1 659	1 006
2010	2 976	243	2 733	1 751	982
2011	2 885	227	2 658	1 707	951
2012	2 791	206	2 585	1 646	939
2013	2 889	239	2 650	1 748	902

Table 1.3.8 continued

	Micro, small and medium-sized entities	Of which			
		medium-sized entities	micro and small entities,	of which	
				micro entities	small entities
Foreign ownership					
Republic of Belarus					
2009	2 017	169	1 848	913	935
2010	2 312	220	2 092	1 092	1 000
2011	2 562	205	2 357	1 212	1 145
2012	2 605	217	2 388	1 275	1 113
2013	2 802	303	2 499	1 358	1 141
Region:					
Brest					
2009	166	12	154	50	104
2010	187	30	157	47	110
2011	233	25	208	49	159
2012	161	11	150	58	92
2013	184	27	157	74	83
Vitebsk					
2009	120	6	114	45	69
2010	122	5	117	54	63
2011	120	7	113	52	61
2012	144	24	120	75	45
2013	152	24	128	74	54
Gomel					
2009	73	33	40	12	28
2010	93	33	60	31	29
2011	82	35	47	21	26
2012	98	35	63	22	41
2013	103	47	56	19	37
Grodno					
2009	91	7	84	34	50
2010	100	8	92	49	43
2011	112	5	107	43	64
2012	135	7	128	58	70
2013	171	27	144	71	73
Minsk City					
2009	1 260	79	1 181	667	514
2010	1 424	106	1 318	752	566
2011	1 536	91	1 445	834	611
2012	1 589	103	1 486	840	646
2013	1 676	126	1 550	853	697
Minsk					
2009	247	28	219	72	147
2010	333	29	304	129	175
2011	387	35	352	157	195
2012	400	32	368	183	185
2013	421	33	388	212	176
Mogilev					
2009	60	4	56	33	23
2010	53	9	44	30	14
2011	92	7	85	56	29
2012	78	5	73	39	34
2013	95	19	76	55	21

**1.3.9. Average number of external multiple job holders by economic activity**  
(persons)

	Micro, small and medium-sized entities	Of which			
		medium-sized entities	micro and small entities	of which	
				micro entities	small entities
Total					
2009	47 195	4 686	42 509	24 627	17 882
2010	50 003	4 730	45 273	27 293	17 980
2011	50 230	4 687	45 543	27 789	17 754
2012	50 945	4 488	46 457	28 412	18 045
2013	53 550	4 346	49 204	30 734	18 470
economic activity: agriculture, hunting and forestry					
2009	777	353	424	239	185
2010	790	353	437	260	177
2011	695	394	301	160	141
2012	679	370	309	164	145
2013	625	310	315	169	146
fishing and fish farming					
2009	26	6	20	17	3
2010	31	5	26	20	6
2011	27	10	17	14	3
2012	28	7	21	18	3
2013	22	5	17	12	5
mining and quarrying					
2009	21	6	15	5	10
2010	27	6	21	10	11
2011	36	4	32	19	13
2012	29	5	24	15	9
2013	39	6	33	21	12
manufacturing					
2009	9 707	1 125	8 582	3 710	4 872
2010	10 130	1 163	8 967	4 010	4 957
2011	10 595	1 059	9 536	4 273	5 263
2012	10 597	1 165	9 432	4 253	5 179
2013	10 803	1 159	9 644	4 388	5 256
production and distribution of electricity, gas and water					
2009	78	43	35	6	29
2010	68	36	32	7	25
2011	77	35	42	12	30
2012	66	28	38	10	28
2013	70	15	55	20	35
construction					
2009	5 434	837	4 597	1 970	2 627
2010	5 830	737	5 093	2 437	2 656
2011	5 828	711	5 117	2 746	2 371
2012	5 844	665	5 179	2 801	2 378
2013	6 264	533	5 731	3 143	2 588

Table 1.3.9 continued

	Micro, small and medium-sized entities	Of which			
		medium-sized entities	micro and small entities	of which	
				micro entities	small entities
trade; repair of motor vehicles and household and personal goods					
2009	14 652	800	13 852	9 403	4 449
2010	15 631	928	14 703	10 239	4 464
2011	15 365	862	14 503	10 161	4 342
2012	15 706	872	14 834	10 215	4 619
2013	16 320	975	15 345	10 729	4 616
hotels and restaurants					
2009	1 098	203	895	396	499
2010	1 194	194	1 000	425	575
2011	1 320	219	1 101	477	624
2012	1 303	179	1 124	507	617
2013	1 403	154	1 249	556	693
transport and communications					
2009	3 645	224	3 421	2 243	1 178
2010	3 710	228	3 482	2 376	1 106
2011	3 555	218	3 337	2 368	969
2012	3 531	163	3 368	2 379	989
2013	4 299	157	4 142	3 086	1 056
financial activities					
2009	220	16	204	160	44
2010	279	4	275	184	91
2011	229	5	224	169	55
2012	213	7	206	154	52
2013	226	12	214	179	35
real estate, renting and business services					
2009	7 204	583	6 621	4 237	2 384
2010	7 684	604	7 080	4 688	2 392
2011	8 038	703	7 335	4 920	2 415
2012	8 341	617	7 724	5 264	2 460
2013	8 769	602	8 167	5 646	2 521
education					
2009	642	72	570	253	317
2010	649	69	580	267	313
2011	652	65	587	291	296
2012	692	41	651	373	278
2013	701	8	693	415	278
health and social work					
2009	1 616	114	1 502	989	513
2010	1 736	123	1 613	1 121	492
2011	1 721	128	1 593	1 049	544
2012	1 857	104	1 753	1 168	585
2013	1 905	142	1 763	1 160	603
community, social and personal services					
2009	2 075	304	1 771	999	772
2010	2 244	280	1 964	1 249	715
2011	2 092	274	1 818	1 130	688
2012	2 059	265	1 794	1 091	703
2013	2 104	268	1 836	1 210	626

### 1.3.10. Average number of external multiple job holders by economic activity by regions and Minsk City in 2013

(persons)

	Republic of Belarus	Of which by regions						
		Brest	Vitebsk	Gomel	Grodno	Minsk City	Minsk	Mogilev
Medium-sized entities								
Total	4 346	489	370	382	360	1 703	711	331
economic activity:								
agriculture, hunting and forestry	310	53	60	32	14	5	96	50
fishing and fish farming	5	3	–	2	–	–	–	–
mining and quarrying	6	3	–	–	–	–	–	3
manufacturing	1 159	142	74	117	141	334	285	66
production and distribution of electricity, gas and water	15	1	5	3	–	–	2	4
construction	533	68	56	68	79	118	97	47
trade; repair of motor vehicles and household and personal goods	975	123	65	63	52	504	126	42
hotels and restaurants	154	18	16	11	11	85	2	11
transport and communications	157	10	14	10	19	72	26	6
financial activities	12	2	1	–	–	9	–	–
real estate, renting and business services	602	34	51	41	18	412	24	22
education	8	–	–	–	–	8	–	–
health and social work	142	10	6	13	5	62	27	19
community, social and personal services	268	22	22	22	21	94	26	61

Table 1.3.10 continued

	Republic of Belarus	Of which by regions						
		Brest	Vitebsk	Gomel	Grodno	Minsk City	Minsk	Mogilev
Micro and small entities								
Total	49 204	4 030	3 115	2 759	3 613	23 864	9 015	2 808
economic activity:								
agriculture, hunting and forestry	315	54	43	20	33	24	97	44
fishing and fish farming	17	3	–	–	3	2	7	2
mining and quarrying	33	1	2	3	5	4	16	2
manufacturing	9 644	940	643	514	900	3 527	2 426	694
production and distribution of electricity, gas and water	55	1	6	1	1	35	9	2
construction	5 731	467	342	432	410	2 619	1 087	374
trade; repair of motor vehicles and household and personal goods	15 345	1 071	1 001	758	1 002	8 380	2 411	722
hotels and restaurants	1 249	101	66	68	120	562	224	108
transport and communications	4 142	549	246	180	463	1 335	1 121	248
financial activities	214	17	12	9	7	143	21	5
real estate, renting and business services	8 167	497	402	415	350	5 115	1 048	340
education	693	32	46	56	52	316	140	51
health and social work	1 763	154	118	148	96	925	214	108
community, social and personal services	1 836	143	188	155	171	877	194	108

Table 1.3.10 continued

	Republic of Belarus	Of which by regions						
		Brest	Vitebsk	Gomel	Grodno	Minsk City	Minsk	Mogilev
Micro entities								
Total	30 734	2 520	1 916	1 783	2 329	14 510	5 862	1 814
economic activity:								
agriculture, hunting and forestry	169	32	18	17	14	14	55	19
fishing and fish farming	12	–	–	–	2	2	6	2
mining and quarrying	21	1	2	2	4	2	9	1
manufacturing	4 388	362	263	258	448	1 570	1 157	330
production and distribution of electricity, gas and water	20	1	2	1	1	8	5	2
construction	3 143	245	169	259	187	1 366	681	236
trade; repair of motor vehicles and household and personal goods	10 729	796	683	548	716	5 683	1 752	551
hotels and restaurants	556	53	37	38	47	225	110	46
transport and communications	3 086	444	219	143	381	845	855	199
financial activities	179	14	9	9	5	118	19	5
real estate, renting and business services	5 646	342	293	317	272	3 319	846	257
education	415	11	33	30	37	210	76	18
health and social work	1 160	129	77	106	83	540	144	81
community, social and personal services	1 210	90	111	55	132	608	147	67



Table 1.3.10 continued

	Republic of Belarus	Of which by regions						
		Brest	Vitebsk	Gomel	Grodno	Minsk City	Minsk	Mogilev
Small entities								
Total	18 470	1 510	1 199	976	1 284	9 354	3 153	994
economic activity:								
agriculture, hunting and forestry	146	22	25	3	19	10	42	25
fishing and fish farming	5	3	–	–	1	–	1	–
mining and quarrying	12	–	–	1	1	2	7	1
manufacturing	5 256	578	380	256	452	1 957	1 269	364
production and distribution of electricity, gas and water	35	–	4	–	–	27	4	–
construction	2 588	222	173	173	223	1 253	406	138
trade; repair of motor vehicles and household and personal goods	4 616	275	318	210	286	2 697	659	171
hotels and restaurants	693	48	29	30	73	337	114	62
transport and communications	1 056	105	27	37	82	490	266	49
financial activities	35	3	3	–	2	25	2	–
real estate, renting and business services	2 521	155	109	98	78	1 796	202	83
education	278	21	13	26	15	106	64	33
health and social work	603	25	41	42	13	385	70	27
community, social and personal services	626	53	77	100	39	269	47	41

### 1.3.11. Average number of civil law contractors by ownership type by regions and Minsk City

(persons)

	Micro, small and medium-sized entities	Of which			
		medium-sized entities	micro and small entities	of which	
				micro entities	small entities
Total					
Republic of Belarus					
2009	59 139	19 346	39 793	13 597	26 196
2010	64 760	20 364	44 396	16 767	27 629
2011	65 437	19 674	45 763	18 360	27 403
2012	68 215	19 526	48 689	19 579	29 110
2013	75 300	19 349	55 951	23 242	32 709
Region:					
Brest					
2009	6 683	3 105	3 578	1 156	2 422
2010	7 506	3 187	4 319	1 388	2 931
2011	7 123	3 047	4 076	1 388	2 688
2012	7 048	3 187	3 861	1 224	2 637
2013	7 656	3 166	4 490	1 818	2 672
Vitebsk					
2009	6 199	2 582	3 617	1 158	2 459
2010	5 985	2 504	3 481	1 334	2 147
2011	5 763	2 535	3 228	1 257	1 971
2012	6 248	2 738	3 510	1 414	2 096
2013	6 547	2 571	3 976	1 628	2 348
Gomel					
2009	5 077	2 217	2 860	942	1 918
2010	5 755	2 501	3 254	1 230	2 024
2011	5 074	2 006	3 068	1 301	1 767
2012	5 544	2 339	3 205	1 366	1 839
2013	6 456	2 529	3 927	1 834	2 093
Grodno					
2009	4 064	1 331	2 733	847	1 886
2010	4 138	1 173	2 965	1 106	1 859
2011	4 765	1 215	3 550	1 345	2 205
2012	4 751	1 106	3 645	1 362	2 283
2013	4 742	1 154	3 588	1 548	2 040
Minsk City					
2009	22 411	4 204	18 207	6 522	11 685
2010	25 027	4 827	20 200	7 952	12 248
2011	25 224	4 367	20 857	8 331	12 526
2012	26 061	3 359	22 702	9 351	13 351
2013	29 455	3 515	25 940	10 303	15 637
Minsk					
2009	9 610	4 040	5 570	1 914	3 656
2010	10 647	4 150	6 497	2 428	4 069
2011	11 638	4 348	7 290	3 112	4 178
2012	12 367	4 339	8 028	3 233	4 795
2013	13 592	4 145	9 447	4 237	5 210
Mogilev					
2009	5 095	1 867	3 228	1 058	2 170
2010	5 702	2 022	3 680	1 329	2 351
2011	5 850	2 156	3 694	1 626	2 068
2012	6 196	2 458	3 738	1 629	2 109
2013	6 852	2 269	4 583	1 874	2 709

Table 1.3.11 continued

	Micro, small and medium-sized entities	Of which			
		medium-sized entities	micro and small entities	of which	
				micro entities	small entities
State ownership					
Republic of Belarus					
2009	8 113	5 265	2 848	370	2 478
2010	7 823	5 305	2 518	371	2 147
2011	6 914	4 715	2 199	300	1 899
2012	6 625	4 409	2 216	352	1 864
2013	6 663	4 217	2 446	408	2 038
Region:					
Brest					
2009	858	582	276	22	254
2010	817	568	249	34	215
2011	644	442	202	29	173
2012	569	397	172	39	133
2013	759	537	222	41	181
Vitebsk					
2009	1 326	845	481	80	401
2010	1 266	912	354	48	306
2011	1 264	989	275	52	223
2012	1 346	997	349	68	281
2013	1 297	935	362	45	317
Gomel					
2009	1 670	1 371	299	31	268
2010	1 629	1 384	245	33	212
2011	1 284	1 073	211	20	191
2012	1 146	937	209	23	186
2013	1 037	801	236	47	189
Grodno					
2009	672	472	200	33	167
2010	563	398	165	39	126
2011	488	354	134	27	107
2012	471	299	172	35	137
2013	477	311	166	36	130
Minsk City					
2009	1 423	682	741	103	638
2010	1 614	891	723	91	632
2011	1 523	859	664	104	560
2012	1 375	686	689	81	608
2013	1 344	568	776	128	648
Minsk					
2009	1 468	956	512	81	431
2010	1 291	903	388	86	302
2011	1 188	777	411	49	362
2012	1 127	767	360	79	281
2013	1 177	766	411	84	327
Mogilev					
2009	696	357	339	20	319
2010	643	249	394	40	354
2011	523	221	302	19	283
2012	591	326	265	27	238
2013	572	299	273	27	246

Table 1.3.11 continued

	Micro, small and medium-sized entities	Of which			
		medium-sized entities	micro and small entities	of which	
				micro entities	small entities
Private ownership					
Republic of Belarus					
2009	48 833	13 665	35 168	12 635	22 533
2010	54 121	14 547	39 574	15 458	24 116
2011	55 110	14 370	40 740	17 199	23 541
2012	57 707	14 472	43 235	18 164	25 071
2013	64 479	14 216	50 263	22 003	28 260
Region:					
Brest					
2009	5 541	2 470	3 071	1 114	1 957
2010	6 416	2 539	3 877	1 313	2 564
2011	6 079	2 526	3 553	1 281	2 272
2012	6 080	2 746	3 334	1 106	2 228
2013	6 496	2 513	3 983	1 693	2 290
Vitebsk					
2009	4 656	1 638	3 018	1 055	1 963
2010	4 527	1 480	3 047	1 253	1 794
2011	4 253	1 418	2 835	1 153	1 682
2012	4 638	1 607	3 031	1 307	1 724
2013	4 998	1 548	3 450	1 520	1 930
Gomel					
2009	3 344	830	2 514	901	1 613
2010	4 042	1 093	2 949	1 187	1 762
2011	3 686	876	2 810	1 267	1 543
2012	4 259	1 365	2 894	1 292	1 602
2013	5 274	1 658	3 616	1 770	1 846
Grodno					
2009	3 276	792	2 484	806	1 678
2010	3 440	703	2 737	1 033	1 704
2011	4 110	796	3 314	1 269	2 045
2012	4 045	696	3 349	1 266	2 083
2013	3 947	671	3 276	1 469	1 807
Minsk City					
2009	19 796	3 411	16 385	5 924	10 461
2010	21 693	3 757	17 936	7 106	10 830
2011	21 670	3 274	18 396	7 663	10 733
2012	22 493	2 437	20 056	8 632	11 424
2013	25 815	2 625	23 190	9 705	13 485
Minsk					
2009	7 871	3 037	4 834	1 802	3 032
2010	9 015	3 209	5 806	2 289	3 517
2011	10 052	3 551	6 501	2 977	3 524
2012	10 775	3 541	7 234	3 028	4 206
2013	11 875	3 274	8 601	4 043	4 558
Mogilev					
2009	4 349	1 487	2 862	1 033	1 829
2010	4 988	1 766	3 222	1 277	1 945
2011	5 260	1 929	3 331	1 589	1 742
2012	5 417	2 080	3 337	1 533	1 804
2013	6 074	1 927	4 147	1 803	2 344

Table 1.3.11 continued

	Micro, small and medium-sized entities	Of which			
		medium-sized entities	micro and small entities,	of which	
				micro entities	small entities
Foreign ownership					
Republic of Belarus					
2009	2 193	416	1 777	592	1 185
2010	2 816	512	2 304	938	1 366
2011	3 413	589	2 824	861	1 963
2012	3 883	645	3 238	1 063	2 175
2013	4 158	916	3 242	831	2 411
Region:					
Brest					
2009	284	53	231	20	211
2010	273	80	193	41	152
2011	400	79	321	78	243
2012	399	44	355	79	276
2013	401	116	285	84	201
Vitebsk					
2009	217	99	118	23	95
2010	192	112	80	33	47
2011	246	128	118	52	66
2012	264	134	130	39	91
2013	252	88	164	63	101
Gomel					
2009	63	16	47	10	37
2010	84	24	60	10	50
2011	104	57	47	14	33
2012	139	37	102	51	51
2013	145	70	75	17	58
Grodno					
2009	116	67	49	8	41
2010	135	72	63	34	29
2011	167	65	102	49	53
2012	235	111	124	61	63
2013	318	172	146	43	103
Minsk City					
2009	1 192	111	1 081	495	586
2010	1 720	179	1 541	755	786
2011	2 031	234	1 797	564	1 233
2012	2 193	236	1 957	638	1 319
2013	2 296	322	1 974	470	1 504
Minsk					
2009	271	47	224	31	193
2010	341	38	303	53	250
2011	398	20	378	86	292
2012	465	31	434	126	308
2013	540	105	435	110	325
Mogilev					
2009	50	23	27	5	22
2010	71	7	64	12	52
2011	67	6	61	18	43
2012	188	52	136	69	67
2013	206	43	163	44	119

### 1.3.12. Average number of civil law contractors by economic activity

(persons)

	Micro, small and medium-sized entities	Of which			
		medium-sized entities	micro and small entities	of which	
				micro entities	small entities
Total					
2009	59 139	19 346	39 793	13 597	26 196
2010	64 760	20 364	44 396	16 767	27 629
2011	65 437	19 674	45 763	18 360	27 403
2012	68 215	19 526	48 689	19 579	29 110
2013	75 300	19 349	55 951	23 242	32 709
economic activity: agriculture, hunting and forestry					
2009	10 339	8 564	1 775	514	1 261
2010	10 336	8 617	1 719	468	1 251
2011	10 053	8 824	1 229	295	934
2012	11 320	10 022	1 298	260	1 038
2013	10 853	9 349	1 504	245	1 259
fishing and fish farming					
2009	45	16	29	9	20
2010	60	18	42	24	18
2011	56	36	20	11	9
2012	61	34	27	12	15
2013	63	34	29	11	18
mining and quarrying					
2009	31	9	22	9	13
2010	25	14	11	2	9
2011	33	11	22	8	14
2012	54	14	40	26	14
2013	89	31	58	26	32
manufacturing					
2009	10 819	2 595	8 224	2 124	6 100
2010	12 039	2 979	9 060	2 517	6 543
2011	12 963	3 159	9 804	2 924	6 880
2012	14 007	3 099	10 908	3 290	7 618
2013	13 456	3 047	10 409	2 947	7 462
production and distribution of electricity, gas and water					
2009	45	31	14	4	10
2010	81	38	43	10	33
2011	66	26	40	11	29
2012	72	16	56	17	39
2013	44	17	27	20	7
construction					
2009	16 044	3 642	12 402	3 591	8 811
2010	18 732	3 898	14 834	5 287	9 547
2011	17 756	3 392	14 364	5 781	8 583
2012	17 044	2 523	14 521	5 866	8 655
2013	20 940	2 824	18 116	7 295	10 821

Table 1.3.12 continued

	Micro, small and medium-sized entities	Of which			
		medium-sized entities	micro and small entities	of which	
				micro entities	small entities
trade; repair of motor vehicles and household and personal goods					
2009	6 844	1 207	5 637	2 503	3 134
2010	7 873	1 394	6 479	2 961	3 518
2011	8 148	1 310	6 838	3 168	3 670
2012	8 764	1 132	7 632	3 408	4 224
2013	9 803	1 389	8 414	3 711	4 703
hotels and restaurants					
2009	710	311	399	117	282
2010	802	299	503	114	389
2011	912	275	637	188	449
2012	1 120	363	757	169	588
2013	1 253	384	869	306	563
transport and communications					
2009	2 882	424	2 458	1 153	1 305
2010	3 437	634	2 803	1 518	1 285
2011	3 678	462	3 216	1 635	1 581
2012	4 061	425	3 636	2 120	1 516
2013	5 421	322	5 099	3 233	1 866
financial activities					
2009	998	593	405	105	300
2010	657	243	414	57	357
2011	648	313	335	77	258
2012	656	328	328	78	250
2013	688	441	247	69	178
real estate, renting and business services					
2009	7 418	990	6 428	2 637	3 791
2010	7 881	1 496	6 385	2 748	3 637
2011	8 416	1 302	7 114	3 076	4 038
2012	8 015	1 031	6 984	2 909	4 075
2013	9 383	1 049	8 334	3 959	4 375
education					
2009	645	5	640	284	356
2010	617	3	614	320	294
2011	638	5	633	383	250
2012	689	—	689	418	271
2013	880	—	880	516	364
health and social work					
2009	239	146	93	36	57
2010	380	263	117	57	60
2011	334	236	98	41	57
2012	340	200	140	49	91
2013	276	153	123	33	90
community, social and personal services					
2009	2 080	813	1 267	511	756
2010	1 840	468	1 372	684	688
2011	1 735	322	1 413	762	651
2012	2 012	339	1 673	957	716
2013	2 151	309	1 842	871	971

**1.3.13. Average number of civil law contractors  
by economic activity by regions and Minsk City in 2013**

(persons)

	Republic of Belarus	Of which by regions						
		Brest	Vitebsk	Gomel	Grodno	Minsk City	Minsk	Mogilev
Medium-sized entities								
Total	19 349	3 166	2 571	2 529	1 154	3 515	4 145	2 269
economic activity:								
agriculture, hunting and forestry	9 349	1 808	1 596	1 676	238	1	2 623	1 407
fishing and fish farming	34	1	–	11	–	–	22	–
mining and quarrying	31	2	2	–	–	–	8	19
manufacturing	3 047	398	377	282	267	688	682	353
production and distribution of electricity, gas and water	17	4	1	1	–	–	–	11
construction	2 824	485	321	288	270	715	460	285
trade; repair of motor vehicles and household and personal goods	1 389	198	74	130	140	601	196	50
hotels and restaurants	384	75	28	19	19	212	15	16
transport and communications	322	64	37	27	36	73	38	47
financial activities	441	63	27	10	60	262	2	17
real estate, renting and business services	1 049	28	48	48	97	759	56	13
education	–	–	–	–	–	–	–	–
health and social work	153	16	18	13	1	67	29	9
community, social and personal services	309	24	42	24	26	137	14	42



Table 1.3.13 continued

	Republic of Belarus	Of which by regions						
		Brest	Vitebsk	Gomel	Grodno	Minsk City	Minsk	Mogilev
Micro and small entities								
Total	55 951	4 490	3 976	3 927	3 588	25 940	9 447	4 583
economic activity:								
agriculture, hunting and forestry	1 504	284	226	103	113	31	353	394
fishing and fish farming	29	4	2	1	–	–	9	13
mining and quarrying	58	4	–	4	6	6	24	14
manufacturing	10 409	1 019	840	826	814	3 341	2 665	904
production and distribution of electricity, gas and water	27	1	3	–	1	12	8	2
construction	18 116	1 502	1 203	1 744	1 390	7 870	2 863	1 544
trade; repair of motor vehicles and household and personal goods	8 414	500	579	370	417	4 650	1 244	654
hotels and restaurants	869	52	112	56	65	366	149	69
transport and communications	5 099	494	419	154	314	2 374	965	379
financial activities	247	7	1	6	7	223	2	1
real estate, renting and business services	8 334	496	453	526	341	5 180	878	460
education	880	52	51	62	57	566	71	21
health and social work	123	1	7	8	3	62	29	13
community, social and personal services	1 842	74	80	67	60	1 259	187	115

Table 1.3.13 continued

	Republic of Belarus	Of which by regions						
		Brest	Vitebsk	Gomel	Grodno	Minsk City	Minsk	Mogilev
Micro entities								
Total	23 242	1 818	1 628	1 834	1 548	10 303	4 237	1 874
economic activity:								
agriculture, hunting and forestry	245	37	15	27	21	8	85	52
fishing and fish farming	11	–	1	1	–	–	6	3
mining and quarrying	26	2	–	–	6	–	4	14
manufacturing	2 947	212	226	284	238	977	737	273
production and distribution of electricity, gas and water	20	1	2	–	1	8	6	2
construction	7 295	654	340	841	463	2 997	1 326	674
trade; repair of motor vehicles and household and personal goods	3 711	281	321	186	201	1 858	599	265
hotels and restaurants	306	17	39	15	19	138	54	24
transport and communications	3 233	371	355	125	271	1 155	704	252
financial activities	69	5	1	4	2	55	2	–
real estate, renting and business services	3 959	180	241	273	260	2 258	491	256
education	516	17	40	45	18	309	68	19
health and social work	33	1	6	4	1	12	5	4
community, social and personal services	871	40	41	29	47	528	150	36

Table 1.3.13 continued

	Republic of Belarus	Of which by regions						
		Brest	Vitebsk	Gomel	Grodno	Minsk City	Minsk	Mogilev
Small entities								
Total	32 709	2 672	2 348	2 093	2 040	15 637	5 210	2 709
economic activity:								
agriculture, hunting and forestry	1 259	247	211	76	92	23	268	342
fishing and fish farming	18	4	1	–	–	–	3	10
mining and quarrying	32	2	–	4	–	6	20	–
manufacturing	7 462	807	614	542	576	2 364	1 928	631
production and distribution of electricity, gas and water	7	–	1	–	–	4	2	–
construction	10 821	848	863	903	927	4 873	1 537	870
trade; repair of motor vehicles and household and personal goods	4 703	219	258	184	216	2 792	645	389
hotels and restaurants	563	35	73	41	46	228	95	45
transport and communications	1 866	123	64	29	43	1 219	261	127
financial activities	178	2	–	2	5	168	–	1
real estate, renting and business services	4 375	316	212	253	81	2 922	387	204
education	364	35	11	17	39	257	3	2
health and social work	90	–	1	4	2	50	24	9
community, social and personal services	971	34	39	38	13	731	37	79

### 1.3.14. Nominal gross average monthly wages and salaries by ownership type by regions and Minsk City

(thousand rubles)

	Micro, small and medium-sized entities	Of which			
		medium-sized entities	micro and small entities	of which	
				micro entities	small entities
Total					
Republic of Belarus					
2009	903,9	944,0	844,1	664,1	960,1
2010	1 115,4	1 176,5	1 031,7	826,6	1 179,0
2011	1 760,1	1 824,2	1 651,9	1 350,5	1 871,2
2012	3 378,6	3 573,6	3 270,3	2 612,5	3 748,7
2013	4 788,6	5 149,5	4 603,3	3 634,4	5 356,6
Region:					
Brest					
2009	789,2	830,9	727,0	580,9	821,9
2010	973,7	1 024,7	895,2	723,7	1 014,0
2011	1 450,1	1 501,0	1 364,2	1 114,5	1 531,4
2012	2 790,6	3 034,0	2 601,4	2 125,8	2 913,1
2013	4 033,0	4 384,5	3 779,4	3 108,6	4 274,3
Vitebsk					
2009	760,4	803,3	687,0	535,6	784,1
2010	945,0	995,6	855,2	689,3	976,7
2011	1 463,0	1 532,2	1 338,8	1 073,3	1 525,1
2012	2 851,9	3 011,2	2 695,0	2 133,1	3 099,0
2013	3 962,5	4 185,9	3 778,8	2 928,7	4 395,5
Gomel					
2009	798,9	846,1	727,8	558,7	835,0
2010	983,9	1 042,5	886,5	695,2	1 031,2
2011	1 505,1	1 607,8	1 369,1	1 105,9	1 576,1
2012	3 015,9	3 337,9	2 748,9	2 160,8	3 210,2
2013	4 311,3	4 730,0	3 983,3	3 170,2	4 665,3
Grodno					
2009	794,6	892,1	701,5	559,3	794,6
2010	978,6	1 121,9	862,4	696,9	984,2
2011	1 511,3	1 654,2	1 376,2	1 133,6	1 551,5
2012	2 923,1	3 199,1	2 789,8	2 181,8	3 166,8
2013	4 144,3	4 766,6	3 813,7	3 168,5	4 382,4
Minsk City					
2009	1 154,6	1 396,5	1 034,7	825,5	1 167,9
2010	1 408,8	1 730,4	1 247,4	1 018,8	1 405,4
2011	2 276,9	2 782,5	2 030,6	1 697,0	2 269,7
2012	4 215,3	5 034,5	3 984,3	3 213,1	4 557,9
2013	5 930,5	7 140,3	5 604,0	4 450,4	6 438,0
Minsk					
2009	855,6	892,1	797,9	601,9	925,3
2010	1 050,7	1 084,9	983,8	752,2	1 154,9
2011	1 682,6	1 678,5	1 610,7	1 253,3	1 880,2
2012	3 321,3	3 529,2	3 186,7	2 438,9	3 758,7
2013	4 716,0	5 188,4	4 450,8	3 410,8	5 353,1
Mogilev					
2009	743,7	795,3	673,6	533,5	767,4
2010	935,1	1 009,7	840,3	679,9	964,6
2011	1 428,9	1 534,8	1 291,9	1 053,4	1 479,1
2012	2 795,5	3 060,2	2 602,2	2 111,0	2 975,7
2013	3 997,2	4 487,4	3 685,6	2 906,1	4 316,6

Table 1.3.14 continued

	Micro, small and medium-sized entities	Of which			
		medium-sized entities	micro and small entities	of which	
				micro entities	small entities
State ownership					
Republic of Belarus					
2009	920,9	896,6	981,4	1 296,4	956,5
2010	1 136,3	1 090,6	1 260,8	1 478,0	1 237,1
2011	1 627,6	1 564,0	1 790,2	2 052,9	1 762,7
2012	3 126,2	3 065,9	3 267,7	3 526,8	3 241,3
2013	4 703,8	4 587,3	4 959,8	5 281,6	4 926,7
Region:					
Brest					
2009	973,8	951,9	1 030,1	1 277,2	1 004,3
2010	1 253,4	1 237,1	1 290,7	1 402,5	1 271,7
2011	1 663,8	1 611,5	1 793,0	1 979,3	1 760,0
2012	3 095,5	3 075,2	3 128,9	3 278,0	3 107,9
2013	4 874,5	4 837,4	4 966,4	4 819,3	4 992,3
Vitebsk					
2009	801,6	774,5	891,2	1 247,0	850,5
2010	998,4	960,2	1 143,0	1 215,3	1 129,8
2011	1 468,0	1 416,2	1 652,7	1 694,5	1 646,5
2012	2 780,0	2 703,2	3 056,2	3 058,4	3 055,9
2013	3 967,7	3 822,8	4 343,8	4 581,6	4 318,2
Gomel					
2009	813,5	791,8	894,3	1 316,2	868,1
2010	997,8	953,7	1 240,5	1 656,0	1 190,7
2011	1 466,7	1 410,1	1 753,6	2 109,8	1 707,7
2012	2 944,0	2 869,9	3 310,7	3 399,4	3 295,9
2013	4 183,1	3 932,5	5 046,9	5 191,7	5 020,8
Grodno					
2009	910,7	905,2	924,9	1 199,5	888,8
2010	1 121,9	1 097,8	1 184,5	1 461,5	1 142,0
2011	1 559,9	1 524,4	1 645,3	1 980,1	1 589,4
2012	2 978,7	2 932,9	3 076,5	3 664,7	2 983,0
2013	4 625,9	4 583,6	4 736,0	5 520,4	4 604,8
Minsk City					
2009	1 204,7	1 236,4	1 160,5	1 328,5	1 154,4
2010	1 435,7	1 453,0	1 409,8	1 694,0	1 399,7
2011	2 004,5	2 118,4	1 984,3	2 763,8	1 959,6
2012	3 781,5	3 935,0	3 589,0	5 030,6	3 553,3
2013	5 701,2	5 859,5	5 495,3	6 757,3	5 456,5
Minsk					
2009	834,0	830,8	842,7	1 190,6	809,2
2010	987,0	955,3	1 082,2	1 462,3	1 033,8
2011	1 446,8	1 406,5	1 548,3	1 936,6	1 504,5
2012	2 826,3	2 800,5	2 900,1	3 371,4	2 839,5
2013	4 416,9	4 348,8	4 591,4	5 260,6	4 500,8
Mogilev					
2009	877,5	847,0	945,1	1 636,0	888,2
2010	1 148,4	1 090,2	1 275,3	1 772,8	1 224,8
2011	1 673,4	1 570,9	1 906,8	2 396,8	1 855,0
2012	3 138,8	3 105,6	3 223,7	3 728,2	3 158,4
2013	4 690,6	4 646,1	4 783,7	5 705,9	4 690,7

Table 1.3.14 continued

	Micro, small and medium-sized entities	Of which			
		medium-sized entities	micro and small entities	of which	
				micro entities	small entities
Private ownership					
Republic of Belarus					
2009	836,4	893,1	809,0	631,8	942,2
2010	1 027,6	1 119,0	984,0	785,8	1 146,5
2011	1 642,8	1 788,1	1 576,7	1 278,2	1 822,8
2012	3 142,2	3 441,1	3 012,1	2 385,3	3 526,9
2013	4 413,7	4 943,1	4 202,0	3 314,5	4 981,2
Region:					
Brest					
2009	708,1	734,0	688,9	560,7	785,8
2010	871,7	903,0	849,3	696,0	969,6
2011	1 327,4	1 370,5	1 297,9	1 073,0	1 466,6
2012	2 567,3	2 778,7	2 416,0	2 006,3	2 725,7
2013	3 631,8	3 879,0	3 483,3	2 908,4	3 961,4
Vitebsk					
2009	689,7	747,5	647,7	505,5	760,2
2010	856,5	926,9	806,0	653,6	937,8
2011	1 350,4	1 457,9	1 276,3	1 033,3	1 481,8
2012	2 633,2	2 857,1	2 481,5	1 977,7	2 910,2
2013	3 670,3	3 977,6	3 490,5	2 739,7	4 150,2
Gomel					
2009	742,3	827,7	695,0	537,7	819,9
2010	911,9	1 030,8	840,9	667,5	993,8
2011	1 423,1	1 643,0	1 323,0	1 078,9	1 541,7
2012	2 801,7	3 263,0	2 562,4	2 018,0	3 040,1
2013	4 039,3	4 639,9	3 694,7	2 963,4	4 386,7
Grodno					
2009	734,0	852,2	671,4	537,5	773,7
2010	905,0	1 095,9	825,9	673,5	954,8
2011	1 425,5	1 643,2	1 336,2	1 102,3	1 527,7
2012	2 778,7	3 192,4	2 628,5	2 046,5	3 025,1
2013	3 855,6	4 696,3	3 550,9	2 984,1	4 108,8
Minsk City					
2009	1 061,1	1 357,0	990,2	782,8	1 138,7
2010	1 289,0	1 695,1	1 188,3	959,6	1 366,0
2011	2 103,0	2 870,8	1 916,5	1 572,5	2 192,4
2012	3 893,5	5 086,5	3 631,9	2 890,6	4 259,5
2013	5 419,2	7 178,4	5 048,6	3 962,5	5 930,1
Minsk					
2009	802,9	836,1	782,8	576,6	939,4
2010	988,2	1 034,9	959,6	723,9	1 156,7
2011	1 592,1	1 602,9	1 585,5	1 213,0	1 902,1
2012	3 129,3	3 370,3	2 996,8	2 241,5	3 629,5
2013	4 400,4	4 937,4	4 148,3	3 161,2	5 092,9
Mogilev					
2009	668,9	725,3	632,1	505,2	733,5
2010	835,1	908,5	790,3	653,9	913,2
2011	1 298,3	1 416,9	1 225,2	1 024,1	1 406,7
2012	2 529,1	2 780,5	2 380,0	1 927,5	2 763,6
2013	3 590,7	4 074,6	3 343,3	2 690,4	3 944,6

Table 1.3.14 continued

	Micro, small and medium-sized entities	Of which			
		medium-sized entities	micro and small entities,	of which	
				micro entities	small entities
Foreign ownership					
Republic of Belarus					
2009	1 300,2	1 245,9	1 319,5	1 423,4	1 280,9
2010	1 608,4	1 568,0	1 628,0	1 757,5	1 574,8
2011	2 741,3	2 498,0	2 841,6	2 956,6	2 788,5
2012	5 079,7	5 131,5	5 060,0	4 931,2	5 119,9
2013	6 600,3	6 232,9	6 793,0	6 700,6	6 835,2
Region:					
Brest					
2009	915,5	813,1	951,5	878,6	968,9
2010	1 222,2	1 010,3	1 211,2	1 203,0	1 213,3
2011	1 895,1	1 618,2	2 097,1	1 860,6	2 166,3
2012	3 511,7	3 573,2	3 488,4	3 344,2	3 520,8
2013	4 942,5	5 003,2	4 901,2	5 158,6	4 828,6
Vitebsk					
2009	925,9	908,7	932,0	962,4	926,2
2010	1 199,0	1 281,1	1 158,0	1 275,7	1 117,1
2011	1 990,1	2 303,8	1 870,0	2 134,1	1 811,6
2012	3 592,9	3 777,7	3 434,5	3 096,6	3 536,4
2013	4 574,8	5 007,6	4 208,1	3 759,4	4 415,3
Gomel					
2009	1 139,4	1 124,2	1 158,6	1 591,2	1 086,6
2010	1 296,3	1 300,3	1 293,2	1 262,2	1 300,5
2011	1 878,2	1 865,7	1 897,3	1 609,9	1 987,8
2012	4 359,8	5 067,9	3 630,1	3 157,0	3 786,8
2013	5 404,4	5 767,7	4 857,9	4 000,7	5 041,0
Grodno					
2009	830,4	787,1	856,0	725,2	889,8
2010	1 013,6	952,4	1 053,7	866,0	1 103,3
2011	1 782,8	1 702,0	1 824,2	1 458,6	1 955,2
2012	3 283,6	3 082,8	3 342,2	2 653,5	3 617,6
2013	4 539,6	4 476,6	4 611,4	3 503,1	5 206,1
Minsk City					
2009	1 621,0	1 741,2	1 594,3	1 601,1	1 590,9
2010	1 988,3	2 160,6	1 931,6	2 025,4	1 883,3
2011	3 488,2	3 464,4	3 494,6	3 510,3	3 485,4
2012	6 197,6	6 399,1	6 139,4	5 792,9	6 327,8
2013	8 210,2	8 289,0	8 188,7	8 081,1	8 246,0
Minsk					
2009	1 140,7	1 226,2	1 090,3	1 511,9	999,6
2010	1 399,8	1 428,4	1 383,8	1 501,0	1 350,3
2011	2 274,7	2 453,7	2 205,0	2 319,5	2 163,6
2012	4 446,3	4 990,5	4 260,6	4 312,5	4 232,9
2013	6 157,3	6 814,2	5 820,2	5 283,8	6 022,3
Mogilev					
2009	903,1	619,6	995,5	821,7	1 073,7
2010	1 137,8	1 179,2	1 081,2	946,3	1 170,5
2011	1 704,4	1 775,0	1 676,4	1 283,6	1 884,8
2012	3 450,6	3 407,2	3 470,8	3 364,8	3 539,7
2013	4 907,4	4 985,7	4 827,8	3 821,1	5 262,2

### 1.3.15. Nominal gross average monthly wages and salaries by economic activity

(thousand rubles)

	Micro, small and medium-sized entities	Of which			
		medium-sized entities	micro and small entities	of which	
				micro entities	small entities
Total					
2009	903,9	944,0	844,1	664,1	960,1
2010	1 115,4	1 176,5	1 031,7	826,6	1 179,0
2011	1 760,1	1 824,2	1 651,9	1 350,5	1 871,2
2012	3 378,6	3 573,6	3 270,3	2 612,5	3 748,7
2013	4 788,6	5 149,5	4 603,3	3 634,4	5 356,6
economic activity: agriculture, hunting and forestry					
2009	604,3	604,1	605,3	445,2	668,4
2010	743,7	740,7	763,8	577,1	841,9
2011	1 194,4	1 184,4	1 278,2	1 151,2	1 302,9
2012	2 454,1	2 426,8	2 674,7	2 286,0	2 736,4
2013	3 427,9	3 416,0	3 502,6	2 640,0	3 801,2
fishing and fish farming					
2009	733,1	776,7	669,4	385,8	768,9
2010	840,1	851,7	817,8	508,7	931,4
2011	1 459,7	1 459,3	1 460,6	1 039,2	1 557,5
2012	2 760,4	2 755,6	2 779,7	1 991,3	3 135,9
2013	3 728,2	3 718,9	3 751,8	2 383,6	4 346,3
mining and quarrying					
2009	841,4	795,3	1 058,4	797,9	1 134,0
2010	1 031,8	1 007,3	1 136,0	989,2	1 155,8
2011	1 539,5	1 500,2	1 677,1	2 258,0	1 533,8
2012	3 173,2	2 798,5	4 639,5	8 075,1	3 505,4
2013	4 553,7	3 833,4	6 486,1	4 559,0	7 016,1
manufacturing					
2009	852,9	919,0	815,9	651,2	870,5
2010	1 062,7	1 164,8	1 004,3	809,4	1 076,5
2011	1 702,4	1 883,8	1 607,6	1 313,8	1 718,5
2012	3 292,3	3 727,1	3 075,3	2 407,0	3 325,7
2013	4 527,4	5 164,2	4 208,3	3 343,7	4 561,1
production and distribution of electricity, gas and water					
2009	938,5	942,4	915,5	833,3	924,3
2010	1 151,9	1 127,1	1 312,1	1 021,9	1 343,1
2011	1 682,5	1 603,2	2 144,3	1 690,7	2 220,8
2012	3 385,3	3 334,9	3 523,0	3 528,6	3 522,4
2013	5 240,3	4 903,8	6 070,3	6 567,1	5 984,5
construction					
2009	1 093,9	1 172,7	1 031,1	856,5	1 085,1
2010	1 326,1	1 404,2	1 265,9	1 066,7	1 343,7
2011	1 887,6	1 921,9	1 865,1	1 625,6	1 971,3
2012	3 737,8	3 825,6	3 682,4	3 208,8	3 897,8
2013	5 716,6	6 073,6	5 524,1	4 531,7	5 987,9



Table 1.3.15 continued

	Micro, small and medium-sized entities	Of which			
		medium-sized entities	micro and small entities	of which	
				micro entities	small entities
trade; repair of motor vehicles and household and personal goods					
2009	805,2	985,8	767,1	624,3	934,9
2010	994,3	1 247,9	938,0	772,2	1 149,5
2011	1 623,5	2 013,2	1 541,8	1 294,9	1 859,6
2012	3 082,8	3 906,6	2 925,2	2 398,2	3 603,9
2013	4 273,3	5 346,8	4 059,4	3 302,6	5 057,0
hotels and restaurants					
2009	571,3	659,3	528,8	407,8	596,1
2010	688,6	801,5	635,8	517,5	708,9
2011	1 072,1	1 268,9	989,9	823,9	1 101,4
2012	2 120,9	2 606,5	1 922,5	1 574,3	2 146,1
2013	3 161,6	3 986,9	2 830,9	2 304,1	3 188,2
transport and communications					
2009	734,9	918,2	635,9	527,8	743,7
2010	910,7	1 148,7	792,1	666,7	940,9
2011	1 442,8	1 857,6	1 276,4	1 113,6	1 474,1
2012	2 634,5	3 438,5	2 371,9	1 995,6	2 805,9
2013	3 562,2	4 896,4	3 196,5	2 703,3	3 878,2
financial activities					
2009	1 951,1	2 182,0	1 870,3	1 496,9	2 245,3
2010	2 235,5	2 834,8	2 145,2	1 761,6	2 486,4
2011	3 351,9	5 003,3	3 016,9	2 590,0	3 502,2
2012	6 085,9	7 951,5	5 477,1	4 534,2	6 433,7
2013	7 943,4	9 533,2	7 413,4	5 519,4	9 958,2
real estate, renting and business services					
2009	1 288,6	1 434,9	1 227,2	1 013,3	1 370,6
2010	1 561,2	1 727,5	1 490,6	1 227,0	1 681,3
2011	2 458,4	2 699,4	2 359,3	1 880,3	2 707,7
2012	4 416,0	5 116,7	4 167,0	3 328,5	4 810,0
2013	6 195,9	7 205,2	5 861,3	4 615,8	6 864,0
education					
2009	925,1	1 140,6	902,6	806,7	945,5
2010	978,0	1 136,8	962,0	901,5	996,9
2011	1 338,1	1 483,5	1 325,5	1 283,9	1 355,1
2012	2 411,4	2 651,2	2 398,6	2 303,4	2 472,9
2013	3 631,8	3 868,1	3 622,1	3 319,9	3 941,0
health and social work					
2009	818,2	895,6	741,1	634,3	854,8
2010	985,4	1 073,7	910,1	789,3	1 053,3
2011	1 452,6	1 470,5	1 438,4	1 199,1	1 700,6
2012	3 056,2	3 389,3	2 832,3	2 222,0	3 499,5
2013	4 447,5	4 960,7	4 109,7	3 286,3	4 916,6
community, social and personal services					
2009	884,4	1 038,5	807,1	448,2	1 161,8
2010	1 031,2	1 540,0	791,2	543,4	1 064,7
2011	1 764,2	2 342,2	1 450,0	877,5	2 136,8
2012	3 132,5	3 312,7	3 037,3	1 672,1	4 502,4
2013	4 086,6	5 385,6	3 456,9	2 472,6	4 611,3

### 1.3.16. Nominal gross average monthly wages and salaries by economic activity by regions and Minsk City in 2013

(thousand rubles)

	Republic of Belarus	Of which by regions						
		Brest	Vitebsk	Gomel	Grodno	Minsk City	Minsk	Mogilev
Medium-sized entities								
Total	5 149,5	4 384,5	4 185,9	4 730,0	4 766,6	7 140,3	5 188,4	4 487,4
economic activity:								
agriculture, hunting and forestry	3 416,0	3 392,2	3 018,2	3 530,2	3 676,2	5 423,7	3 633,7	3 249,5
fishing and fish farming	3 718,9	3 715,4	–	3 498,7	–	–	3 894,7	–
mining and quarrying	3 833,4	3 556,1	5 297,2	–	3 103,2	–	3 404,7	4 402,6
manufacturing	5 164,2	4 386,6	4 406,1	4 801,9	4 592,5	6 624,1	5 482,9	5 184,0
production and distribution of electricity, gas and water	4 903,8	5 012,2	4 673,4	4 422,2	6 193,2	6 921,3	4 456,6	4 305,6
construction	6 073,6	5 665,1	5 044,9	5 836,9	5 855,6	8 003,1	6 569,9	5 198,8
trade; repair of motor vehicles and household and personal goods	5 346,8	3 937,2	4 596,3	4 301,2	4 171,8	6 759,5	4 878,5	4 606,5
hotels and restaurants	3 986,9	3 325,1	3 900,1	3 640,1	3 089,9	4 594,9	3 229,8	3 627,2
transport and communications	4 896,4	4 308,8	4 975,7	5 052,3	4 161,3	5 162,2	5 651,4	3 764,0
financial activities	9 533,2	6 409,5	6 035,3	5 511,0	6 193,9	11 212,9	6 639,6	6 274,0
real estate, renting and business services	7 205,2	6 205,7	5 823,9	6 184,0	5 572,4	7 959,3	6 486,0	5 443,2
education	3 868,1	–	–	–	–	3 868,1	–	–
health and social work	4 960,7	4 602,5	4 277,8	3 917,2	5 027,0	6 437,8	4 567,5	4 369,8
community, social and personal services	5 385,6	3 854,5	4 194,1	4 795,6	3 854,9	7 625,3	4 478,7	4 634,8

Table 1.3.16 continued

	Republic of Belarus	Of which by regions						
		Brest	Vitebsk	Gomel	Grodno	Minsk City	Minsk	Mogilev
Micro and small entities								
Total	4 603,3	3 779,4	3 778,8	3 983,3	3 813,7	5 604,0	4 450,8	3 685,6
economic activity:								
agriculture, hunting and forestry	3 502,6	3 500,9	3 406,8	3 199,4	3 617,7	3 409,4	3 817,5	3 352,0
fishing and fish farming	3 751,8	3 335,9	5 295,6	2 483,3	3 398,9	1 476,2	3 426,1	3 848,6
mining and quarrying	6 486,1	4 670,0	1 403,3	6 309,1	5 529,7	4 531,1	8 131,4	3 197,7
manufacturing	4 208,3	3 543,0	3 674,9	3 875,9	3 660,8	5 062,8	4 349,0	3 570,6
production and distribution of electricity, gas and water	6 070,3	9 035,0	5 225,1	3 582,0	4 037,5	9 093,8	5 529,6	2 751,2
construction	5 524,1	5 067,6	4 574,1	4 864,2	5 137,9	6 544,2	5 256,1	4 542,5
trade; repair of motor vehicles and household and personal goods	4 059,4	3 421,6	3 297,5	3 257,0	3 362,9	4 911,2	3 706,4	3 056,6
hotels and restaurants	2 830,9	2 627,5	2 624,0	2 454,1	3 123,3	3 133,2	2 761,0	2 338,4
transport and communications	3 196,5	2 850,5	2 747,7	2 826,6	2 602,0	4 068,5	3 055,7	2 803,8
financial activities	7 413,4	5 768,0	3 339,0	5 218,5	4 202,3	8 441,9	6 128,8	4 120,3
real estate, renting and business services	5 861,3	4 692,5	4 426,5	5 141,7	4 850,4	6 548,8	5 222,4	4 177,6
education	3 622,1	3 581,9	3 614,5	3 663,0	2 819,0	3 811,4	3 740,3	3 616,2
health and social work	4 109,7	3 497,0	3 544,6	4 888,1	3 249,0	4 538,3	3 579,6	3 665,3
community, social and personal services	3 456,9	2 568,6	2 927,8	3 081,5	2 550,9	3 194,9	7 329,3	2 862,0

Table 1.3.16 continued

	Republic of Belarus	Of which by regions						
		Brest	Vitebsk	Gomel	Grodno	Minsk City	Minsk	Mogilev
Micro entities								
Total	3 634,4	3 108,6	2 928,7	3 170,2	3 168,5	4 450,4	3 410,8	2 906,1
economic activity:								
agriculture, hunting and forestry	2 640,0	2 668,9	2 635,6	2 363,3	2 450,5	3 185,4	2 856,8	2 587,3
fishing and fish farming	2 383,6	1 568,6	1 917,3	2 483,3	2 413,1	1 476,2	3 242,8	3 033,3
mining and quarrying	4 559,0	4 211,0	1 403,3	2 471,8	7 369,1	1 056,3	6 872,5	2 203,6
manufacturing	3 343,7	2 933,2	2 947,6	3 255,8	3 013,1	3 899,8	3 456,2	2 724,0
production and distribution of electricity, gas and water	6 567,1	9 035,0	2 456,5	3 476,7	4 037,5	9 773,0	6 310,1	2 751,2
construction	4 531,7	4 289,5	3 634,1	4 079,9	5 058,2	5 197,1	4 210,8	3 484,9
trade; repair of motor vehicles and household and personal goods	3 302,6	2 846,2	2 743,0	2 748,9	2 901,8	4 031,9	2 926,2	2 664,1
hotels and restaurants	2 304,1	2 360,6	2 115,3	2 060,5	2 398,1	2 560,8	2 300,0	1 934,7
transport and communications	2 703,3	2 599,8	2 170,3	2 422,8	2 443,7	3 562,0	2 539,4	2 155,5
financial activities	5 519,4	4 834,5	3 144,5	4 227,4	4 805,9	6 190,5	4 371,6	4 204,8
real estate, renting and business services	4 615,8	3 898,0	3 559,8	3 765,0	3 810,2	5 272,7	4 197,8	3 570,9
education	3 319,9	3 295,0	3 092,5	3 698,2	2 712,3	3 298,1	3 720,2	3 382,0
health and social work	3 286,3	3 149,4	3 367,6	3 763,6	2 894,9	3 244,0	3 325,5	3 457,7
community, social and personal services	2 472,6	2 118,6	2 185,0	2 257,0	2 160,6	2 560,1	3 316,3	2 389,0

Table 1.3.16 continued

	Republic of Belarus	Of which by regions						
		Brest	Vitebsk	Gomel	Grodno	Minsk City	Minsk	Mogilev
Small entities								
Total	5 356,6	4 274,3	4 395,5	4 665,3	4 382,4	6 438,0	5 353,1	4 316,6
economic activity:								
agriculture, hunting and forestry	3 801,2	3 875,0	3 557,3	3 567,7	4 340,7	3 525,0	4 177,4	3 505,9
fishing and fish farming	4 346,3	3 819,6	5 992,7	–	5 370,6	–	3 524,3	3 968,9
mining and quarrying	7 016,1	5 160,6	–	6 896,0	4 999,7	5 065,7	8 301,5	4 296,5
manufacturing	4 561,1	3 734,5	3 924,1	4 148,2	3 954,3	5 534,0	4 732,9	4 010,8
production and distribution of electricity, gas and water	5 984,5	–	5 283,9	3 608,3	–	8 926,0	5 239,2	–
construction	5 987,9	5 424,0	4 893,9	5 235,4	5 170,4	7 192,7	5 860,5	4 977,7
trade; repair of motor vehicles and household and personal goods	5 057,0	4 251,1	4 149,4	4 011,9	4 079,9	5 855,9	4 990,8	3 676,7
hotels and restaurants	3 188,2	2 919,5	3 088,2	2 807,3	3 504,0	3 401,0	3 124,5	2 678,7
transport and communications	3 878,2	3 170,3	3 839,3	3 550,0	2 857,8	4 528,5	4 039,0	3 849,6
financial activities	9 958,2	8 397,1	3 652,0	7 944,1	3 375,3	10 921,1	11 010,2	3 956,4
real estate, renting and business services	6 864,0	5 461,2	5 202,4	6 483,2	6 237,8	7 388,2	6 616,3	4 822,0
education	3 941,0	3 751,2	4 290,6	3 644,6	2 910,9	4 568,2	3 769,3	3 767,9
health and social work	4 916,6	4 117,8	3 812,7	5 850,9	3 662,1	5 757,0	3 782,9	3 777,3
community, social and personal services	4 611,3	2 994,6	3 571,1	4 162,0	3 758,9	3 867,7	12 707,8	3 456,1

**1.4. Volume of manufacture of products (works, services)****1.4.1. Volume of manufacture of products (works, services)  
by ownership type by regions and Minsk City**

(billion rubles)

	Micro, small and medium-sized entities	Of which			
		medium-sized entities	micro and small entities	of which	
				micro entities	small entities
Total					
Republic of Belarus					
2009	56 573,5	22 670,4	33 903,1	10 573,9	23 329,2
2010	71 708,0	28 050,6	43 657,4	14 170,0	29 487,4
2011	149 544,0	50 543,3	99 000,7	30 639,2	68 361,5
2012	263 806,2	105 912,4	157 893,8	62 671,9	95 221,9
2013	282 859,9	99 414,3	183 445,6	68 224,8	115 220,7
Region:					
Brest					
2009	6 001,5	2 930,0	3 071,5	944,1	2 127,4
2010	7 860,5	3 734,9	4 125,6	1 295,2	2 830,4
2011	13 977,2	6 177,9	7 799,3	2 526,7	5 272,6
2012	26 778,9	14 614,5	12 164,4	3 984,8	8 179,6
2013	28 978,3	13 085,1	15 893,2	5 536,1	10 357,1
Vitebsk					
2009	5 048,5	2 830,7	2 217,8	668,1	1 549,7
2010	6 066,0	3 449,1	2 616,9	899,7	1 717,2
2011	11 524,4	5 368,9	6 155,5	1 601,7	4 553,8
2012	32 624,1	19 940,2	12 683,9	3 069,9	9 613,9
2013	22 867,1	10 062,9	12 804,2	4 040,1	8 764,1
Gomel					
2009	4 978,6	2 881,0	2 097,6	674,8	1 422,8
2010	6 565,1	3 843,8	2 721,3	1 023,7	1 697,6
2011	10 432,7	5 598,8	4 833,9	1 893,9	2 940,0
2012	18 238,5	9 838,5	8 400,0	3 110,8	5 289,2
2013	24 372,6	12 544,9	11 827,7	4 885,8	6 941,9
Grodno					
2009	4 261,4	2 121,4	2 140,0	710,9	1 429,1
2010	5 032,7	2 295,9	2 736,8	900,5	1 836,3
2011	9 391,4	3 868,3	5 523,1	1 789,7	3 733,4
2012	21 481,0	9 731,2	11 749,8	3 101,9	8 647,8
2013	20 725,6	8 833,6	11 892,0	4 769,3	7 122,7
Minsk City					
2009	22 776,9	5 472,2	17 304,7	5 364,1	11 940,6
2010	28 757,6	6 642,1	22 115,5	6 875,0	15 240,5
2011	70 676,1	15 309,3	55 366,8	16 161,9	39 204,9
2012	103 675,6	23 746,3	79 929,3	38 320,0	41 609,4
2013	112 435,9	25 942,6	86 493,3	31 948,1	54 545,2
Minsk					
2009	9 212,0	4 139,4	5 072,6	1 560,7	3 511,9
2010	11 730,1	4 969,4	6 760,7	2 260,0	4 500,7
2011	24 202,9	9 513,8	14 689,1	4 989,9	9 699,2
2012	41 658,0	17 027,3	24 630,7	8 279,1	16 351,7
2013	52 345,0	19 246,8	33 098,2	12 871,0	20 227,2
Mogilev					
2009	4 294,6	2 295,7	1 998,9	651,2	1 347,7
2010	5 696,0	3 115,4	2 580,6	915,9	1 664,7
2011	9 339,3	4 706,3	4 633,0	1 675,4	2 957,6
2012	19 350,0	11 014,4	8 335,6	2 805,4	5 530,3
2013	21 135,4	9 698,4	11 437,0	4 174,3	7 262,7

Table 1.4.1 continued

	Micro, small and medium-sized entities	Of which			
		medium-sized entities	micro and small entities	of which	
				micro entities	small entities
State ownership					
Republic of Belarus					
2009	8 290,6	6 222,9	2 067,7	153,4	1 914,3
2010	9 095,6	6 920,6	2 175,0	201,0	1 974,0
2011	12 169,1	9 113,4	3 055,7	235,4	2 820,3
2012	20 362,6	15 246,7	5 115,9	376,6	4 739,3
2013	24 851,6	17 914,7	6 936,9	586,7	6 350,3
Region:					
Brest					
2009	948,1	705,1	243,0	20,1	222,9
2010	1 028,4	747,1	281,3	32,8	248,5
2011	1 384,9	1 041,2	343,7	40,2	303,5
2012	2 122,2	1 492,8	629,4	61,1	568,3
2013	3 178,6	2 412,2	766,4	86,4	680,1
Vitebsk					
2009	1 227,6	991,7	235,9	28,9	207,0
2010	1 485,7	1 260,8	224,9	32,7	192,2
2011	2 240,4	1 864,5	375,9	36,8	339,1
2012	3 943,0	3 344,6	598,4	64,9	533,5
2013	4 347,8	3 404,2	943,6	81,9	861,7
Gomel					
2009	1 548,8	1 269,0	279,8	18,4	261,4
2010	1 812,7	1 576,1	236,6	27,1	209,5
2011	2 281,3	1 995,0	286,3	27,5	258,8
2012	3 772,2	3 293,7	478,5	47,2	431,2
2013	3 697,7	3 002,9	694,8	82,1	612,7
Grodno					
2009	803,7	618,5	185,2	20,7	164,5
2010	861,4	640,0	221,4	24,7	196,7
2011	1 143,3	856,5	286,8	33,6	253,2
2012	1 748,0	1 180,7	567,3	53,9	513,4
2013	2 440,4	1 826,5	613,9	84,2	529,7
Minsk City					
2009	1 708,4	1 046,3	662,1	23,9	638,2
2010	1 946,2	1 217,8	728,4	32,8	695,6
2011	2 662,0	1 583,2	1 078,8	42,2	1 036,6
2012	4 392,3	2 535,8	1 856,5	50,9	1 805,6
2013	5 787,4	3 260,2	2 527,2	108,8	2 418,4
Minsk					
2009	1 281,5	1 015,1	266,4	24,7	241,7
2010	1 149,2	885,3	263,9	29,7	234,2
2011	1 476,4	1 076,4	400,0	31,0	369,0
2012	2 611,9	2 067,9	544,0	55,9	488,1
2013	3 312,1	2 482,6	829,5	98,3	731,2
Mogilev					
2009	772,5	577,2	195,3	16,7	178,6
2010	812,0	593,5	218,5	21,2	197,3
2011	980,8	696,6	284,2	24,1	260,1
2012	1 773,0	1 331,2	441,8	42,6	399,2
2013	2 087,5	1 526,1	561,4	44,9	516,5

Table 1.4.1 continued

	Micro, small and medium-sized entities	Of which			
		medium-sized entities	micro and small entities	of which	
				micro entities	small entities
Private ownership					
Republic of Belarus					
2009	44 970,7	15 516,1	29 454,6	9 913,8	19 540,8
2010	57 659,1	19 310,7	38 348,4	13 002,1	25 346,3
2011	126 347,4	37 786,3	88 561,1	28 100,6	60 460,5
2012	214 200,3	84 946,1	129 254,2	47 539,1	81 715,1
2013	233 743,6	73 699,9	160 043,7	63 037,5	97 006,2
Region:					
Brest					
2009	4 780,7	2 174,6	2 606,1	897,4	1 708,7
2010	6 385,3	2 826,2	3 559,1	1 224,7	2 334,4
2011	11 597,0	4 842,2	6 754,8	2 334,1	4 420,7
2012	23 175,1	12 869,3	10 305,8	3 817,8	6 488,0
2013	23 293,0	9 985,5	13 307,5	5 210,9	8 096,6
Vitebsk					
2009	3 551,9	1 734,1	1 817,8	618,4	1 199,4
2010	4 226,7	2 005,2	2 221,5	838,0	1 383,5
2011	8 575,9	3 173,2	5 402,7	1 513,0	3 889,7
2012	26 940,4	15 845,9	11 094,5	2 911,1	8 183,4
2013	16 934,2	5 741,4	11 192,8	3 831,9	7 360,9
Gomel					
2009	3 189,4	1 434,0	1 755,4	647,4	1 108,0
2010	4 387,2	2 030,6	2 356,6	972,0	1 384,6
2011	7 067,0	2 781,4	4 285,6	1 810,2	2 475,4
2012	13 001,3	5 551,2	7 450,1	3 016,9	4 433,2
2013	18 776,4	8 172,8	10 603,6	4 746,7	5 856,9
Grodno					
2009	3 313,3	1 449,7	1 863,6	677,8	1 185,8
2010	3 990,0	1 589,5	2 400,5	859,1	1 541,4
2011	7 847,1	2 862,8	4 984,3	1 710,9	3 273,4
2012	19 169,7	8 408,0	10 761,7	2 942,6	7 819,1
2013	16 648,4	5 915,1	10 733,3	4 525,8	6 207,5
Minsk City					
2009	19 297,7	4 066,3	15 231,4	4 987,0	10 244,4
2010	24 176,3	4 704,5	19 471,8	6 062,6	13 409,2
2011	62 355,1	12 274,8	50 080,3	14 404,9	35 675,4
2012	78 730,2	18 825,2	59 905,0	24 320,1	35 584,9
2013	94 800,1	20 626,3	74 173,8	28 368,5	45 805,2
Minsk					
2009	7 468,7	2 955,8	4 512,9	1 468,2	3 044,7
2010	9 876,2	3 847,6	6 028,6	2 165,9	3 862,7
2011	20 937,1	8 013,8	12 923,3	4 715,0	8 208,3
2012	36 743,5	14 270,8	22 472,7	7 853,0	14 619,8
2013	45 956,4	15 683,5	30 272,9	12 304,9	17 968,0
Mogilev					
2009	3 369,0	1 701,6	1 667,4	617,6	1 049,8
2010	4 617,4	2 307,1	2 310,3	879,8	1 430,5
2011	7 968,2	3 838,1	4 130,1	1 612,5	2 517,6
2012	16 440,0	9 175,7	7 264,3	2 677,6	4 586,7
2013	17 335,2	7 575,3	9 759,9	4 048,8	5 711,1



Table 1.4.1 continued

	Micro, small and medium-sized entities	Of which			
		medium-sized entities	micro and small entities	of which	
				micro entities	small entities
Foreign ownership					
Republic of Belarus					
2009	3 312,2	931,4	2 380,8	506,7	1 874,1
2010	4 953,3	1 819,3	3 134,0	966,9	2 167,1
2011	11 027,5	3 643,6	7 383,9	2 303,2	5 080,7
2012	29 243,2	5 719,6	23 523,6	14 756,1	8 767,5
2013	24 264,5	7 799,6	16 464,9	4 600,7	11 864,2
Region:					
Brest					
2009	272,7	50,3	222,4	26,6	195,8
2010	446,8	161,6	285,2	37,8	247,4
2011	995,3	294,5	700,8	152,4	548,4
2012	1 481,5	252,3	1 229,2	105,8	1 123,4
2013	2 506,7	687,5	1 819,2	238,8	1 580,4
Vitebsk					
2009	269,0	104,9	164,1	20,8	143,3
2010	353,6	183,1	170,5	29,0	141,5
2011	708,0	331,2	376,8	51,8	324,9
2012	1 740,6	749,7	990,9	93,9	897,0
2013	1 585,1	917,3	667,8	126,3	541,5
Gomel					
2009	240,4	178,0	62,4	9,0	53,4
2010	365,2	237,1	128,1	24,6	103,5
2011	1 084,4	822,4	262,0	56,2	205,8
2012	1 465,0	993,6	471,4	46,6	424,8
2013	1 898,4	1 369,1	529,3	57,0	472,3
Grodno					
2009	144,4	53,2	91,2	12,4	78,8
2010	181,3	66,4	114,9	16,7	98,2
2011	401,1	149,1	252,0	45,1	206,9
2012	563,3	142,5	420,8	105,5	315,3
2013	1 636,8	1 092,0	544,8	159,4	385,4
Minsk City					
2009	1 770,8	359,6	1 411,2	353,2	1 058,0
2010	2 635,1	719,8	1 915,3	779,6	1 135,7
2011	5 658,9	1 451,2	4 207,7	1 714,8	2 492,9
2012	20 553,2	2 385,4	18 167,8	13 949,0	4 218,8
2013	11 848,4	2 056,1	9 792,3	3 470,8	6 321,6
Minsk					
2009	461,8	168,5	293,3	67,8	225,5
2010	704,7	236,5	468,2	64,4	403,8
2011	1 789,4	423,5	1 365,9	244,1	1 121,9
2012	2 302,6	688,6	1 614,0	370,2	1 243,8
2013	3 076,5	1 080,7	1 995,8	467,8	1 528,0
Mogilev					
2009	153,1	16,9	136,2	16,9	119,3
2010	266,6	214,8	51,8	14,8	37,0
2011	390,4	171,7	218,7	38,8	179,9
2012	1 137,0	507,5	629,5	85,1	544,4
2013	1 712,7	596,9	1 115,8	80,6	1 035,1

### 1.4.2. Volume of manufacture of products (works, services) by main economic activity

(billion rubles)

	Micro, small and medium-sized entities	Of which			
		medium-sized entities	micro and small entities	of which	
				micro entities	small entities
Total					
2009	56 573,5	22 670,4	33 903,1	10 573,9	23 329,2
2010	71 708,0	28 050,6	43 657,4	14 170,0	29 487,4
2011	149 544,0	50 543,3	99 000,7	30 639,2	68 361,5
2012	263 806,2	105 912,4	157 893,8	62 671,9	95 221,9
2013	282 859,9	99 414,3	183 445,6	68 224,8	115 220,7
economic activity: agriculture, hunting and forestry					
2009	6 523,0	5 673,7	849,3	222,4	626,9
2010	7 981,6	6 895,1	1 086,5	316,0	770,5
2011	13 362,7	11 333,8	2 028,9	598,0	1 430,9
2012	24 469,1	20 659,5	3 809,6	945,4	2 864,1
2013	27 728,0	23 139,3	4 588,7	1 272,5	3 316,1
fishing and fish farming					
2009	73,2	48,7	24,5	3,2	21,3
2010	71,5	47,4	24,1	3,1	21,0
2011	156,7	110,5	46,2	6,1	40,1
2012	285,2	236,5	48,7	10,7	38,0
2013	325,4	240,5	84,9	15,8	69,1
mining and quarrying					
2009	87,2	63,0	24,2	8,0	16,2
2010	94,9	75,0	19,9	3,0	16,9
2011	162,2	116,9	45,3	23,7	21,6
2012	266,5	194,6	71,9	15,1	56,8
2013	381,9	217,7	164,2	44,8	119,4
manufacturing					
2009	17 273,1	6 818,7	10 454,4	2 025,0	8 429,4
2010	22 740,9	9 105,7	13 635,2	2 942,4	10 692,8
2011	55 305,3	17 192,4	38 112,9	5 861,1	32 251,8
2012	100 241,6	50 458,5	49 783,1	12 685,4	37 097,7
2013	89 964,5	35 880,2	54 084,2	12 171,0	41 913,2
production and distribution of electricity, gas and water					
2009	147,8	124,5	23,3	2,8	20,5
2010	172,5	132,1	40,4	1,6	38,8
2011	259,6	178,4	81,2	5,4	75,8
2012	463,0	279,2	183,8	14,0	169,8
2013	706,4	373,6	332,8	48,9	283,9
construction					
2009	8 660,9	4 067,9	4 593,0	988,6	3 604,4
2010	10 459,0	4 634,7	5 824,3	1 607,8	4 216,5
2011	15 170,6	5 652,0	9 518,6	2 814,1	6 704,5
2012	27 472,9	9 625,9	17 847,0	5 868,1	11 978,9
2013	42 216,8	13 071,9	29 144,9	9 634,9	19 510,0

Table 1.4.2 continued

	Micro, small and medium-sized entities	Of which			
		medium-sized entities	micro and small entities	of which	
				micro entities	small entities
trade; repair of motor vehicles and household and personal goods					
2009	12 163,5	2 127,9	10 035,6	4 219,5	5 816,1
2010	16 461,0	2 692,1	13 768,9	5 172,7	8 596,2
2011	39 871,5	8 836,4	31 035,1	12 938,6	18 096,5
2012	66 904,7	12 708,3	54 196,4	28 461,9	25 734,4
2013	61 523,0	12 589,9	48 933,1	22 910,7	26 022,4
hotels and restaurants					
2009	812,4	251,6	560,8	110,9	449,9
2010	791,4	297,3	494,1	166,2	327,9
2011	1 274,1	473,0	801,1	285,7	515,4
2012	2 457,1	922,6	1 534,5	537,2	997,3
2013	3 631,7	1 279,6	2 352,1	844,7	1 507,4
transport and communications					
2009	3 778,3	1 400,8	2 377,5	1 007,2	1 370,3
2010	4 635,7	1 665,7	2 970,0	1 437,3	1 532,7
2011	8 552,9	2 540,4	6 012,5	2 753,7	3 258,8
2012	14 656,3	3 700,6	10 955,7	5 252,4	5 703,3
2013	19 336,0	4 343,0	14 993,0	7 701,7	7 291,3
financial activities					
2009	918,2	192,9	725,3	270,2	455,1
2010	637,2	59,1	578,1	259,6	318,5
2011	1 667,4	142,1	1 525,3	698,6	826,7
2012	2 024,3	389,9	1 634,4	704,2	930,2
2013	2 743,4	433,2	2 310,2	1 004,1	1 306,1
real estate, renting and business services					
2009	4 701,3	1 387,1	3 314,2	1 378,6	1 935,6
2010	5 994,1	1 749,4	4 244,7	1 857,4	2 387,3
2011	10 762,9	2 592,9	8 170,0	3 988,5	4 181,5
2012	18 416,2	4 189,3	14 226,9	6 618,0	7 608,8
2013	26 780,7	5 327,5	21 453,2	10 351,9	11 101,3
education					
2009	122,1	11,3	110,8	36,1	74,7
2010	115,4	9,4	106,0	44,5	61,5
2011	159,5	9,5	150,0	72,4	77,6
2012	278,8	10,5	268,3	138,2	130,2
2013	446,8	10,9	435,9	246,9	189,0
health and social work					
2009	290,2	161,6	128,6	52,8	75,8
2010	341,8	170,8	171,0	71,0	100,0
2011	516,6	227,8	288,8	124,8	164,0
2012	1 128,5	500,5	628,0	233,5	394,5
2013	1 781,3	697,3	1 084,0	367,8	716,2
community, social and personal services					
2009	1 022,3	340,7	681,6	248,6	433,0
2010	1 211,0	516,8	694,2	287,4	406,8
2011	2 284,8	1 100,0	1 184,8	468,5	716,3
2012	4 695,3	1 989,7	2 705,6	1 187,7	1 517,9
2013	5 231,6	1 747,3	3 484,3	1 609,1	1 875,2

### 1.4.3. Volume of manufacture of products (works, services) by actually carried out economic activity

(billion rubles)

	Micro, small and medium-sized entities	Of which			
		medium-sized entities	micro and small entities	of which	
				micro entities	small entities
Total					
2009	56 573,5	22 670,4	33 903,1	10 573,9	23 329,2
2010	71 708,0	28 050,6	43 657,4	14 170,0	29 487,4
2011	149 544,0	50 543,3	99 000,7	30 639,2	68 361,5
2012	263 806,2	105 912,4	157 893,8	62 671,9	95 221,9
2013	282 859,9	99 414,3	183 445,6	68 224,8	115 220,7
economic activity: agriculture, hunting and forestry					
2009	6 253,3	5 487,9	765,4	203,3	562,1
2010	7 705,4	6 730,8	974,6	292,5	682,1
2011	12 910,6	10 959,8	1 950,8	609,1	1 341,7
2012	24 276,3	20 414,3	3 862,0	941,8	2 920,2
2013	27 129,2	22 696,0	4 433,2	1 271,4	3 161,8
fishing and fish farming					
2009	74,3	49,3	25,0	3,4	21,6
2010	71,4	47,5	23,9	2,8	21,1
2011	154,5	108,6	45,9	6,5	39,4
2012	273,9	224,9	49,0	10,9	38,1
2013	306,9	224,5	82,4	14,5	67,9
mining and quarrying					
2009	82,6	62,7	19,9	2,0	17,9
2010	102,6	80,6	22,0	4,7	17,3
2011	162,4	125,8	36,6	16,8	19,8
2012	305,9	204,7	101,2	16,2	85,0
2013	392,2	237,4	154,8	27,8	127,0
manufacturing					
2009	17 252,5	6 968,0	10 284,5	2 061,2	8 223,3
2010	22 819,5	9 221,2	13 598,3	3 035,6	10 562,7
2011	54 957,6	17 313,0	37 644,6	6 174,4	31 470,2
2012	107 285,8	50 115,5	57 170,3	21 333,9	35 836,4
2013	86 438,0	33 227,9	53 210,1	12 399,9	40 810,2
production and distribution of electricity, gas and water					
2009	157,8	124,1	33,7	10,1	23,6
2010	190,2	128,4	61,8	3,9	57,9
2011	293,8	187,7	106,1	6,3	99,8
2012	539,5	317,0	222,5	17,5	205,0
2013	803,7	440,6	363,1	59,7	303,4
construction					
2009	8 528,8	3 899,1	4 629,7	1 031,3	3 598,4
2010	10 435,6	4 548,1	5 887,5	1 674,1	4 213,4
2011	14 924,3	5 462,3	9 462,0	2 920,4	6 541,6
2012	27 137,4	9 182,4	17 955,0	5 884,4	12 070,6
2013	41 905,3	12 710,8	29 194,5	9 804,9	19 389,6

Table 1.4.3 continued

	Micro, small and medium-sized entities	Of which			
		medium-sized entities	micro and small entities	of which	
				micro entities	small entities
trade; repair of motor vehicles and household and personal goods					
2009	12 189,5	2 185,2	10 004,3	4 067,4	5 936,9
2010	16 023,1	2 727,0	13 296,1	4 812,8	8 483,3
2011	40 324,9	9 071,0	31 253,9	12 610,8	18 643,1
2012	57 954,4	12 548,5	45 405,9	19 501,4	25 904,5
2013	63 381,2	14 835,0	48 546,2	22 208,4	26 337,8
hotels and restaurants					
2009	700,7	290,6	410,1	118,3	291,8
2010	862,7	359,6	503,1	174,1	329,0
2011	1 409,2	587,8	821,4	293,8	527,6
2012	2 679,7	1 089,2	1 590,5	536,1	1 054,4
2013	3 811,3	1 477,8	2 333,5	854,4	1 479,1
transport and communications					
2009	3 785,0	1 382,7	2 402,3	997,8	1 404,5
2010	4 655,2	1 612,1	3 043,1	1 449,6	1 593,5
2011	8 569,7	2 527,9	6 041,8	2 766,1	3 275,7
2012	14 883,1	4 002,3	10 880,8	5 062,5	5 818,4
2013	19 875,1	4 629,1	15 246,0	7 736,5	7 509,5
financial activities					
2009	922,0	205,4	716,6	258,8	457,9
2010	648,8	53,9	594,9	259,8	335,1
2011	1 638,7	131,2	1 507,5	668,1	839,4
2012	2 119,0	443,4	1 675,6	725,3	950,3
2013	2 874,1	456,4	2 417,7	1 063,5	1 354,1
real estate, renting and business services					
2009	5 226,0	1 525,7	3 700,3	1 487,9	2 212,5
2010	6 514,8	1 826,1	4 688,7	2 061,9	2 626,8
2011	11 239,3	2 738,4	8 500,9	3 903,5	4 597,4
2012	20 440,2	4 971,0	15 469,2	7 125,8	8 343,4
2013	28 477,6	6 014,1	22 463,5	10 515,3	11 948,2
education					
2009	121,4	15,4	106,0	35,6	70,4
2010	121,6	15,8	105,8	45,0	60,8
2011	166,4	15,1	151,3	72,2	79,1
2012	293,8	16,8	277,0	143,8	133,2
2013	464,7	22,8	441,9	244,5	197,5
health and social work					
2009	291,6	157,1	134,5	53,2	81,2
2010	343,9	168,5	175,4	70,8	104,6
2011	520,8	225,5	295,3	124,2	171,1
2012	1 135,2	499,0	636,2	231,6	404,6
2013	1 753,5	725,7	1 027,8	369,5	658,3
community, social and personal services					
2009	988,0	317,2	670,8	243,8	427,0
2010	1 181,8	499,6	682,2	282,4	399,8
2011	2 233,7	1 051,1	1 182,6	467,0	715,6
2012	4 434,7	1 836,1	2 598,6	1 140,8	1 457,8
2013	5 184,8	1 654,1	3 530,7	1 654,5	1 876,2

### 1.4.4. Volume of manufacture of products (works, services) by main economic activity by regions and Minsk City in 2013

(billion rubles)

	Republic of Belarus	Of which by regions						
		Brest	Vitebsk	Gomel	Grodno	Minsk City	Minsk	Mogilev
Medium-sized entities								
Total	99 414,3	13 085,1	10 062,9	12 544,9	8 833,6	25 942,6	19 246,8	9 698,4
economic activity:								
agriculture, hunting and forestry	23 139,3	4 440,2	3 982,0	4 486,5	820,7	262,8	5 262,6	3 884,4
fishing and fish farming	240,5	43,2	3,2	73,7	–	–	120,5	–
mining and quarrying	217,7	95,4	22,9	–	8,3	–	29,7	61,3
manufacturing	35 880,2	4 146,7	2 853,3	3 965,9	5 006,8	7 831,3	8 695,8	3 380,3
production and distribution of electricity, gas and water	373,6	63,8	116,8	20,7	24,7	44,2	21,5	81,9
construction	13 071,9	1 961,8	1 523,6	1 980,6	1 480,7	2 741,3	2 402,8	981,1
trade; repair of motor vehicles and household and personal goods	12 589,9	1 015,3	443,2	820,8	708,6	7 821,2	1 140,5	640,4
hotels and restaurants	1 279,6	149,8	95,9	132,9	91,5	694,2	37,8	77,4
transport and communications	4 343,0	585,7	628,8	455,5	330,5	1 603,4	638,4	100,7
financial activities	433,2	5,2	5,5	4,6	4,0	408,7	0,7	4,6
real estate, renting and business services	5 327,5	228,2	197,1	377,5	228,8	3 584,5	503,8	207,6
education	10,9	–	–	–	–	10,9	–	–
health and social work	697,3	112,2	67,9	73,0	25,8	194,9	182,0	41,6
community, social and personal services	1 747,3	237,1	121,7	152,5	102,5	687,0	210,0	236,5

Table 1.4.4 continued

	Republic of Belarus	Of which by regions						
		Brest	Vitebsk	Gomel	Grodno	Minsk City	Minsk	Mogilev
Micro and small entities								
Total	183 445,6	15 893,2	12 804,2	11 827,7	11 892,0	86 493,3	33 098,2	11 437,0
economic activity:								
agriculture, hunting and forestry	4 588,7	1 040,2	617,1	477,9	524,5	48,8	1 141,1	739,1
fishing and fish farming	84,9	27,1	24,9	2,0	7,7	0,2	12,7	10,3
mining and quarrying	164,2	18,9	0,3	32,5	20,3	9,7	74,4	8,2
manufacturing	54 084,2	5 659,7	4 846,3	3 471,9	4 085,2	17 952,1	13 441,0	4 628,1
production and distribution of electricity, gas and water	332,8	0,04	83,1	0,4	0,02	168,1	75,7	5,5
construction	29 144,9	2 124,7	1 738,7	2 693,6	1 949,4	13 457,8	5 102,0	2 078,8
trade; repair of motor vehicles and household and personal goods	48 933,1	2 912,2	2 877,1	2 520,0	2 336,1	29 271,7	7 128,2	1 887,8
hotels and restaurants	2 352,1	234,5	158,9	211,6	210,6	1 074,2	279,7	182,6
transport and communications	14 993,0	2 539,7	1 134,9	1 052,6	1 778,1	4 900,0	2 695,7	891,9
financial activities	2 310,2	111,9	43,4	40,4	25,6	2 007,1	67,5	14,3
real estate, renting and business services	21 453,2	895,3	901,8	967,7	633,4	14 893,5	2 487,5	674,1
education	435,9	28,5	37,5	49,7	34,0	204,5	54,7	26,9
health and social work	1 084,0	65,3	53,3	96,0	54,8	556,5	206,0	52,1
community, social and personal services	3 484,3	235,2	286,8	211,6	232,2	1 949,2	332,0	237,3

Table 1.4.4 continued

	Republic of Belarus	Of which by regions						
		Brest	Vitebsk	Gomel	Grodno	Minsk City	Minsk	Mogilev
Micro entities								
Total	68 224,8	5 536,1	4 040,1	4 885,8	4 769,3	31 948,1	12 871,0	4 174,3
economic activity:								
agriculture, hunting and forestry	1 272,5	271,5	108,7	160,9	208,3	25,2	345,6	152,4
fishing and fish farming	15,8	2,0	0,9	2,0	3,9	0,2	4,6	2,3
mining and quarrying	44,8	6,4	0,3	0,8	10,0	5,7	21,6	–
manufacturing	12 171,0	953,5	776,7	1 065,6	989,5	4 143,8	3 201,7	1 040,2
production and distribution of electricity, gas and water	48,9	0,04	0,3	0,4	0,02	20,8	21,8	5,5
construction	9 634,9	701,1	481,0	838,0	660,2	4 239,8	2 072,1	642,7
trade; repair of motor vehicles and household and personal goods	22 910,7	1 552,5	1 368,7	1 395,2	1 257,1	12 448,4	3 750,2	1 138,6
hotels and restaurants	844,7	130,2	70,6	93,2	67,8	304,8	110,1	68,0
transport and communications	7 701,7	1 208,4	595,6	614,5	972,9	2 104,4	1 665,9	540,0
financial activities	1 004,1	66,5	37,6	26,8	20,5	810,5	30,3	11,9
real estate, renting and business services	10 351,9	509,0	449,0	539,3	352,5	6 721,2	1 363,7	417,0
education	246,9	9,3	21,7	22,3	17,6	128,7	35,4	11,9
health and social work	367,8	43,5	32,9	36,9	27,2	154,0	53,4	19,9
community, social and personal services	1 609,1	82,1	96,2	90,0	181,9	840,6	194,7	123,6



Table 1.4.4 continued

	Republic of Belarus	Of which by regions						
		Brest	Vitebsk	Gomel	Grodno	Minsk City	Minsk	Mogilev
Small entities								
Total	115 220,7	10 357,1	8 764,1	6 941,9	7 122,7	54 545,2	20 227,2	7 262,7
economic activity:								
agriculture, hunting and forestry	3 316,1	768,7	508,4	317,0	316,2	23,6	795,5	586,6
fishing and fish farming	69,1	25,0	24,0	–	3,8	–	8,2	8,0
mining and quarrying	119,4	12,5	–	31,7	10,2	3,9	52,8	8,2
manufacturing	41 913,2	4 706,2	4 069,6	2 406,2	3 095,8	13 808,3	10 239,2	3 587,8
production and distribution of electricity, gas and water	283,9	–	82,8	–	–	147,2	53,9	–
construction	19 510,0	1 423,6	1 257,7	1 855,5	1 289,2	9 218,0	3 029,9	1 436,0
trade; repair of motor vehicles and household and personal goods	26 022,4	1 359,8	1 508,4	1 124,8	1 078,9	16 823,3	3 378,0	749,2
hotels and restaurants	1 507,4	104,3	88,3	118,4	142,9	769,4	169,6	114,5
transport and communications	7 291,3	1 331,3	539,3	438,1	805,2	2 795,6	1 029,8	351,9
financial activities	1 306,1	45,4	5,8	13,6	5,1	1 196,7	37,1	2,4
real estate, renting and business services	11 101,3	386,3	452,8	428,4	280,9	8 172,2	1 123,7	257,1
education	189,0	19,2	15,8	27,4	16,4	75,9	19,3	15,1
health and social work	716,2	21,8	20,5	59,0	27,6	402,4	152,7	32,2
community, social and personal services	1 875,2	153,1	190,7	121,6	50,3	1 108,6	137,3	113,7

**1.4.5. Volume of manufacture of products (works, services)  
by actually carried out economic activity by regions and Minsk City in 2013**

(billion rubles)

	Republic of Belarus	Of which by regions						
		Brest	Vitebsk	Gomel	Grodno	Minsk City	Minsk	Mogilev
Medium-sized entities								
Total	99 414,3	13 085,1	10 062,9	12 544,9	8 833,6	25 942,6	19 246,8	9 698,4
economic activity:								
agriculture, hunting and forestry	22 696,0	4 364,8	3 959,0	4 497,7	803,4	189,1	5 082,9	3 799,2
fishing and fish farming	224,5	40,1	5,3	73,3	0,6	–	105,1	0,1
mining and quarrying	237,4	99,2	29,2	–	9,1	11,3	37,7	50,9
manufacturing	33 227,9	4 189,4	2 881,7	3 882,2	4 892,6	5 346,9	8 618,7	3 416,4
production and distribution of electricity, gas and water	440,6	69,0	127,6	33,4	16,6	56,0	67,7	70,2
construction	12 710,8	1 874,1	1 401,8	1 934,8	1 405,4	2 700,4	2 428,1	966,3
trade; repair of motor vehicles and household and personal goods	14 835,0	1 003,4	452,1	820,4	723,3	9 965,4	1 224,9	645,4
hotels and restaurants	1 477,8	137,4	120,1	179,6	144,7	733,0	73,0	90,0
transport and communications	4 629,1	633,9	674,9	498,1	397,2	1 571,4	705,5	148,1
financial activities	456,4	6,0	5,6	5,1	4,3	410,6	19,7	5,0
real estate, renting and business services	6 014,1	316,7	236,6	408,0	298,8	3 974,5	509,0	270,6
education	22,8	2,4	–	0,05	0,9	19,5	0,08	–
health and social work	725,7	110,6	63,6	71,0	25,5	211,2	201,7	42,2
community, social and personal services	1 654,1	237,5	104,4	140,5	110,8	695,4	171,9	193,6

Table 1.4.5 continued

	Republic of Belarus	Of which by regions						
		Brest	Vitebsk	Gomel	Grodno	Minsk City	Minsk	Mogilev
Micro and small entities								
Total	183 445,6	15 893,2	12 804,2	11 827,7	11 892,0	86 493,3	33 098,2	11 437,0
economic activity:								
agriculture, hunting and forestry	4 433,2	902,5	673,7	513,0	509,5	47,5	1 054,5	732,7
fishing and fish farming	82,4	25,6	24,9	2,1	6,7	0,3	12,6	10,3
mining and quarrying	154,8	24,4	0,8	45,6	14,3	2,2	59,0	8,6
manufacturing	53 210,1	5 659,1	4 720,1	3 384,1	3 924,9	17 844,0	13 104,1	4 573,6
production and distribution of electricity, gas and water	363,1	14,9	65,2	10,1	1,0	179,4	84,5	8,1
construction	29 194,5	2 168,7	1 773,5	2 695,1	1 918,8	13 325,4	5 249,0	2 064,1
trade; repair of motor vehicles and household and personal goods	48 546,2	2 944,6	2 867,1	2 467,2	2 388,8	28 787,3	7 208,3	1 882,9
hotels and restaurants	2 333,5	219,8	166,5	219,2	221,5	1 019,4	290,5	196,6
transport and communications	15 246,0	2 529,8	1 092,0	1 106,6	1 842,2	4 894,2	2 846,2	935,0
financial activities	2 417,7	121,7	50,8	41,2	38,2	2 082,6	61,4	21,8
real estate, renting and business services	22 463,5	947,9	993,4	982,7	703,6	15 619,3	2 510,0	706,6
education	441,9	27,8	36,4	47,2	31,9	216,3	51,8	30,4
health and social work	1 027,8	65,5	56,1	99,3	55,8	499,8	199,2	51,9
community, social and personal services	3 530,7	240,9	283,6	214,4	234,8	1 975,5	367,1	214,3

Table 1.4.5 continued

	Republic of Belarus	Of which by regions						
		Brest	Vitebsk	Gomel	Grodno	Minsk City	Minsk	Mogilev
Micro entities								
Total	68 224,8	5 536,1	4 040,1	4 885,8	4 769,3	31 948,1	12 871,0	4 174,3
economic activity:								
agriculture, hunting and forestry	1 271,4	275,1	118,0	161,6	208,5	27,7	325,7	154,9
fishing and fish farming	14,5	2,0	0,7	2,0	2,9	0,3	4,3	2,5
mining and quarrying	27,8	6,5	–	0,8	4,3	0,5	15,8	–
manufacturing	12 399,9	954,2	748,5	1 071,8	970,5	4 308,9	3 291,2	1 054,7
production and distribution of electricity, gas and water	59,7	0,2	0,2	0,4	0,09	37,5	14,8	6,5
construction	9 804,9	698,7	547,6	849,0	647,9	4 285,3	2 117,1	659,3
trade; repair of motor vehicles and household and personal goods	22 208,4	1 538,8	1 331,9	1 369,4	1 270,4	11 957,3	3 652,2	1 088,4
hotels and restaurants	854,4	112,9	74,9	95,2	71,8	299,2	130,7	69,8
transport and communications	7 736,5	1 209,9	617,9	625,0	985,0	2 087,5	1 652,0	559,3
financial activities	1 063,5	67,4	43,1	27,5	19,4	864,0	30,1	12,0
real estate, renting and business services	10 515,3	515,5	408,6	521,9	361,4	6 963,0	1 331,3	413,6
education	244,5	9,9	21,8	20,9	17,7	125,9	34,0	14,3
health and social work	369,5	42,8	31,7	42,3	27,1	160,9	44,9	19,7
community, social and personal services	1 654,5	102,4	95,3	97,9	182,5	830,2	227,0	119,2

Table 1.4.5 continued

	Republic of Belarus	Of which by regions						
		Brest	Vitebsk	Gomel	Grodno	Minsk City	Minsk	Mogilev
Small entities								
Total	115 220,7	10 357,1	8 764,1	6 941,9	7 122,7	54 545,2	20 227,2	7 262,7
economic activity:								
agriculture, hunting and forestry	3 161,8	627,4	555,7	351,3	301,0	19,8	728,8	577,7
fishing and fish farming	67,9	23,6	24,2	0,1	3,8	0,01	8,3	7,8
mining and quarrying	127,0	17,8	0,8	44,8	10,0	1,7	43,2	8,6
manufacturing	40 810,2	4 704,9	3 971,7	2 312,4	2 954,4	13 535,2	9 812,9	3 518,9
production and distribution of electricity, gas and water	303,4	14,7	65,0	9,7	0,9	141,9	69,7	1,5
construction	19 389,6	1 470,0	1 225,8	1 846,1	1 271,0	9 040,0	3 131,9	1 404,8
trade; repair of motor vehicles and household and personal goods	26 337,8	1 405,8	1 535,3	1 097,7	1 118,4	16 830,0	3 556,1	794,5
hotels and restaurants	1 479,1	107,0	91,6	124,0	149,7	720,2	159,8	126,8
transport and communications	7 509,5	1 319,9	474,1	481,6	857,2	2 806,7	1 194,2	375,7
financial activities	1 354,1	54,2	7,7	13,7	18,8	1 218,7	31,3	9,8
real estate, renting and business services	11 948,2	432,4	584,8	460,7	342,3	8 656,3	1 178,7	293,0
education	197,5	18,0	14,6	26,2	14,3	90,4	17,8	16,1
health and social work	658,3	22,7	24,4	57,0	28,7	338,9	154,3	32,2
community, social and personal services	1 876,2	138,5	188,4	116,5	52,3	1 145,3	140,1	95,1

### 1.4.6. Volume of manufacture of products (works, services) per entity by main economic activity

(million rubles)

	Micro, small and medium-sized entities	Of which			
		medium-sized entities	micro and small entities	of which	
				micro entities	small entities
Total					
2009	791,1	8 175,4	493,2	186,8	1 921,0
2010	931,3	10 189,1	588,0	226,2	2 539,2
2011	1 864,4	19 409,9	1 275,7	464,5	5 870,0
2012	3 098,0	41 665,0	1 911,3	883,9	8 133,1
2013	3 008,5	41 029,4	2 002,8	854,9	9 767,8
economic activity: agriculture, hunting and forestry					
2009	2 186,7	6 996,0	391,0	117,2	2 288,0
2010	2 642,0	8 716,9	487,2	159,8	3 057,5
2011	3 922,1	14 972,0	765,6	250,6	5 420,1
2012	7 252,3	28 654,0	1 436,0	394,1	11 276,0
2013	8 055,8	34 078,5	1 660,8	507,6	12 953,7
fishing and fish farming					
2009	653,6	6 953,7	233,3	33,7	2 130,0
2010	627,2	5 925,6	227,0	31,6	2 620,4
2011	1 169,4	13 812,5	366,7	50,8	6 683,3
2012	1 966,9	26 277,8	358,1	81,7	7 600,0
2013	2 046,4	30 059,8	562,3	109,9	9 869,1
mining and quarrying					
2009	2 294,7	5 250,5	930,8	500,0	1 620,0
2010	2 372,5	6 815,0	685,1	148,0	1 878,9
2011	3 861,9	11 690,0	1 415,6	1 030,4	2 400,0
2012	6 056,8	19 460,0	2 114,7	629,2	5 680,0
2013	6 819,4	21 766,2	3 570,0	1 357,2	9 187,2
manufacturing					
2009	1 532,0	11 105,3	980,6	283,9	2 388,6
2010	1 894,3	14 710,3	1 197,5	366,2	3 190,0
2011	4 393,5	29 189,1	3 176,3	683,9	9 405,6
2012	7 611,9	85 090,2	3 958,6	1 389,1	10 771,7
2013	6 485,8	60 506,3	4 073,2	1 243,3	12 012,9
production and distribution of electricity, gas and water					
2009	2 788,7	6 222,8	706,1	133,3	1 708,3
2010	3 317,3	7 339,3	1 187,5	67,4	3 529,5
2011	4 400,0	10 494,1	1 933,3	174,2	6 890,9
2012	7 847,5	18 613,3	4 177,3	424,2	15 436,4
2013	9 056,4	26 684,1	5 200,3	958,2	21 842,2
construction					
2009	1 389,1	8 776,0	795,7	274,8	1 657,2
2010	1 498,9	10 253,9	892,5	365,8	1 978,6
2011	1 989,3	13 785,4	1 319,1	549,6	3 198,7
2012	3 447,0	22 810,2	2 364,5	1 079,1	5 677,2
2013	4 789,7	35 715,5	3 449,9	1 512,5	9 388,8

Table 1.4.6 continued

	Micro, small and medium-sized entities	Of which			
		medium-sized entities	micro and small entities	of which	
				micro entities	small entities
trade; repair of motor vehicles and household and personal goods					
2009	400,3	6 954,0	333,6	156,3	1 882,8
2010	510,4	8 769,1	431,0	178,2	2 948,9
2011	1 227,6	30 575,8	964,1	441,3	6 307,6
2012	1 947,8	44 434,6	1 591,1	913,6	8 843,4
2013	1 692,6	46 286,5	1 356,4	690,5	8 979,4
hotels and restaurants					
2009	510,0	3 812,7	367,3	96,1	1 206,2
2010	465,0	4 955,2	300,9	132,4	849,4
2011	706,7	8 298,2	458,8	210,7	1 321,5
2012	1 268,5	15 376,7	817,5	364,7	2 468,6
2013	1 771,6	20 311,4	1 183,7	532,6	3 759,0
transport and communications					
2009	551,3	9 464,8	354,6	171,1	1 675,2
2010	651,9	11 254,9	426,5	230,9	2 079,7
2011	1 174,8	19 846,9	840,7	429,5	4 397,8
2012	1 813,2	32 179,1	1 375,0	727,7	7 604,4
2013	1 685,5	40 971,6	1 319,1	728,3	9 217,9
financial activities					
2009	3 144,5	32 149,2	2 536,0	1 072,2	13 385,3
2010	1 966,7	11 825,4	1 812,4	910,8	9 369,7
2011	4 631,7	23 683,3	4 308,8	2 169,6	25 834,4
2012	5 217,3	55 700,0	4 289,8	2 053,1	24 478,9
2013	6 249,1	54 151,8	5 360,0	2 522,7	39 579,2
real estate, renting and business services					
2009	612,0	6 733,4	443,3	221,5	1 547,2
2010	671,5	7 845,0	487,7	249,4	1 900,7
2011	1 102,9	11 894,0	856,3	483,3	3 244,0
2012	1 724,8	21 265,5	1 357,5	719,4	5 939,7
2013	2 244,8	26 504,9	1 829,1	995,6	8 340,6
education					
2009	332,7	3 757,3	304,4	129,9	868,6
2010	271,5	3 121,3	251,1	130,9	749,4
2011	341,5	3 166,7	323,3	187,1	1 007,8
2012	515,3	5 250,0	497,8	297,2	1 759,5
2013	726,6	10 947,0	709,9	455,6	2 624,8
health and social work					
2009	428,7	5 986,6	197,8	94,5	833,0
2010	468,2	6 567,5	242,9	113,3	1 282,9
2011	697,2	9 112,0	403,4	198,4	1 885,1
2012	1 423,1	20 854,2	816,6	342,9	4 483,0
2013	2 133,3	27 892,0	1 338,3	518,1	7 162,0
community, social and personal services					
2009	344,8	4 056,4	236,6	99,9	1 104,6
2010	364,6	6 302,9	214,3	99,9	1 123,6
2011	660,0	12 790,7	350,9	154,6	2 070,2
2012	1 295,3	24 871,3	763,2	369,3	4 613,7
2013	1 338,7	22 990,9	909,3	457,4	5 972,1

## 1.5. Industry

### 1.5.1. Industrial organisations that manufactured industrial products (works, services) by regions and Minsk City

(end of year; entities)

	Micro, small and medium-sized entities	Of which			
		medium-sized entities	micro and small entities	of which	
				micro entities	small entities
Republic of Belarus					
2009	10 106	652	9 454	5 991	3 463
2010	10 889	641	10 248	6 921	3 327
2011	11 440	615	10 825	7 433	3 392
2012	11 943	611	11 332	7 924	3 408
2013	12 515	606	11 909	8 476	3 433
Region:					
Brest					
2009	1 262	95	1 167	681	486
2010	1 357	97	1 260	777	483
2011	1 414	92	1 322	820	502
2012	1 449	97	1 352	852	500
2013	1 471	90	1 381	896	485
Vitebsk					
2009	911	81	830	518	312
2010	977	75	902	601	301
2011	1 014	65	949	658	291
2012	1 016	71	945	657	288
2013	1 061	65	996	695	301
Gomel					
2009	913	90	823	533	290
2010	987	87	900	637	263
2011	1 065	75	990	709	281
2012	1 131	67	1 064	791	273
2013	1 185	75	1 110	832	278
Grodno					
2009	965	72	893	573	320
2010	1 033	71	962	644	318
2011	1 062	69	993	674	319
2012	1 081	64	1 017	699	318
2013	1 153	72	1 081	769	312
Minsk City					
2009	3 280	112	3 168	2 008	1 160
2010	3 493	123	3 370	2 287	1 083
2011	3 607	117	3 490	2 390	1 100
2012	3 704	116	3 588	2 532	1 056
2013	3 693	114	3 579	2 536	1 043
Minsk					
2009	1 886	149	1 737	1 112	625
2010	2 065	126	1 939	1 314	625
2011	2 264	128	2 136	1 482	654
2012	2 481	132	2 349	1 652	697
2013	2 766	132	2 634	1 900	734
Mogilev					
2009	889	53	836	566	270
2010	977	62	915	661	254
2011	1 014	69	945	700	245
2012	1 081	64	1 017	741	276
2013	1 186	58	1 128	848	280



**1.5.2. Volume of industrial production by regions and Minsk City<sup>1)</sup>**  
(billion rubles)

	Micro, small and medium-sized entities	Of which			
		medium-sized entities	micro and small entities	of which	
				micro entities	small entities
Republic of Belarus					
2009	19 096,4	7 930,7	11 165,7	2 192,6	8 973,0
2010	25 235,9	10 383,5	14 852,4	3 227,4	11 625,0
2011	60 786,7	19 755,4	41 031,3	6 543,0	34 488,3
2012	119 551,0	54 782,8	64 768,2	21 898,4	42 869,8
2013	94 325,8	36 932,2	57 393,6	13 266,1	44 127,5
Region:					
Brest					
2009	2 110,5	892,3	1 218,2	196,4	1 021,8
2010	3 101,3	1 310,2	1 791,1	316,4	1 474,7
2011	5 749,6	2 365,2	3 384,4	621,8	2 762,6
2012	13 187,1	8 029,3	5 157,8	842,1	4 315,7
2013	10 976,6	4 792,1	6 184,5	1 030,0	5 154,5
Vitebsk					
2009	1 638,9	897,9	741,0	154,6	586,4
2010	1 943,9	1 000,2	943,7	212,4	731,3
2011	3 509,9	1 668,0	1 841,9	399,0	1 442,9
2012	16 327,5	13 126,8	3 200,7	778,4	2 422,3
2013	8 887,9	3 452,5	5 435,4	803,6	4 631,8
Gomel					
2009	1 701,3	976,6	724,7	164,0	560,7
2010	2 341,3	1 437,3	904,0	280,8	623,2
2011	5 043,6	3 295,1	1 748,5	513,1	1 235,4
2012	8 115,3	5 170,8	2 944,5	719,3	2 225,2
2013	8 032,8	4 443,5	3 589,3	1 093,8	2 495,5
Grodno					
2009	1 770,0	952,8	817,2	203,3	613,9
2010	2 281,9	1 179,7	1 102,2	213,4	888,8
2011	4 504,8	2 170,2	2 334,6	363,7	1 970,9
2012	12 970,9	7 068,4	5 902,5	719,1	5 183,4
2013	9 368,9	5 249,4	4 119,5	1 009,1	3 110,3
Minsk City					
2009	6 003,5	1 470,1	4 533,4	852,1	3 681,3
2010	7 485,4	1 846,9	5 638,5	1 274,2	4 364,3
2011	26 185,8	3 107,7	23 078,1	2 611,1	20 467,0
2012	38 608,4	6 440,6	32 167,8	15 718,5	16 449,3
2013	24 590,3	5 516,3	19 074,0	4 633,9	14 440,2
Minsk					
2009	4 361,6	1 945,1	2 416,5	444,5	1 972,0
2010	5 733,3	2 302,9	3 430,4	665,0	2 765,4
2011	11 801,6	5 115,6	6 686,0	1 591,7	5 094,3
2012	20 787,8	8 935,8	11 852,0	2 414,3	9 437,7
2013	23 692,0	9 631,0	14 061,0	3 591,6	10 469,4
Mogilev					
2009	1 510,6	795,9	714,7	177,7	536,9
2010	2 348,8	1 306,3	1 042,5	265,2	777,3
2011	3 991,4	2 033,6	1 957,8	442,6	1 515,2
2012	9 554,0	6 011,1	3 542,9	706,7	2 836,2
2013	8 777,3	3 847,4	4 929,9	1 104,1	3 825,8

<sup>1)</sup> Hereinafter including the value of raw materials processed under contracts (non-paid by product manufacturer).

**1.5.3. Industrial organisations that manufactured industrial products (works, services)  
by economic activity**  
(end of year; entities)

	Micro, small and medium-sized entities	Of which			
		medium-sized entities	micro and small entities	of which	
				micro entities	small entities
Total industry					
2009	10 106	652	9 454	5 991	3 463
2010	10 889	641	10 248	6 921	3 327
2011	11 440	615	10 825	7 433	3 392
2012	11 943	611	11 332	7 924	3 408
2013	12 515	606	11 909	8 476	3 433
of which: mining and quarrying					
2009	30	12	18	8	10
2010	27	11	16	7	9
2011	27	10	17	9	8
2012	30	10	20	11	9
2013	34	10	24	12	12
manufacturing					
2009	10 034	620	9 414	5 973	3 441
2010	10 824	612	10 212	6 905	3 307
2011	11 372	588	10 784	7 410	3 374
2012	11 877	586	11 291	7 902	3 389
2013	12 440	582	11 858	8 449	3 409
of which: manufacture of food products, including beverages, and tobacco					
2009	560	113	447	194	253
2010	567	97	470	224	246
2011	561	88	473	222	251
2012	558	77	481	225	256
2013	568	73	495	235	260
manufacture of textiles and textile articles					
2009	1 403	134	1 269	657	612
2010	1 495	122	1 373	782	591
2011	1 524	113	1 411	813	598
2012	1 608	114	1 494	886	608
2013	1 629	107	1 522	917	605
manufacture of leather, articles of leather and footwear					
2009	92	12	80	43	37
2010	92	16	76	41	35
2011	95	13	82	46	36
2012	106	14	92	53	39
2013	108	13	95	52	43

Table 1.5.3 continued

	Micro, small and medium-sized entities	Of which			
		medium-sized entities	micro and small entities	of which	
				micro entities	small entities
processing of wood; manufacture of products of wood					
2009	1 130	32	1 098	702	396
2010	1 231	32	1 199	838	361
2011	1 370	31	1 339	1 019	320
2012	1 499	29	1 470	1 135	335
2013	1 557	27	1 530	1 209	321
manufacture of pulp and paper. Publishing					
2009	890	36	854	598	256
2010	946	38	908	663	245
2011	981	36	945	691	254
2012	994	36	958	716	242
2013	1 003	31	972	735	237
manufacture of coke, petroleum products and nuclear materials					
2009	10	1	9	7	2
2010	16	1	15	10	5
2011	21	2	19	12	7
2012	19	3	16	12	4
2013	20	2	18	13	5
manufacture of chemicals and chemical products					
2009	337	18	319	190	129
2010	338	19	319	200	119
2011	353	18	335	202	133
2012	390	23	367	229	138
2013	382	21	361	223	138
manufacture of rubber and plastics products					
2009	936	23	913	567	346
2010	1 001	23	978	627	351
2011	1 044	27	1 017	672	345
2012	1 054	23	1 031	680	351
2013	1 137	27	1 110	756	354
manufacture of other non-metallic mineral products					
2009	747	46	701	519	182
2010	843	48	795	606	189
2011	860	47	813	620	193
2012	858	44	814	630	184
2013	896	38	858	668	190

Table 1.5.3 continued

	Micro, small and medium-sized entities	Of which			
		medium-sized entities	micro and small entities	of which	
				micro entities	small entities
manufacture of basic metals and fabricated metal products					
2009	1 207	51	1 156	789	367
2010	1 339	50	1 289	930	359
2011	1 434	54	1 380	1 004	376
2012	1 529	52	1 477	1 080	397
2013	1 602	57	1 545	1 137	408
manufacture of machinery and equipment					
2009	717	73	644	408	236
2010	780	76	704	494	210
2011	858	71	787	548	239
2012	891	75	816	580	236
2013	960	83	877	638	239
manufacture of electrical, electronic and optical equipment					
2009	817	24	793	493	300
2010	899	32	867	577	290
2011	962	30	932	626	306
2012	979	34	945	659	286
2013	1 024	34	990	704	286
manufacture of motor vehicles and equipment					
2009	79	16	63	34	29
2010	81	17	64	37	27
2011	79	17	62	33	29
2012	91	19	72	45	27
2013	108	19	89	51	38
other manufacturing					
2009	1 109	41	1 068	772	296
2010	1 196	41	1 155	876	279
2011	1 230	41	1 189	902	287
2012	1 301	43	1 258	972	286
2013	1 446	50	1 396	1 111	285
production and distribution of electricity, gas and water					
2009	42	20	22	10	12
2010	38	18	20	9	11
2011	41	17	24	14	10
2012	36	15	21	11	10
2013	41	14	27	15	12

**1.5.4. Volume of industrial production by economic activity**

(billion rubles)

	Micro, small and medium-sized entities	Of which			
		medium-sized entities	micro and small entities	of which	
				micro entities	small entities
Total industry					
2009	19 096,4	7 930,7	11 165,7	2 192,6	8 973,0
2010	25 235,9	10 383,5	14 852,4	3 227,4	11 625,0
2011	60 786,7	19 755,4	41 031,3	6 543,0	34 488,3
2012	119 551,0	54 782,8	64 768,2	21 898,4	42 869,8
2013	94 325,8	36 932,2	57 393,6	13 266,1	44 127,5
of which: mining and quarrying					
2009	85,3	65,3	20,0	2,0	18,0
2010	105,7	83,7	22,0	4,7	17,3
2011	168,8	132,0	36,8	16,8	19,9
2012	314,6	213,4	101,2	16,2	85,0
2013	409,1	250,0	159,0	27,8	131,2
manufacturing					
2009	18 851,9	7 740,0	11 111,9	2 180,5	8 931,4
2010	24 938,7	10 170,1	14 768,6	3 218,8	11 549,8
2011	60 321,0	19 432,6	40 888,4	6 519,9	34 368,6
2012	118 677,4	54 233,7	64 443,7	21 864,6	42 579,0
2013	93 099,4	36 229,0	56 870,4	13 178,5	43 691,9
of which: manufacture of food products, including beverages, and tobacco					
2009	3 820,5	2 437,5	1 383,0	182,7	1 200,3
2010	4 483,8	2 701,9	1 781,9	221,7	1 560,2
2011	8 271,3	5 132,2	3 139,1	503,7	2 635,3
2012	14 108,1	6 961,8	7 146,3	820,3	6 326,0
2013	16 241,1	7 673,1	8 567,9	767,7	7 800,3
manufacture of textiles and textile articles					
2009	1 191,0	439,2	751,8	139,1	612,6
2010	1 574,4	589,9	984,5	206,6	777,9
2011	2 946,6	1 101,3	1 845,3	367,1	1 478,2
2012	5 132,6	1 950,2	3 182,3	598,1	2 584,3
2013	5 763,6	1 944,1	3 819,5	868,7	2 950,9
manufacture of leather, articles of leather and footwear					
2009	183,0	100,9	82,1	10,5	71,6
2010	260,1	168,8	91,3	9,8	81,5
2011	494,1	293,8	200,3	26,1	174,2
2012	810,9	467,6	343,3	36,3	307,0
2013	798,1	383,0	415,1	41,1	374,0

Table 1.5.4 continued

	Micro, small and medium-sized entities	Of which			
		medium-sized entities	micro and small entities	of which	
				micro entities	small entities
processing of wood; manufacture of products of wood					
2009	873,6	297,6	576,0	137,9	438,1
2010	1 005,0	329,0	676,0	217,5	458,5
2011	1 765,1	439,4	1 325,7	494,1	831,6
2012	3 029,9	725,4	2 304,5	766,2	1 538,3
2013	4 377,8	1 554,5	2 823,3	1 001,2	1 822,2
manufacture of pulp and paper. Publishing					
2009	1 205,8	344,2	861,6	209,4	652,3
2010	1 602,5	464,3	1 138,2	285,1	853,1
2011	2 876,0	807,6	2 068,4	562,5	1 505,8
2012	4 498,5	1 299,7	3 198,8	894,3	2 304,5
2013	5 539,4	1 494,1	4 045,3	1 089,9	2 955,4
manufacture of coke, petroleum products and nuclear materials					
2009	225,4	18,9	206,5	15,7	190,8
2010	141,4	29,8	111,6	27,8	83,8
2011	7 547,4	306,7	7 240,7	46,2	7 194,6
2012	21 101,2	11 827,6	9 273,5	7 137,3	2 136,2
2013	618,6	295,3	323,3	150,9	172,5
manufacture of chemicals and chemical products					
2009	1 216,3	302,9	913,4	123,6	789,8
2010	1 372,9	481,4	891,5	149,6	741,9
2011	9 637,8	1 649,4	7 988,4	470,9	7 517,5
2012	23 589,0	14 279,1	9 309,9	5 012,1	4 297,8
2013	5 190,8	2 211,5	2 979,3	530,6	2 448,7
manufacture of rubber and plastics products					
2009	1 783,8	416,2	1 367,6	274,1	1 093,5
2010	2 786,7	680,8	2 105,9	413,3	1 692,6
2011	4 969,4	1 173,9	3 795,5	741,0	3 054,5
2012	8 431,4	2 071,7	6 359,7	1 104,4	5 255,3
2013	9 801,1	3 130,1	6 671,0	1 457,6	5 213,4
manufacture of other non-metallic mineral products					
2009	1 369,3	750,4	618,9	154,3	464,6
2010	1 874,3	1 015,0	859,3	231,2	628,1
2011	3 521,2	1 827,6	1 693,6	467,5	1 226,1
2012	5 892,4	2 779,3	3 113,1	662,3	2 450,8
2013	7 617,7	3 527,9	4 089,9	942,7	3 147,2

Table 1.5.4 continued

	Micro, small and medium-sized entities	Of which			
		medium-sized entities	micro and small entities	of which	
				micro entities	small entities
manufacture of basic metals and fabricated metal products					
2009	2 161,6	653,0	1 508,6	375,4	1 133,2
2010	3 123,4	988,0	2 135,4	577,4	1 558,0
2011	6 254,5	2 241,7	4 012,8	1 194,4	2 818,5
2012	10 409,9	3 412,5	6 997,4	1 746,0	5 251,4
2013	12 157,8	3 990,9	8 166,9	2 528,2	5 638,7
manufacture of machinery and equipment					
2009	1 697,6	909,5	788,1	168,6	619,6
2010	2 596,0	1 311,7	1 284,3	289,3	995,0
2011	4 522,0	2 010,6	2 511,4	503,3	2 008,1
2012	8 054,9	3 662,3	4 392,6	848,1	3 544,5
2013	8 911,1	4 432,8	4 478,3	1 164,9	3 313,5
manufacture of electrical, electronic and optical equipment					
2009	1 556,8	300,1	1 256,7	214,2	1 042,5
2010	2 115,1	460,2	1 654,9	340,7	1 314,2
2011	3 848,4	921,6	2 926,8	690,2	2 236,6
2012	6 967,5	1 771,7	5 195,8	1 349,0	3 846,8
2013	7 916,2	2 040,4	5 875,7	1 465,2	4 410,5
manufacture of motor vehicles and equipment					
2009	307,0	204,4	102,6	23,3	79,3
2010	559,0	369,0	190,0	34,5	155,5
2011	769,3	343,7	425,6	65,7	360,0
2012	1 560,6	623,0	937,6	200,0	737,6
2013	2 361,6	883,1	1 478,5	161,2	1 317,3
other manufacturing					
2009	1 260,2	565,2	695,0	151,9	543,1
2010	1 444,1	580,3	863,8	214,3	649,5
2011	2 897,9	1 183,1	1 714,8	387,2	1 327,6
2012	5 090,6	2 401,8	2 688,8	690,1	1 998,7
2013	5 804,6	2 668,4	3 136,2	1 008,7	2 127,5
production and distribution of electricity, gas and water					
2009	159,2	125,4	33,8	10,1	23,7
2010	191,5	129,7	61,8	3,9	57,9
2011	296,9	190,8	106,1	6,3	99,8
2012	559,0	335,7	223,3	17,6	205,8
2013	817,3	453,2	364,2	59,7	304,4

**1.5.5. Volume of industrial production by ownership type**

(billion rubles)

	Micro, small and medium-sized entities	Of which			
		medium-sized entities	micro and small entities	of which	
				micro entities	small entities
Total					
2009	19 096,4	7 930,7	11 165,7	2 192,6	8 973,0
2010	25 235,9	10 383,5	14 852,4	3 227,4	11 625,0
2011	60 786,7	19 755,4	41 031,3	6 543,0	34 488,3
2012	119 551,0	54 782,8	64 768,2	21 898,4	42 869,8
2013	94 325,8	36 932,2	57 393,6	13 266,1	44 127,5
State ownership					
2009	2 044,7	1 543,8	500,9	16,7	484,2
2010	1 959,1	1 388,0	571,1	30,0	541,0
2011	2 826,7	1 957,6	869,1	34,1	835,0
2012	4 469,4	2 973,0	1 496,3	54,8	1 441,5
2013	4 698,5	3 216,4	1 482,1	77,1	1 405,0
Private ownership					
2009	15 358,1	5 791,7	9 566,4	2 050,2	7 516,2
2010	20 850,1	7 861,2	12 988,9	3 064,2	9 924,7
2011	51 899,0	14 760,4	37 138,6	5 977,9	31 160,7
2012	96 605,3	48 631,3	47 974,0	10 717,6	37 256,4
2013	78 726,8	29 052,6	49 674,3	12 586,9	37 087,3
Foreign ownership					
2009	1 693,6	595,2	1 098,4	125,8	972,6
2010	2 426,7	1 134,3	1 292,4	133,1	1 159,3
2011	6 061,0	3 037,4	3 023,6	531,0	2 492,6
2012	18 476,3	3 178,5	15 297,9	11 126,0	4 171,9
2013	10 900,4	4 663,2	6 237,2	602,0	5 635,2



### 1.5.6. Innovation activity of small and medium-sized entities in manufacturing by economic activity

	Medium-sized entities			Small entities		
	2011	2012	2013	2011	2012	2013
<b>Organisations engaged in technological innovation, entities</b>						
Manufacturing	85	88	88	57	53	50
economic activity:						
manufacture of food products, including beverages, and tobacco	4	10	8	5	4	6
manufacture of textiles and textile articles	11	7	6	3	2	2
manufacture of leather, articles of leather and footwear	1	1	1	–	–	–
processing of wood; manufacture of products of wood	2	2	3	1	2	–
manufacture of pulp and paper. Publishing	1	2	1	2	3	6
manufacture of chemicals and chemical products	7	7	7	3	6	8
manufacture of rubber and plastics products	5	3	5	1	1	1
manufacture of other non-metallic mineral products	6	5	4	2	5	2
manufacture of basic metals and fabricated metal products	11	14	10	3	4	–
manufacture of machinery and equipment	19	18	24	11	7	9
manufacture of electrical, electronic and optical equipment	9	12	9	21	14	11
manufacture of motor vehicles and equipment	4	4	6	3	2	4
<b>Share of shipped innovation products (works, services) in total products (works, services) shipped, percent of kind of activity total</b>						
Manufacturing	3,8	5,3	6,9	0,8	1,3	1,3
economic activity:						
manufacture of food products, including beverages, and tobacco	5,6	8,6	11,9	0,4	0,5	0,2
manufacture of textiles and textile articles	2,9	3,8	2,6	0,1	0,4	0,4
manufacture of leather, articles of leather and footwear	0,3	0,5	1,0	–	–	–
processing of wood; manufacture of products of wood	1,8	3,4	1,8	0,1	0,03	0,05
manufacture of pulp and paper. Publishing	1,5	4,1	2,6	1,5	1,9	1,0
manufacture of chemicals and chemical products	4,4	10,4	21,7	1,1	2,9	2,8
manufacture of rubber and plastics products	2,3	2,5	1,5	0,1	0,2	0,2
manufacture of other non-metallic mineral products	2,6	2,5	4,0	0,3	0,7	0,01
manufacture of basic metals and fabricated metal products	1,5	3,2	4,6	0,2	0,04	0,04
manufacture of machinery and equipment	4,9	6,8	9,4	1,2	3,3	2,6
manufacture of electrical, electronic and optical equipment	1,6	4,1	4,0	2,0	2,3	1,9
manufacture of motor vehicles and equipment	12,1	12,1	4,0	8,8	6,6	15,9

### 1.5.7. Volume of industrial production by economic activity by regions and Minsk City in 2013

(billion rubles)

	Republic of Belarus	Of which by regions						
		Brest	Vitebsk	Gomel	Grodno	Minsk City	Minsk	Mogilev
Medium-sized entities								
Total industry	36 932,2	4 792,1	3 452,5	4 443,5	5 249,4	5 516,3	9 631,0	3 847,4
economic activity:								
mining and quarrying	250,0	99,7	36,2	0,01	10,8	11,3	40,3	51,7
manufacturing	36 229,0	4 620,3	3 284,0	4 410,1	5 218,6	5 449,0	9 522,8	3 724,2
manufacture of food products, including beverages, and tobacco	7 673,1	1 708,3	682,8	976,5	1 358,4	359,0	1 541,2	1 046,9
manufacture of textiles and textile articles	1 944,1	457,0	296,7	221,3	248,0	193,3	354,1	173,5
manufacture of leather, articles of leather and footwear	383,0	78,9	61,9	0,1	56,8	17,0	131,3	37,0
processing of wood; manufacture of products of wood	1 554,5	74,2	111,8	69,7	747,0	8,2	420,5	123,0
manufacture of pulp and paper. Publishing	1 494,1	146,6	59,5	82,2	279,7	553,6	271,0	101,5
manufacture of coke, petroleum products and nuclear materials	295,3	–	–	2,3	–	0,5	292,5	–
manufacture of chemicals and chemical products	2 211,5	647,5	314,1	39,6	168,3	302,5	575,5	164,0
manufacture of rubber and plastics products	3 130,1	53,8	171,1	638,8	439,5	129,3	1 081,7	616,0
manufacture of other non-metallic mineral products	3 527,9	228,5	223,4	498,6	147,4	597,5	1 477,5	354,9
manufacture of basic metals and fabricated metal products	3 990,9	275,8	511,0	363,3	299,9	512,7	1 515,5	512,6
manufacture of machinery and equipment	4 432,8	270,4	516,4	930,9	661,3	1 270,2	570,2	213,4
manufacture of electrical, electronic and optical equipment	2 040,4	306,6	300,7	85,7	45,2	964,5	272,9	65,0
manufacture of motor vehicles and equipment	883,1	40,1	–	222,9	–	39,7	484,3	96,2
other manufacturing	2 668,4	332,6	34,5	278,2	767,1	501,0	534,6	220,3
production and distribution of electricity, gas and water	453,2	72,1	132,3	33,4	19,9	56,0	67,9	71,5

Table 1.5.7 continued

	Republic of Belarus	Of which by regions						
		Brest	Vitebsk	Gomel	Grodno	Minsk City	Minsk	Mogilev
Micro and small entities								
Total industry	57 393,6	6 184,5	5 435,4	3 589,3	4 119,5	19 074,0	14 061,0	4 929,9
economic activity:								
mining and quarrying	159,0	25,9	0,8	45,7	14,3	2,2	61,6	8,6
manufacturing	56 870,4	6 143,7	5 368,7	3 533,5	4 104,0	18 892,4	13 915,0	4 913,2
manufacture of food products, including beverages, and tobacco	8 567,9	1 412,0	2 063,1	325,3	547,2	818,3	2 502,0	900,0
manufacture of textiles and textile articles	3 819,5	804,6	440,0	215,8	504,6	852,2	470,8	531,5
manufacture of leather, articles of leather and footwear	415,1	1,5	121,1	49,7	8,4	180,6	19,7	34,1
processing of wood; manufacture of products of wood	2 823,3	346,1	372,2	320,2	265,4	338,1	929,8	251,6
manufacture of pulp and paper. Publishing	4 045,3	152,8	144,0	194,3	220,2	2 572,4	630,2	131,3
manufacture of coke, petroleum products and nuclear materials	323,3	–	9,3	–	–	251,1	48,8	14,1
manufacture of chemicals and chemical products	2 979,3	342,0	201,7	141,2	182,9	1 065,9	866,8	178,9
manufacture of rubber and plastics products	6 671,0	933,2	485,2	453,7	724,8	1 909,7	1 391,1	773,3
manufacture of other non-metallic mineral products	4 089,9	424,2	223,4	182,5	253,0	1 275,8	948,3	782,7
manufacture of basic metals and fabricated metal products	8 166,9	820,2	322,2	908,7	487,2	2 593,9	2 542,0	492,8
manufacture of machinery and equipment	4 478,3	313,2	304,3	318,3	261,9	1 675,6	1 352,8	252,4
manufacture of electrical, electronic and optical equipment	5 875,7	204,8	357,4	180,5	181,8	3 804,0	964,5	182,7
manufacture of motor vehicles and equipment	1 478,5	25,6	111,8	9,6	79,0	434,3	721,0	97,3
other manufacturing	3 136,2	363,5	213,1	233,8	387,7	1 120,5	527,1	290,5
production and distribution of electricity, gas and water	364,2	14,9	65,9	10,1	1,2	179,4	84,5	8,1

Table 1.5.7 continued

	Republic of Belarus	Of which by regions						
		Brest	Vitebsk	Gomel	Grodno	Minsk City	Minsk	Mogilev
Micro entities								
Total industry	13 266,1	1 030,0	803,6	1 093,8	1 009,1	4 633,9	3 591,6	1 104,1
economic activity:								
mining and quarrying	27,8	6,5	–	0,8	4,3	0,5	15,8	–
manufacturing	13 178,5	1 023,3	803,4	1 092,7	1 004,8	4 595,8	3 561,1	1 097,6
manufacture of food products, including beverages, and tobacco	767,7	47,3	55,7	6,3	35,9	214,2	342,8	65,4
manufacture of textiles and textile articles	868,7	181,8	75,1	50,6	101,0	213,4	99,6	147,1
manufacture of leather, articles of leather and footwear	41,1	1,5	3,2	0,5	5,1	18,8	5,4	6,6
processing of wood; manufacture of products of wood	1 001,2	95,1	96,2	103,4	110,4	104,6	349,5	141,9
manufacture of pulp and paper. Publishing	1 089,9	51,6	40,9	73,7	34,5	625,0	236,9	27,3
manufacture of coke, petroleum products and nuclear materials	150,9	–	8,9	–	–	123,8	6,3	11,8
manufacture of chemicals and chemical products	530,6	13,9	65,5	24,5	54,9	154,2	190,0	27,6
manufacture of rubber and plastics products	1 457,6	128,4	106,3	144,6	212,4	288,7	430,6	146,5
manufacture of other non-metallic mineral products	942,7	118,7	51,4	36,3	76,8	260,2	329,1	70,3
manufacture of basic metals and fabricated metal products	2 528,2	156,9	137,7	410,1	102,2	796,9	768,1	156,2
manufacture of machinery and equipment	1 164,9	72,7	48,8	119,4	82,5	482,7	292,6	66,2
manufacture of electrical, electronic and optical equipment	1 465,2	44,8	36,8	47,9	38,7	872,7	300,8	123,5
manufacture of motor vehicles and equipment	161,2	6,7	0,8	0,5	4,1	112,6	17,1	19,4
other manufacturing	1 008,7	103,8	76,0	74,8	146,2	327,9	192,0	87,8
production and distribution of electricity, gas and water	59,7	0,2	0,2	0,4	0,09	37,5	14,8	6,5

Table 1.5.7 continued

	Republic of Belarus	Of which by regions						
		Brest	Vitebsk	Gomel	Grodno	Minsk City	Minsk	Mogilev
Small entities								
Total industry	44 127,5	5 154,5	4 631,8	2 495,5	3 110,3	14 440,2	10 469,4	3 825,8
economic activity:								
mining and quarrying	131,2	19,4	0,8	44,9	10,0	1,7	45,8	8,6
manufacturing	43 691,9	5 120,4	4 565,3	2 440,8	3 099,2	14 296,6	10 353,9	3 815,6
manufacture of food products, including beverages, and tobacco	7 800,3	1 364,6	2 007,4	319,0	511,3	604,2	2 159,2	834,6
manufacture of textiles and textile articles	2 950,9	622,8	364,9	165,3	403,6	638,8	371,2	384,4
manufacture of leather, articles of leather and footwear	374,0	–	117,9	49,2	3,4	161,8	14,3	27,5
processing of wood; manufacture of products of wood	1 822,2	250,9	276,0	216,7	155,0	233,4	580,4	109,7
manufacture of pulp and paper. Publishing	2 955,4	101,3	103,1	120,6	185,7	1 947,4	393,3	104,0
manufacture of coke, petroleum products and nuclear materials	172,5	–	0,4	–	–	127,3	42,4	2,2
manufacture of chemicals and chemical products	2 448,7	328,1	136,2	116,7	128,0	911,7	676,8	151,3
manufacture of rubber and plastics products	5 213,4	804,8	379,0	309,1	512,3	1 621,0	960,5	626,8
manufacture of other non-metallic mineral products	3 147,2	305,5	172,0	146,1	176,2	1 015,6	619,2	712,4
manufacture of basic metals and fabricated metal products	5 638,7	663,3	184,5	498,5	385,0	1 797,0	1 773,9	336,6
manufacture of machinery and equipment	3 313,5	240,5	255,4	198,9	179,3	1 192,9	1 060,2	186,2
manufacture of electrical, electronic and optical equipment	4 410,5	160,0	320,5	132,6	143,1	2 931,3	663,7	59,2
manufacture of motor vehicles and equipment	1 317,3	18,9	110,9	9,1	74,9	321,6	703,8	77,9
other manufacturing	2 127,5	259,7	137,0	159,0	241,4	792,6	335,0	202,7
production and distribution of electricity, gas and water	304,4	14,7	65,7	9,7	1,2	141,9	69,7	1,6

### 1.5.8. Manufacture of selected industrial products by medium-sized entities

	Industrial products manufactured			As percentage of total national volume of manufacture	
	2011	2012	2013	2012	2013
Tank wagons, units	–	33	24	100,0	100,0
Silicates; technical silicates alkali metal, tonnes	40 087	40 761	51 446	99,9	99,98
Household vacuum cleaners, units	10 398	12 770	8 030	42,2	99,8
Sleepers railway or tramway transverse-impregnated, m <sup>3</sup>	39 521	44 683	48 147	79,8	97,1
Centrifugal volume compressors, units	2 756	2 878	2 616	95,3	94,2
Machine tools for working metal or cermets, without removing material, not included in other groups, units	33	46	58	92,0	79,5
Wares household, sanitary or medical of paper pulp, paper, cellulose wadding or webs of cellulose fibers, mln units	125,5	88,1	97,9	96,1	75,4
Steam or other generated vapor; boilers fueled superheated water, units	1 112	1 031	1 227	73,2	75,3
Bottles of colored glass with a capacity of less than 2.5 liters, mln units	119,0	135,4	120,7	72,2	72,0
Furniture of wooden for trading enterprises, thous. units	127,4	316,1	63,2	84,0	65,5
Table linen, thous. units	4 240	5 038	5 859	72,0	64,0
Self-propelled shovel mechanical excavators and shovel loaders (full-circle machine), except front-end loaders, units	125	109	105	77,3	61,0
Linen fiber not spun, thous. tonnes	24,2	22,9	24,1	55,6	60,7
Glass mirrors to whether or not framed, thous. m <sup>2</sup>	196	188	198	62,3	60,2
Cash registers, units	–	2 775	16 563	47,7	62,0
Motorcycles and motor carriage, units	–	2 492	7 246	29,8	59,5
Harrow of disk, units	252	328	301	41,7	48,7
Zipper, thous. linear metres	1 170	1 371	958	51,8	47,4

Table 1.5.8 continued

	Industrial products manufactured			As percentage of total national volume of manufacture	
	2011	2012	2013	2012	2013
Paneling of interior wall made of plastics, thous. m <sup>2</sup>	578,0	716,4	1 024,1	46,1	46,8
Sliced veneer, thous. m <sup>2</sup>	2 805	2 118	1 444	51,3	45,0
Stone other fee processed for monuments, decoration and construction and products out of him, thous. m <sup>2</sup>	33,7	52,2	90,5	45,8	44,7
Vacuum pumps, units	1 537	2 169	2 365	52,7	44,3
Windows, doors glazed and their boxes of wooden, thous. m <sup>2</sup>	241,7	276,3	296,4	39,1	43,1
Labels and tags of paper or cardboard, mln units	1 893,5	2 113,6	3 935,3	26,3	40,4
Air-conditioning equipment, units	1 860	2 587	984	36,6	36,1
Tamping machines and road rollers propelled, units	64	41	13	46,6	33,3
Furniture other wooden for kitchen , except for separate products, sets	56 546	70 223	65 523	31,4	33,1
Building mortars and concretes except ready concretes mix, thous. tonnes	176,4	199,0	226,1	31,1	30,5
Ketchup and other tomato sauces, tonnes	5 825	5 527	2 934	49,6	30,0
Mixture of dry concrete, tonnes	16 080	21 047	26 153	28,5	29,0
Belts, military belts and bandoliers of leather, thous. units	72	70	68	45,2	25,6
Nectars for baby food, tonnes	2 015	3 862	1 147	100,0	25,4
Bed of wooden, units	52 222	74 928	59 716	29,7	25,1
Fording and pressing machines, units	154	183	55	67,0	24,7
Office tables wooden height not exceeding 80 cm, units	29 147	29 069	24 613	31,1	22,2
Wooden furniture for the dining room and living room, except for separate products, sets	19 637	24 706	18 859	27,0	22,1
Motors and other hydraulic and pneumatic powerplants, units	6 252	6 660	5 100	48,4	20,9
Boxes, drawers and bags, folding of hard cardboard, thous. m <sup>2</sup>	303	312	212	38,2	6,0
Drinks, fruit and vegetable, thous. dal	3 283	3 900	435	39,4	5,2

### 1.5.9. Manufacture of selected industrial products by micro and small entities

	Industrial products manufactured			As percentage of total national volume of manufacture	
	2011	2012	2013	2012	2013
Frozen potatoes, tonnes	110	186	222	100,0	100,0
Towels and tampons hygienic of paper pulp, paper, cellulose wadding or webs of cellulose fibers, thous. units	6 657	4 507	48 436	100,0	100,0
Regenerated rubber in primary forms, plates, sheets or strip, tonnes	332	432	124	100,0	100,0
Marble, travertine, alabaster-treated, m <sup>2</sup>	10 481	10 077	15 276	100,0	100,0
Passenger cars, units	387	391	2 736	100,0	100,0
Emergency rescue and fire trucks, units	107	68	105	89,5	100,0
Coverings for floor, wall or ceiling coverings of plastics, in rolls or in the form of tiles, thous. m <sup>2</sup>	47,4	60,7	254,9	98,6	99,99
Non-structural ceramic ware, tonnes	42,1	114,0	343,5	99,2	99,9
Wooden furniture for the garden, sets	497	1 512	138	98,4	97,2
Sacks and bags of paper, paperboard, cellulose wadding or webs of cellulose fibers, mln units	180,7	196,0	375,7	95,0	96,8
Tulle and other net fabrics, thous. linear metres	1 726	2 518	2 640	95,8	96,2
Bulldozers, including universal, self-propelled, units	19	84	171	92,3	95,5
Plates, sheets, film, foil and strip not reinforced or not combined with other materials, PVC, tonnes	3 899	6 487	9 090	72,6	89,4
Boxes, crates and bags, folding of non-corrugated paper or paperboard, thous. m <sup>2</sup>	15 830	17 822	38 188	35,9	88,6
Sawn hardwood flooring whittled or grinded, m <sup>3</sup>	38 780	44 610	74 054	72,9	85,2
Prefabricated wooden buildings housing, units	1 644	2 021	1 545	90,0	84,3
Electric lamps and other lighting devices, thous. units	60	54	87	58,1	81,3
Sinks, baths and other sanitary items and parts thereof, of iron or steel, copper or aluminum, thous. units	205,2	285,9	275,5	79,6	81,1
Linseed oil is not refined, tonnes	286	260	306	61,9	81,2
Clocks, thous. units	680	898	795	73,4	80,5



Table 1.5.9 continued

	Industrial products manufactured			As percentage of total national volume of manufacture	
	2011	2012	2013	2012	2013
Mixing trucks, units	73	72	52	48,3	80,0
Baby food dairy-based liquid or pasty, tonnes	827	747	862	100,0	78,4
Windows and window boxes, window sills of plastics, thous. m <sup>2</sup>	1 426,2	1 806,0	2 077,6	74,4	76,8
Flat wooden pallets, thous. units	6 754	6 488	7 797	71,8	74,3
Remedies against germination, regulators of plant growth, tonnes	829	568	622	87,8	70,7
Details of footwear, thous. pairs	10 992	10 440	8 167	80,4	69,7
Telephone sets, videophones, units	45 763	41 294	50 211	59,8	68,5
Bags travel and athletic, backpacks, cases for musical instruments and similar articles, thous. units	305	267	252	71,2	66,3
Sacks and bags of polymers of ethylene, mln units	1 257,9	1 330,7	1 728,0	83,2	66,2
Office tables wooden height not exceeding 80 cm, thous. units	46,8	57,6	73,1	61,7	65,8
Clothing, clothing accessories and other articles of fur, except headgear, thous. units	72,6	62,6	51,6	71,7	65,5
Wooden cable drums, m <sup>3</sup>	15 991	21 381	15 401	70,6	64,2
Suits and kits, not knitted, women's or girls', thous. units	870	725	575	65,0	63,3
Dresses and sundresses, skirts and divided skirts, not knitted, women's or girls', thous. units	1 553	1 944	2 151	53,8	60,3
Buttons made from of plastics without textile coating, thous. units	25 043	25 308	10 347	76,2	59,9
Soaps and organic surface-active substances in other forms, tonnes	1 468	1 831	1 716	60,8	59,0
Doors and door sills, windows and their frames of metal, thous. units	85,0	115,2	121,4	48,1	54,6
Charcoal, including agglomerated, tonnes	1 642	2 068	1 749	46,8	48,3
Headdresses from natural fur, thous. units	57	29	27	67,4	43,5
Detergents and cleaners, tonnes	21 203	23 478	22 671	44,3	42,7
Skis, bindings for skis and other equipment for skiing, thous. pairs	74,1	118,7	110,3	71,9	41,9

**1.6. Trade and services for population****1.6.1. Retail turnover of trade by regions and Minsk City**

(billion rubles)

	Micro, small and medium-sized entities	Of which			
		medium-sized entities	micro and small entities	of which	
				micro entities	small entities
Republic of Belarus					
2009	15 849,6	4 546,2	11 303,4	4 657,5	6 645,9
2010	19 445,5	5 843,4	13 602,1	6 033,1	7 569,0
2011	32 728,1	8 896,7	23 831,4	10 605,4	13 226,0
2012	54 510,0	13 425,1	41 084,9	18 681,9	22 403,0
2013	75 842,9	19 451,5	56 391,4	26 545,9	29 845,5
Region:					
Brest					
2009	1 910,2	423,2	1 487,0	731,6	755,4
2010	2 444,6	560,3	1 884,3	887,6	996,7
2011	4 333,6	1 013,6	3 320,0	1 487,3	1 832,7
2012	7 515,9	1 821,3	5 694,6	2 971,1	2 723,5
2013	9 277,3	2 121,1	7 156,2	3 336,2	3 820,0
Vitebsk					
2009	1 483,5	291,1	1 192,4	576,5	615,9
2010	1 845,3	481,8	1 363,5	644,5	719,0
2011	3 149,5	797,9	2 351,6	1 178,9	1 172,7
2012	5 250,6	1 117,1	4 133,5	2 119,1	2 014,4
2013	6 864,1	1 254,7	5 609,4	3 004,3	2 605,1
Gomel					
2009	1 593,6	416,4	1 177,3	523,4	653,8
2010	2 081,2	483,6	1 597,6	712,3	885,3
2011	3 931,9	1 163,3	2 768,6	1 242,1	1 526,5
2012	5 990,5	1 237,6	4 752,9	2 266,0	2 486,9
2013	9 017,0	2 460,9	6 556,1	3 406,6	3 149,5
Grodno					
2009	1 918,8	567,9	1 350,9	506,5	844,4
2010	2 114,3	622,3	1 492,0	640,7	851,3
2011	3 313,0	811,9	2 501,1	1 145,3	1 355,8
2012	5 963,4	1 363,9	4 599,5	2 332,0	2 267,5
2013	8 967,5	2 900,4	6 067,1	3 317,1	2 750,0
Minsk City					
2009	5 413,9	2 053,3	3 360,5	1 008,0	2 352,6
2010	6 771,4	2 650,5	4 120,9	1 490,5	2 630,4
2011	11 410,4	3 886,1	7 524,3	2 735,2	4 789,1
2012	18 745,7	6 046,3	12 699,4	4 259,4	8 440,0
2013	26 528,7	8 093,3	18 435,4	7 190,7	11 244,7
Minsk					
2009	1 972,4	527,8	1 444,6	745,7	698,9
2010	2 401,7	759,3	1 642,4	910,4	732,0
2011	3 800,1	971,1	2 829,0	1 617,1	1 211,9
2012	6 165,2	1 249,7	4 915,5	2 724,2	2 191,3
2013	9 084,2	1 835,6	7 248,6	3 732,3	3 516,3
Mogilev					
2009	1 557,2	266,5	1 290,7	565,8	724,9
2010	1 787,0	285,6	1 501,4	747,1	754,3
2011	2 789,6	252,8	2 536,8	1 199,5	1 337,3
2012	4 878,7	589,2	4 289,5	2 010,1	2 279,4
2013	6 104,1	785,5	5 318,6	2 558,7	2 759,9

**1.6.2. Turnover of public catering by regions and Minsk City**

(billion rubles)

	Micro, small and medium-sized entities	Of which			
		medium-sized entities	micro and small entities	of which	
				micro entities	small entities
Republic of Belarus					
2009	1 065,9	426,5	639,4	205,6	433,8
2010	1 243,9	478,0	765,9	277,6	488,3
2011	2 004,8	721,8	1 283,0	477,2	805,8
2012	3 683,7	1 342,0	2 341,7	831,0	1 510,7
2013	5 060,6	1 755,2	3 305,4	1 279,2	2 026,2
Region:					
Brest					
2009	110,9	46,3	64,6	30,5	34,1
2010	120,9	39,0	81,9	37,7	44,2
2011	199,9	61,6	138,3	68,1	70,2
2012	389,7	136,1	253,6	128,0	125,6
2013	499,9	166,5	333,4	180,6	152,8
Vitebsk					
2009	77,9	31,8	46,1	22,0	24,1
2010	100,8	42,9	57,9	28,3	29,6
2011	191,1	79,2	111,9	55,5	56,4
2012	312,2	112,3	199,9	92,6	107,3
2013	385,4	112,0	273,4	133,3	140,1
Gomel					
2009	121,8	62,8	59,0	23,0	36,0
2010	140,4	61,2	79,2	35,7	43,5
2011	213,5	78,0	135,5	56,5	79,0
2012	386,5	158,8	227,7	95,6	132,1
2013	562,0	228,2	333,8	164,6	169,2
Grodno					
2009	113,3	48,1	65,2	22,2	43,0
2010	110,6	35,7	74,9	28,1	46,8
2011	178,4	51,1	127,3	49,6	77,7
2012	320,8	85,3	235,5	72,9	162,6
2013	427,2	128,9	298,3	94,8	203,5
Minsk City					
2009	407,7	142,9	264,8	57,0	207,8
2010	521,3	209,0	312,3	83,5	228,8
2011	864,3	339,9	524,4	142,4	382,0
2012	1 662,7	701,9	960,8	242,3	718,5
2013	2 356,4	948,6	1 407,8	411,1	996,7
Minsk					
2009	154,6	74,8	79,8	27,5	52,3
2010	155,0	71,3	83,7	32,5	51,2
2011	206,2	83,3	122,9	56,5	66,4
2012	338,6	99,3	239,3	116,3	123,0
2013	459,9	106,5	353,4	177,1	176,3
Mogilev					
2009	79,7	19,8	59,9	23,4	36,5
2010	94,9	18,9	76,0	31,8	44,2
2011	151,4	28,7	122,7	48,6	74,1
2012	273,2	48,3	224,9	83,3	141,6
2013	369,8	64,5	305,3	117,7	187,6

### 1.6.3. Retail turnover of trade entities and turnover of public catering by ownership type

(billion rubles)

	Micro, small and medium-sized entities	Of which			
		medium-sized entities	micro and small entities	of which	
				micro entities	small entities
Retail turnover of trade entities					
2009	15 849,6	4 546,2	11 303,4	4 657,5	6 645,9
2010	19 445,5	5 843,4	13 602,1	6 033,1	7 569,0
2011	32 728,1	8 896,7	23 831,4	10 605,4	13 226,0
2012	54 510,0	13 425,1	41 084,9	18 681,9	22 403,0
2013	75 842,9	19 451,5	56 391,4	26 545,9	29 845,5
State ownership					
2009	835,5	521,8	313,7	13,6	300,1
2010	653,5	406,4	247,1	18,6	228,5
2011	877,4	544,5	332,9	17,8	315,1
2012	1 264,7	868,5	396,2	20,8	375,4
2013	1 348,0	910,5	437,5	19,1	418,4
Private ownership					
2009	14 436,8	3 687,9	10 748,9	4 542,9	6 206,0
2010	17 670,1	4 758,6	12 911,5	5 821,8	7 089,7
2011	29 969,7	7 387,9	22 581,8	10 101,0	12 480,8
2012	50 169,3	11 563,1	38 606,2	17 530,0	21 076,2
2013	67 901,6	14 441,5	53 460,1	25 895,8	27 564,3
Foreign ownership					
2009	577,3	336,5	240,8	101,0	139,8
2010	1 121,9	678,4	443,5	192,7	250,8
2011	1 881,0	964,3	916,7	486,6	430,1
2012	3 076,0	993,5	2 082,5	1 131,1	951,4
2013	6 593,3	4 099,5	2 493,8	631,0	1 862,8
Turnover of public catering					
2009	1 065,9	426,5	639,4	205,6	433,8
2010	1 243,9	478,0	765,9	277,6	488,3
2011	2 004,8	721,8	1 283,0	477,2	805,8
2012	3 683,7	1 342,0	2 341,7	831,0	1 510,7
2013	5 060,6	1 755,2	3 305,4	1 279,2	2 026,2
State ownership					
2009	187,4	150,3	37,1	–	37,1
2010	197,0	171,0	26,0	–	26,0
2011	270,2	238,0	32,2	0,04	32,2
2012	480,2	423,3	56,9	–	56,9
2013	626,5	568,1	58,4	0,5	57,9
Private ownership					
2009	842,8	273,9	568,9	202,1	366,8
2010	981,8	276,8	705,0	272,9	432,1
2011	1 639,9	464,5	1 175,4	463,3	712,1
2012	3 027,6	888,9	2 138,7	806,3	1 332,4
2013	4 156,9	1 135,0	3 021,9	1 203,4	1 818,5
Foreign ownership					
2009	35,7	2,3	33,4	3,5	29,9
2010	65,1	30,2	34,9	4,7	30,2
2011	94,7	19,3	75,4	13,9	61,5
2012	175,9	29,8	146,1	24,7	121,4
2013	277,2	52,1	225,1	75,3	149,8

### 1.6.4. Shops by type

(end of year; entities)

	2009	2010	2011	2012	2013
<b>Medium-sized entities</b>					
Shops	2 123	2 122	2 189	1 920	1 910
of which:					
food	854	778	743	599	515
non-food	867	947	988	1 059	1 193
of which pharmacies	84	172	167	231	333
mixed	402	397	458	262	202
Besides:					
mobile retail facilities	89	66	84	71	57
fuel filling stations	43	129	37	8	9
<b>Micro and small entities</b>					
Shops	15 066	16 122	16 108	16 392	17 406
of which:					
food	4 424	4 396	4 381	4 220	4 048
non-food	9 101	10 075	10 154	10 548	11 648
of which pharmacies	882	909	986	1 010	991
mixed	1 541	1 651	1 573	1 624	1 710
Besides:					
mobile retail facilities	263	192	1 352	1 133	1 254
fuel filling stations	97	47	53	55	62
<b>Micro entities</b>					
Shops	10 021	11 148	11 098	11 259	12 234
of which:					
food	2 792	2 862	2 838	2 763	2 696
non-food	6 184	7 128	7 115	7 313	8 295
of which pharmacies	171	175	166	165	169
mixed	1 045	1 158	1 145	1 183	1 243
Besides:					
mobile retail facilities	–	–	1 138	935	1 046
fuel filling stations	54	15	17	9	10
<b>Small entities</b>					
Shops	5 045	4 974	5 010	5 133	5 172
of which:					
food	1 632	1 534	1 543	1 457	1 352
non-food	2 917	2 947	3 039	3 235	3 353
of which pharmacies	711	734	820	845	822
mixed	496	493	428	441	467
Besides:					
mobile retail facilities	263	192	214	198	208
fuel filling stations	43	32	36	46	52

**1.6.5. Public catering outlets by type**

(end of year; entities)

	2009	2010	2011	2012	2013
<b>Medium-sized entities</b>					
Public catering outlets	1 365	1 251	1 129	1 072	1 030
of which:					
restaurants	65	68	77	68	70
cafes	114	111	95	87	74
canteens	665	563	461	449	442
bars	130	123	114	131	135
snack bars	66	55	56	50	40
fast-food restaurants	4	6	10	7	10
mini cafes	68	69	68	54	50
cafeterias	101	83	85	64	52
other outlets	152	173	163	162	157
Besides:					
prepared and semi-prepared food shops	54	42	33	20	28
primary food processing units for public catering	116	115	92	80	106
stalls, kiosks	63	47	39	38	17
<b>Micro and small entities</b>					
Public catering outlets	2 486	2 653	2 686	2 683	2 790
of which:					
restaurants	190	181	196	208	227
cafes	829	879	915	962	1 022
canteens	185	162	147	149	133
bars	512	551	570	576	580
snack bars	140	224	154	127	115
fast-food restaurants	8	9	12	17	23
mini cafes	403	423	434	401	419
cafeterias	65	71	94	82	105
other outlets	154	153	164	161	166
Besides:					
prepared and semi-prepared food shops	34	33	33	42	37
primary food processing units for public catering	50	53	44	46	34
stalls, kiosks	11	15	64	61	59

Table 1.6.5 continued

	2009	2010	2011	2012	2013
<b>Micro entities</b>					
Public catering outlets	1 400	1 595	1 631	1 619	1 769
of which:					
restaurants	49	53	66	86	100
cafes	485	538	592	626	695
canteens	34	31	35	31	41
bars	314	335	352	350	358
snack bars	85	170	84	80	67
fast-food restaurants	2	3	5	2	9
mini cafes	343	359	360	323	351
cafeterias	19	36	49	44	62
other outlets	69	70	88	77	86
Besides:					
prepared and semi-prepared food shops	–	–	7	13	13
primary food processing units for public catering	1	5	7	4	5
stalls, kiosks	–	4	35	25	31
<b>Small entities</b>					
Public catering outlets	1 086	1 058	1 055	1 064	1 021
of which:					
restaurants	141	128	130	122	127
cafes	344	341	323	336	327
canteens	151	131	112	118	92
bars	198	216	218	226	222
snack bars	55	54	70	47	48
fast-food restaurants	6	6	7	15	14
mini cafes	60	64	74	78	68
cafeterias	46	35	45	38	43
other outlets	85	83	76	84	80
Besides:					
prepared and semi-prepared food shops	34	33	26	29	24
primary food processing units for public catering	49	48	37	42	29
stalls, kiosks	11	11	29	36	28

**1.6.6. Retail (trade) network**

(end of year)

	2009	2010	2011	2012	2013
<b>Medium-sized entities</b>					
Number of shops, entities	2 123	2 122	2 189	1 920	1 910
Sales area:					
total, thous. m <sup>2</sup>	343,4	379,9	306,7	292,8	355,3
on average per shop, m <sup>2</sup>	161,7	179,0	140,1	152,5	186,0
Number of stalls and kiosks, units	163	176	126	80	79
<b>Micro and small entities</b>					
Number of shops, entities	15 066	16 122	16 108	16 392	17 406
Sales area:					
total, thous. m <sup>2</sup>	1 224,4	1 252,4	1 163,8	1 190,7	1 488,5
on average per shop, m <sup>2</sup>	81,3	77,7	72,2	72,6	85,5
Number of stalls and kiosks, units	3 010	2 613	2 322	1 939	2 034
<b>Micro entities</b>					
Number of shops, entities	10 021	11 148	11 098	11 259	12 234
Sales area:					
total, thous. m <sup>2</sup>	579,4	627,0	604,8	627,6	840,0
on average per shop, m <sup>2</sup>	57,8	56,2	54,5	55,7	68,7
Number of stalls and kiosks, units	2 351	2 027	1 833	1 508	1 623
<b>Small entities</b>					
Number of shops, entities	5 045	4 974	5 010	5 133	5 172
Sales area:					
total, thous. m <sup>2</sup>	645,0	625,4	559,0	563,2	648,5
on average per shop, m <sup>2</sup>	127,8	125,7	111,6	109,7	125,4
Number of stalls and kiosks, units	659	586	489	431	411



**1.6.7. Public catering facilities**

(end of year)

	2009	2010	2011	2012	2013
<b>Medium-sized entities</b>					
Number of public catering facilities, entities	1 365	1 251	1 129	1 072	1 030
Seating capacity:					
total, thous.	117,8	108,1	91,8	90,9	87,4
seats per outlet	86	86	81	85	85
<b>Micro and small entities</b>					
Number of public catering facilities, entities	2 486	2 653	2 686	2 683	2 790
Seating capacity:					
total, thous.	113,6	117,1	123,5	125,0	132,5
seats per outlet	46	44	46	47	47
<b>Micro entities</b>					
Number of public catering facilities, entities	1 400	1 595	1 631	1 619	1 769
Seating capacity:					
total, thous.	47,9	53,2	61,9	63,0	69,7
seats per outlet	34	33	38	39	39
<b>Small entities</b>					
Number of public catering facilities, entities	1 086	1 058	1 055	1 064	1 021
Seating capacity:					
total, thous.	65,7	63,9	61,6	62,0	62,8
seats per outlet	60	60	58	58	62

**1.6.8. Retail (trade) network by regions and Minsk City**  
(end of year; entities)

	Micro, small and medium-sized entities	Of which			
		medium-sized entities	micro and small entities	of which	
				micro entities	small entities
Republic of Belarus					
2009	20 362	2 286	18 076	12 372	5 704
2010	21 033	2 298	18 735	13 175	5 560
2011	20 745	2 315	18 430	12 931	5 499
2012	20 331	2 000	18 331	12 767	5 564
2013	21 429	1 989	19 440	13 857	5 583
Region:					
Brest					
2009	3 490	531	2 959	2 189	770
2010	3 606	536	3 070	2 249	821
2011	3 497	510	2 987	2 147	840
2012	3 430	447	2 983	2 215	768
2013	3 339	330	3 009	2 259	750
Vitebsk					
2009	2 545	249	2 296	1 583	713
2010	2 612	292	2 320	1 604	716
2011	2 736	416	2 320	1 608	712
2012	2 593	259	2 334	1 627	707
2013	2 658	233	2 425	1 723	702
Gomel					
2009	2 577	257	2 320	1 650	670
2010	2 705	266	2 439	1 756	683
2011	2 803	320	2 483	1 771	712
2012	2 782	223	2 559	1 814	745
2013	2 990	278	2 712	1 925	787
Grodno					
2009	2 182	267	1 915	1 257	658
2010	2 215	217	1 998	1 403	595
2011	2 218	205	2 013	1 458	555
2012	2 258	230	2 028	1 455	573
2013	2 380	247	2 133	1 596	537
Minsk City					
2009	3 076	322	2 754	1 509	1 245
2010	3 475	415	3 060	1 760	1 300
2011	3 510	398	3 112	1 847	1 265
2012	3 614	421	3 193	1 769	1 424
2013	4 243	425	3 818	2 345	1 473
Minsk					
2009	3 557	372	3 185	2 361	824
2010	3 598	320	3 278	2 495	783
2011	3 321	310	3 011	2 275	736
2012	3 161	240	2 921	2 226	695
2013	3 274	279	2 995	2 303	692
Mogilev					
2009	2 935	288	2 647	1 823	824
2010	2 822	252	2 570	1 908	662
2011	2 660	156	2 504	1 825	679
2012	2 493	180	2 313	1 661	652
2013	2 545	197	2 348	1 706	642

**1.6.9. Public catering facilities by regions and Minsk City**  
(end of year; entities)

	Micro, small and medium-sized entities	Of which			
		medium-sized entities	micro and small entities	of which	
				micro entities	small entities
Republic of Belarus					
2009	3 851	1 365	2 486	1 400	1 086
2010	3 904	1 251	2 653	1 595	1 058
2011	3 815	1 129	2 686	1 631	1 055
2012	3 755	1 072	2 683	1 619	1 064
2013	3 820	1 030	2 790	1 769	1 021
Region:					
Brest					
2009	490	172	318	210	108
2010	477	138	339	217	122
2011	507	139	368	252	116
2012	501	150	351	240	111
2013	498	133	365	263	102
Vitebsk					
2009	343	95	248	163	85
2010	387	114	273	182	91
2011	441	142	299	201	98
2012	406	104	302	196	106
2013	384	74	310	208	102
Gomel					
2009	440	136	304	181	123
2010	467	131	336	213	123
2011	496	140	356	223	133
2012	473	116	357	216	141
2013	509	123	386	253	133
Grodno					
2009	375	148	227	123	104
2010	365	126	239	132	107
2011	356	93	263	140	123
2012	366	94	272	135	137
2013	358	112	246	137	109
Minsk City					
2009	944	311	633	314	319
2010	1 033	344	689	350	339
2011	1 048	345	703	372	331
2012	1 080	409	671	363	308
2013	1 154	411	743	414	329
Minsk					
2009	809	381	428	215	213
2010	655	294	361	228	133
2011	531	171	360	244	116
2012	499	103	396	273	123
2013	498	80	418	296	122
Mogilev					
2009	450	122	328	194	134
2010	520	104	416	273	143
2011	436	99	337	199	138
2012	430	96	334	196	138
2013	419	97	322	198	124

**1.6.10. Wholesale turnover by regions and Minsk City<sup>1)</sup>**  
(billion rubles)

	Micro, small and medium-sized entities	Of which			
		medium-sized entities	micro and small entities	of which	
				micro entities	small entities
Republic of Belarus					
2009	53 861,7	5 995,9	47 865,8	16 346,3	31 519,5
2010	69 852,1	8 552,8	61 299,3	20 766,0	40 533,3
2011	190 293,8	36 390,2	153 903,6	43 215,7	110 687,9
2012	267 776,7	53 423,7	214 353,0	71 225,6	143 127,4
2013	271 582,4	47 894,8	223 687,6	79 833,8	143 853,8
Region:					
Brest					
2009	1 821,9	473,0	1 348,9	602,4	746,5
2010	2 496,2	669,3	1 826,9	814,2	1 012,7
2011	4 287,4	1 188,8	3 098,6	1 429,4	1 669,2
2012	8 489,1	2 594,2	5 894,9	2 843,5	3 051,4
2013	9 973,4	3 118,5	6 854,9	3 411,6	3 443,3
Vitebsk					
2009	2 457,9	447,6	2 010,3	653,8	1 356,5
2010	2 816,5	519,2	2 297,3	934,9	1 362,4
2011	10 610,4	575,6	10 034,8	2 859,6	7 175,2
2012	20 778,1	596,4	20 181,7	2 751,4	17 430,3
2013	9 319,1	506,7	8 812,4	3 372,4	5 440,0
Gomel					
2009	1 470,9	367,8	1 103,1	565,4	537,7
2010	2 062,9	622,4	1 440,5	773,4	667,1
2011	3 815,3	889,8	2 925,5	1 412,2	1 513,3
2012	6 262,9	1 414,0	4 848,9	2 452,9	2 396,0
2013	6 596,7	700,5	5 896,2	3 017,3	2 878,9
Grodno					
2009	1 623,6	204,2	1 419,4	705,4	714,0
2010	1 724,7	204,7	1 520,0	656,0	864,0
2011	3 472,9	416,0	3 056,9	1 766,6	1 290,3
2012	6 281,6	579,5	5 702,1	2 379,4	3 322,7
2013	6 700,5	184,7	6 515,8	2 982,4	3 533,4
Minsk City					
2009	40 537,8	2 967,0	37 570,8	11 567,7	26 003,1
2010	53 646,4	5 292,2	48 354,2	14 741,0	33 613,2
2011	151 772,5	31 280,8	120 491,7	27 403,0	93 088,7
2012	197 628,7	42 624,4	155 004,3	49 201,2	105 803,1
2013	204 339,6	36 731,4	167 608,2	53 692,1	113 916,1
Minsk					
2009	4 282,0	855,6	3 426,4	1 602,9	1 823,5
2010	5 185,1	499,0	4 686,1	2 085,4	2 600,7
2011	11 724,9	781,3	10 943,6	5 724,5	5 219,1
2012	22 031,3	3 741,7	18 289,6	8 858,5	9 431,1
2013	27 475,3	3 843,0	23 632,3	10 284,9	13 347,4
Mogilev					
2009	1 667,6	680,7	986,9	648,7	338,2
2010	1 920,3	746,0	1 174,3	761,1	413,2
2011	4 610,4	1 257,9	3 352,5	2 620,4	732,1
2012	6 305,0	1 873,5	4 431,5	2 738,7	1 692,8
2013	7 177,8	2 810,0	4 367,8	3 073,1	1 294,7

<sup>1)</sup> Data refer to entities engaged in wholesaling goods (products) of non-own production and for which wholesale is the main activity.

**1.6.11. Sales of selected products (commodities) by wholesale organisations**

	Micro, small and medium-sized entities	Of which			
		medium-sized entities	micro and small entities	of which	
				micro entities	small entities
Cement, thous. tonnes					
2011	483,2	22,3	460,9	406,3	54,6
2012	692,2	13,8	678,4	552,9	125,4
2013	848,5	21,1	827,4	665,4	162,0
Steel pipes, thous. tonnes					
2011	153,4	5,9	147,5	74,7	72,8
2012	203,4	5,9	197,5	105,1	92,4
2013	231,3	22,5	208,8	106,1	102,7
Workable wood, thous. m <sup>3</sup>					
2011	13,0	–	13,0	12,4	0,6
2012	13,6	0,1	13,5	11,8	1,7
2013	8,7	–	8,7	8,5	0,2
Sawn wood, thous. m <sup>3</sup>					
2011	83,5	0,5	83,0	81,1	1,9
2012	86,3	1,5	84,8	73,9	10,8
2013	73,7	1,3	72,4	55,6	16,8
Meat, poultry and game, thous. tonnes					
2011	51,8	13,1	38,7	27,1	11,6
2012	59,4	11,4	48,0	37,4	10,7
2013	90,9	14,0	76,9	54,2	22,7
Products and preserves of animal and poultry meat, thous. tonnes					
2011	11,5	0,7	10,8	8,1	2,7
2012	13,7	0,4	13,3	9,2	4,1
2013	37,4	1,5	35,9	32,2	3,7
Sugar, thous. tonnes					
2011	56,4	17,8	38,6	13,7	24,9
2012	69,0	26,3	42,7	20,5	22,2
2013	57,7	14,0	43,7	19,6	24,1
Pasta, thous. tonnes					
2011	20,3	9,0	11,3	2,5	8,8
2012	19,0	9,6	9,4	4,5	4,8
2013	15,5	4,8	10,7	3,3	7,4
Flour, thous. tonnes					
2011	98,5	27,0	71,5	44,9	26,6
2012	56,5	14,8	41,7	33,9	7,8
2013	604,2	6,3	597,9	583,8	14,1
Groats, thous. tonnes					
2011	43,2	13,4	29,8	4,9	24,9
2012	44,2	23,6	20,6	6,3	14,3
2013	41,0	6,2	34,8	6,8	28,0
Fish, crustaceans and molluscs, thous. tonnes					
2011	22,1	10,4	11,7	1,7	10,0
2012	29,3	11,5	17,8	5,2	12,6
2013	34,9	11,9	23,0	7,4	15,6

**1.6.12. External trade in goods**

(million U.S. dollars)

	2009	2010	2011	2012	2013
<b>Medium-sized entities</b>					
Volume of external trade in goods	2 416,1	3 589,9	7 362,7	8 810,8	6 881,2
exports	756,0	1 009,0	4 928,3	5 233,1	4 116,0
imports	1 660,1	2 580,9	2 434,4	3 577,7	2 765,2
balance	-904,1	-1 571,9	2 493,9	1 655,4	1 350,8
of which:					
with CIS countries	1 192,7	2 039,0	2 053,3	3 971,5	2 742,0
exports	602,7	819,7	1 227,8	2 016,3	1 755,8
imports	590,0	1 219,3	825,5	1 955,2	986,2
balance	12,7	-399,6	402,3	61,1	769,6
of which with Russia	989,4	1 737,7	1 679,0	2 874,6	2 121,1
exports	517,3	722,4	981,1	1 015,1	1 227,4
imports	472,1	1 015,3	697,9	1 859,5	893,7
balance	45,2	-292,9	283,2	-844,4	333,7
with non-CIS countries	1 223,4	1 550,9	5 309,4	4 839,3	4 139,2
exports	153,3	189,3	3 700,5	3 216,8	2 360,2
imports	1 070,1	1 361,6	1 608,9	1 622,5	1 779,0
balance	-916,8	-1 172,3	2 091,6	1 594,3	581,2
<b>Micro and small entities</b>					
Volume of external trade in goods	15 190,9	20 279,4	25 469,0	26 314,0	22 341,4
exports	7 298,0	9 820,5	13 690,4	13 776,0	9 758,4
imports	7 892,9	10 458,9	11 778,6	12 538,0	12 583,0
balance	-594,9	-638,4	1 911,8	1 238,0	-2 824,6
of which:					
with CIS countries	5 509,5	7 269,2	10 448,8	10 329,9	9 952,0
exports	1 198,0	2 763,8	4 698,5	3 837,0	4 152,4
imports	4 311,5	4 505,4	5 750,3	6 492,9	5 799,6
balance	-3 113,5	-1 741,6	-1 051,8	-2 655,9	-1 647,2
of which with Russia	4 321,3	4 459,9	5 770,1	7 493,4	7 491,2
exports	544,3	974,5	1 546,5	1 894,1	2 538,8
imports	3 777,0	3 485,4	4 223,6	5 599,3	4 952,4
balance	-3 232,7	-2 510,9	-2 677,1	-3 705,2	-2 413,6
with non-CIS countries	9 681,4	13 010,2	15 020,3	15 984,1	12 389,3
exports	6 100,0	7 056,7	8 991,9	9 939,0	5 606,0
imports	3 581,4	5 953,5	6 028,4	6 045,1	6 783,3
balance	2 518,6	1 103,2	2 963,5	3 893,9	-1 177,3

Table 1.6.12 continued

	2009	2010	2011	2012	2013
<b>Micro entities</b>					
Volume of external trade in goods	2 826,7	4 408,5	4 374,1	7 761,8	6 068,8
exports	398,2	638,5	863,7	2 679,9	903,2
imports	2 428,5	3 770,0	3 510,4	5 081,9	5 165,7
balance	-2 030,3	-3 131,5	-2 646,7	-2 402,0	-4 262,5
of which:					
with CIS countries	1 315,8	2 180,9	2 101,2	3 611,4	3 072,2
exports	195,1	340,4	639,9	809,1	703,1
imports	1 120,7	1 840,5	1 461,3	2 802,3	2 369,2
balance	-925,6	-1 500,1	-821,4	-1 993,2	-1 666,1
of which with Russia	1 043,6	1 571,9	1 752,9	2 947,3	2 590,7
exports	152,7	308,1	590,4	575,5	593,2
imports	890,9	1 263,8	1 162,5	2 371,8	1 997,4
balance	-738,2	-955,7	-572,1	-1 796,3	-1 404,2
with non-CIS countries	1 510,9	2 227,6	2 273,0	4 150,4	2 996,6
exports	203,1	298,1	223,8	1 870,8	200,1
imports	1 307,8	1 929,5	2 049,2	2 279,6	2 796,5
balance	-1 104,7	-1 631,4	-1 825,4	-408,8	-2 596,4
<b>Small entities</b>					
Volume of external trade in goods	12 364,2	15 870,9	21 094,9	18 552,2	16 272,5
exports	6 899,8	9 182,0	12 826,7	11 096,1	8 855,2
imports	5 464,4	6 688,9	8 268,2	7 456,1	7 417,3
balance	1 435,4	2 493,1	4 558,5	3 640,0	1 437,9
of which:					
with CIS countries	4 193,7	5 088,3	8 347,6	6 718,5	6 879,8
exports	1 002,9	2 423,4	4 058,6	3 027,9	3 449,3
imports	3 190,8	2 664,9	4 289,0	3 690,6	3 430,5
balance	-2 187,9	-241,5	-230,4	-662,7	18,8
of which with Russia	3 277,7	2 888,0	4 017,2	4 546,2	4 900,5
exports	391,6	666,4	956,1	1 318,6	1 945,6
imports	2 886,1	2 221,6	3 061,1	3 227,6	2 954,9
balance	-2 494,5	-1 555,2	-2 105,0	-1 909,0	-1 009,4
with non-CIS countries	8 170,5	10 782,6	12 747,3	11 833,7	9 392,7
exports	5 896,9	6 758,6	8 768,1	8 068,2	5 405,9
imports	2 273,6	4 024,0	3 979,2	3 765,5	3 986,8
balance	3 623,3	2 734,6	4 788,9	4 302,7	1 419,1

**1.6.13. Entities exporting and / or importing goods by regions and Minsk City**  
(end of year; entities)

	Micro, small and medium-sized entities	Of which			
		medium-sized entities	micro and small entities	of which	
				micro entities	small entities
Republic of Belarus					
2009	14 040	834	13 206	9 108	4 098
2010	15 177	887	14 290	10 243	4 047
2011	16 059	892	15 167	10 900	4 267
2012	19 698	891	18 807	14 176	4 631
2013	27 780	890	26 890	21 852	5 038
Region:					
Brest					
2009	1 094	108	986	611	375
2010	1 211	120	1 091	691	400
2011	1 311	123	1 188	766	422
2012	1 763	135	1 628	1 166	462
2013	2 868	133	2 735	2 215	520
Vitebsk					
2009	900	87	813	501	312
2010	969	89	880	590	290
2011	1 027	84	943	632	311
2012	1 342	82	1 260	928	332
2013	2 363	76	2 287	1 909	378
Gomel					
2009	805	100	705	477	228
2010	853	109	744	524	220
2011	897	86	811	565	246
2012	1 103	82	1 021	762	259
2013	1 894	85	1 809	1 527	282
Grodno					
2009	889	79	810	533	277
2010	967	78	889	600	289
2011	999	83	916	606	310
2012	1 494	75	1 419	1 064	355
2013	2 574	85	2 489	2 110	379
Minsk City					
2009	7 696	252	7 444	5 393	2 051
2010	8 215	281	7 934	5 960	1 974
2011	8 541	283	8 258	6 228	2 030
2012	9 336	273	9 063	6 930	2 133
2013	9 792	273	9 519	7 315	2 204
Minsk					
2009	1 924	144	1 780	1 158	622
2010	2 173	140	2 033	1 380	653
2011	2 450	156	2 294	1 575	719
2012	3 607	170	3 437	2 624	813
2013	6 470	167	6 303	5 337	966
Mogilev					
2009	732	64	668	435	233
2010	789	70	719	498	221
2011	834	77	757	528	229
2012	1 053	74	979	702	277
2013	1 819	71	1 748	1 439	309



**1.6.14. Commodity exports by regions and Minsk City**

(million U.S. dollars)

	Micro, small and medium-sized entities	Of which			
		medium-sized entities	micro and small entities	of which	
				micro entities	small entities
Republic of Belarus					
2009	8 054,0	756,0	7 298,0	398,2	6 899,8
2010	10 829,5	1 009,0	9 820,5	638,5	9 182,0
2011	18 618,7	4 928,3	13 690,4	863,7	12 826,7
2012	19 009,1	5 233,1	13 776,0	2 679,9	11 096,1
2013	13 874,4	4 116,0	9 758,4	903,2	8 855,2
Region:					
Brest					
2009	142,6	71,1	71,5	8,6	62,8
2010	270,8	127,4	143,4	9,3	134,1
2011	360,0	189,4	170,6	42,9	127,6
2012	414,0	211,4	202,6	62,8	139,8
2013	470,9	213,2	257,7	68,4	189,3
Vitebsk					
2009	316,8	77,6	239,2	19,9	219,2
2010	405,0	74,6	330,4	189,0	141,4
2011	956,3	103,2	853,1	30,0	823,1
2012	2 104,6	137,8	1 966,8	86,6	1 880,2
2013	481,3	142,6	338,7	96,5	242,2
Gomel					
2009	167,6	115,8	51,8	13,7	38,2
2010	259,8	178,3	81,5	29,1	52,4
2011	307,9	196,1	111,8	34,2	77,7
2012	340,3	193,1	147,2	46,9	100,2
2013	402,2	231,2	170,9	57,2	113,8
Grodno					
2009	141,2	84,8	56,4	6,8	49,7
2010	193,7	123,9	69,8	12,0	57,7
2011	407,5	302,6	104,9	31,5	73,5
2012	283,6	107,7	175,9	28,0	147,9
2013	308,9	167,1	141,8	34,6	107,1
Minsk City					
2009	5 493,8	205,4	5 288,4	277,3	5 011,0
2010	6 887,4	267,0	6 620,4	308,6	6 311,8
2011	12 329,3	421,1	11 908,2	540,3	11 367,9
2012	12 192,6	1 504,4	10 688,2	2 310,6	8 377,7
2013	8 858,2	858,1	8 000,1	438,0	7 562,1
Minsk					
2009	1 653,7	133,9	1 519,8	52,8	1 467,0
2010	2 600,6	143,5	2 457,1	54,3	2 402,8
2011	3 965,5	3 591,9	373,6	147,3	226,2
2012	3 354,2	2 914,0	440,2	114,6	325,6
2013	2 947,1	2 283,2	663,9	170,4	493,5
Mogilev					
2009	138,3	67,4	70,9	19,1	51,9
2010	212,2	94,3	117,9	36,2	81,8
2011	292,1	124,0	168,1	37,4	130,8
2012	319,8	164,7	155,1	30,4	124,7
2013	405,9	220,6	185,3	38,1	147,2

**1.6.15. Commodity imports by regions and Minsk City**

(million U.S. dollars)

	Micro, small and medium-sized entities	Of which			
		medium-sized entities	micro and small entities	of which	
				micro entities	small entities
Republic of Belarus					
2009	9 553,0	1 660,1	7 892,9	2 428,5	5 464,4
2010	13 039,8	2 580,9	10 458,9	3 770,0	6 688,9
2011	14 213,0	2 434,4	11 778,6	3 510,4	8 268,2
2012	16 115,7	3 577,7	12 538,0	5 081,9	7 456,1
2013	15 348,2	2 765,2	12 583,0	5 165,7	7 417,3
Region:					
Brest					
2009	424,8	113,7	311,1	80,2	230,9
2010	634,8	199,5	435,3	124,0	311,3
2011	666,1	219,4	446,7	157,0	289,8
2012	825,8	286,2	539,6	202,1	337,5
2013	839,2	249,7	589,5	255,0	334,5
Vitebsk					
2009	419,4	68,5	350,9	60,8	290,0
2010	583,6	98,3	485,3	259,4	225,9
2011	984,7	105,4	879,3	122,4	756,9
2012	1 898,2	173,0	1 725,2	206,2	1 519,1
2013	646,9	124,2	522,7	205,8	316,9
Gomel					
2009	229,3	93,6	135,7	58,9	76,8
2010	366,1	159,1	207,0	100,3	106,7
2011	398,1	175,9	222,2	101,6	120,6
2012	466,4	173,0	293,4	117,4	176,0
2013	526,5	179,8	346,8	176,7	170,1
Grodno					
2009	334,7	88,0	246,7	91,1	155,6
2010	453,6	124,8	328,8	101,7	227,1
2011	449,9	132,9	317,0	108,6	208,3
2012	640,9	114,2	526,7	145,8	380,8
2013	630,3	217,9	412,4	176,1	236,3
Minsk City					
2009	6 790,8	891,1	5 899,7	1 787,9	4 111,9
2010	9 160,0	1 503,6	7 656,4	2 704,3	4 952,0
2011	9 675,1	1 187,6	8 487,5	2 517,9	5 969,6
2012	9 639,6	2 156,5	7 483,1	3 610,3	3 872,8
2013	9 659,1	1 297,3	8 361,8	3 401,6	4 960,2
Minsk					
2009	1 029,1	240,0	789,1	295,9	493,2
2010	1 394,0	242,6	1 151,4	392,1	759,4
2011	1 556,5	363,3	1 193,2	410,2	783,0
2012	2 039,9	462,2	1 577,7	620,2	957,5
2013	2 453,5	446,2	2 007,3	787,8	1 219,5
Mogilev					
2009	324,9	165,2	159,7	53,7	106,0
2010	447,7	253,0	194,7	88,2	106,5
2011	482,6	249,8	232,8	92,7	140,0
2012	604,9	212,6	392,3	179,9	212,4
2013	592,6	250,1	342,5	162,6	179,8

**1.6.16. Balance of external trade in goods by regions and Minsk City**  
(million U.S. dollars)

	Micro, small and medium-sized entities	Of which			
		medium-sized entities	micro and small entities	of which	
				micro entities	small entities
Republic of Belarus					
2009	-1 499,0	-904,1	-594,9	-2 030,3	1 435,4
2010	-2 210,3	-1 571,9	-638,4	-3 131,5	2 493,1
2011	4 405,7	2 493,9	1 911,8	-2 646,7	4 558,5
2012	2 893,4	1 655,4	1 238,0	-2 402,0	3 640,0
2013	-1 473,8	1 350,8	-2 824,6	-4 262,5	1 437,9
Region:					
Brest					
2009	-282,2	-42,6	-239,6	-71,6	-168,1
2010	-364,0	-72,1	-291,9	-114,7	-177,2
2011	-306,1	-30,0	-276,1	-114,0	-162,1
2012	-411,8	-74,8	-337,0	-139,3	-197,7
2013	-368,3	-36,5	-331,8	-186,6	-145,2
Vitebsk					
2009	-102,6	9,1	-111,7	-40,9	-70,8
2010	-178,6	-23,7	-154,9	-70,4	-84,5
2011	-28,4	-2,2	-26,2	-92,4	66,2
2012	206,4	-35,2	241,6	-119,6	361,1
2013	-165,6	18,4	-184,0	-109,3	-74,7
Gomel					
2009	-61,7	22,2	-83,9	-45,2	-38,6
2010	-106,3	19,2	-125,5	-71,2	-54,3
2011	-90,2	20,2	-110,4	-67,5	-43,0
2012	-126,1	20,1	-146,2	-70,5	-75,8
2013	-124,3	51,4	-175,9	-119,5	-56,3
Grodno					
2009	-193,5	-3,2	-190,3	-84,3	-105,9
2010	-259,9	-0,9	-259,0	-89,7	-169,4
2011	-42,4	169,7	-212,1	-77,1	-134,9
2012	-357,3	-6,5	-350,8	-117,8	-232,9
2013	-321,4	-50,8	-270,6	-141,5	-129,2
Minsk City					
2009	-1 297,0	-685,7	-611,3	-1 510,6	899,1
2010	-2 272,6	-1 236,6	-1 036,0	-2 395,7	1 359,8
2011	2 654,2	-766,5	3 420,8	-1 977,6	5 398,3
2012	2 553,0	-652,1	3 205,1	-1 299,7	4 504,9
2013	-800,9	-439,2	-361,7	-2 963,6	2 601,9
Minsk					
2009	624,6	-106,1	730,7	-243,1	973,8
2010	1 206,6	-99,1	1 305,7	-337,8	1 643,4
2011	2 409,0	3 228,6	-819,6	-262,8	-556,8
2012	1 314,3	2 451,8	-1 137,5	-505,6	-631,9
2013	493,6	1 837,0	-1 343,4	-617,4	-726,0
Mogilev					
2009	-186,6	-97,8	-88,8	-34,6	-54,1
2010	-235,5	-158,7	-76,8	-52,0	-24,7
2011	-190,5	-125,8	-64,6	-55,4	-9,3
2012	-285,1	-47,9	-237,2	-149,5	-87,7
2013	-186,7	-29,5	-157,2	-124,5	-32,6

### 1.6.17. Commodity exports and imports of medium-sized entities by selected countries

(million U.S. dollars)

	2009	2010	2011	2012	2013	
					total	as percentage of total
<b>Total exports</b>	756,0	1 009,0	4 928,3	5 233,1	4 116,0	100
of which:						
Russia	517,3	722,4	981,1	1 015,1	1 227,4	29,8
Brazil	–	0,0	1 178,0	767,8	450,5	10,9
Ukraine	35,7	44,9	176,7	922,1	409,3	9,9
China	0,1	4,9	319,2	202,9	233,4	5,7
Netherlands	13,3	29,0	94,4	27,9	191,0	4,6
Norway	0,2	0,2	136,0	193,1	146,0	3,5
India	0,0	1,1	307,6	227,9	144,8	3,5
Poland	26,3	22,7	191,6	307,1	140,1	3,4
Bangladesh	–	–	119,1	56,6	114,6	2,8
Indonesia	0,0	0,1	146,9	70,5	82,2	2,0
<b>Total imports</b>	1 660,1	2 580,9	2 434,4	3 577,7	2 765,2	100
of which:						
Russia	472,1	1 015,3	697,9	1 859,5	893,7	32,3
Germany	217,9	278,4	378,3	408,9	356,6	12,9
China	106,7	163,3	187,4	207,6	197,9	7,2
Poland	106,8	142,9	165,2	146,3	194,9	7,0
Italy	64,7	96,4	93,1	91,3	119,5	4,3
Ukraine	100,1	167,6	98,4	81,8	85,2	3,1
Czech Republic	22,0	38,1	33,7	43,1	73,6	2,7
France	39,3	48,2	48,4	51,3	56,3	2,0
Netherlands	33,2	43,6	74,9	57,8	54,6	2,0
Belgium	36,0	55,3	60,9	63,7	44,9	1,6

### 1.6.18. Commodity exports and imports of micro and small entities by selected countries

(million U.S. dollars)

	2009	2010	2011	2012	2013	
					total	as percentage of total
<b>Total exports</b>	7 298,0	9 820,5	13 690,4	13 776,0	9 758,4	100
of which:						
Russia	544,3	974,5	1 546,5	1 894,1	2 538,8	26,0
Netherlands	2 738,1	2 516,7	6 015,0	6 072,1	2 239,5	22,9
Ukraine	550,7	1 610,1	2 846,7	1 771,0	1 409,0	14,4
United Kingdom	636,2	938,8	381,2	517,9	954,1	9,8
Italy	51,6	72,4	381,7	542,2	779,5	8,0
Lithuania	101,3	128,0	326,9	492,7	572,3	5,9
Latvia	617,2	148,6	498,3	1 311,9	304,6	3,1
Poland	319,1	503,9	528,5	255,5	234,4	2,4
Germany	72,4	90,3	104,2	104,6	114,6	1,2
Kazakhstan	22,6	24,7	34,3	62,8	77,1	0,8
<b>Total imports</b>	7 892,9	10 458,9	11 778,6	12 538,0	12 583,0	100
of which:						
Russia	3 777,0	3 485,4	4 223,6	5 599,3	4 197,5	33,4
China	560,4	864,1	946,6	969,2	1 556,3	12,4
Germany	663,0	793,5	739,8	908,9	1 127,3	9,0
Ukraine	451,5	701,7	602,4	791,9	785,5	6,2
Poland	324,2	464,3	452,1	564,2	722,1	5,7
Italy	215,7	313,1	315,3	327,6	414,7	3,3
France	163,2	181,0	188,6	210,6	249,1	2,0
United States	118,5	138,1	174,8	197,2	243,9	1,9
Netherlands	94,7	147,1	168,6	245,2	225,7	1,8
Lithuania	79,1	113,5	127,2	185,2	208,6	1,7

### 1.6.19. Commodity exports and imports of micro entities by selected countries

(million U.S. dollars)

	2009	2010	2011	2012	2013	
					total	as percentage of total
<b>Total exports</b>	398,2	638,5	863,7	2 679,9	903,2	100
of which:						
Russia	152,7	308,1	590,4	575,5	593,2	65,7
Ukraine	25,3	13,8	25,8	204,5	76,6	8,5
Lithuania	14,8	19,0	26,3	258,9	37,9	4,2
Germany	7,3	13,7	18,6	32,0	30,9	3,4
Latvia	9,1	10,4	80,0	950,2	23,6	2,6
Kazakhstan	5,6	5,5	10,3	14,0	19,6	2,2
Estonia	1,4	10,3	2,0	96,7	19,5	2,2
Poland	21,4	20,4	20,0	38,1	17,5	1,9
China	0,4	23,4	8,4	0,1	17,5	1,9
Belgium	2,2	4,0	6,4	18,3	14,6	1,6
<b>Total imports</b>	2 428,5	3 770,0	3 510,4	5 081,9	5 165,7	100
of which:						
Russia	890,9	1 263,8	1 162,5	2 371,8	1 667,9	32,3
China	224,2	368,3	434,2	433,4	614,9	11,9
Germany	212,2	279,1	287,0	383,4	491,6	9,5
Ukraine	193,0	324,7	258,3	374,1	346,6	6,7
Poland	132,6	189,6	196,6	249,2	328,5	6,4
Italy	78,9	128,6	152,3	133,6	188,8	3,7
Lithuania	36,0	61,1	58,8	91,6	113,7	2,2
Netherlands	41,6	59,1	72,9	110,2	110,9	2,1
Austria	22,8	27,2	32,5	31,9	104,1	2,0
United States	47,3	58,7	101,9	110,4	101,2	2,0

### 1.6.20. Commodity exports and imports of small entities by selected countries

(million U.S. dollars)

	2009	2010	2011	2012	2013	
					total	as percentage of total
<b>Total exports</b>	6 899,8	9 182,0	12 826,7	11 096,1	8 855,2	100
of which:						
Netherlands	2 643,9	2 415,2	5 974,8	5 617,5	2 234,3	25,2
Russia	391,6	666,4	956,1	1 318,6	1 945,6	22,0
Ukraine	525,5	1 596,3	2 820,9	1 566,4	1 332,4	15,0
United Kingdom	621,6	862,5	380,6	516,9	953,3	10,8
Italy	51,2	71,0	379,3	539,6	777,9	8,8
Lithuania	86,5	109,1	300,6	233,8	534,3	6,0
Latvia	608,1	138,2	418,3	361,7	281,0	3,2
Poland	297,7	483,5	508,5	217,4	216,9	2,4
Germany	65,1	76,6	85,6	72,6	83,7	0,9
Moldova, Republic of	58,5	94,1	124,1	62,9	74,4	0,8
<b>Total imports</b>	5 464,4	6 688,9	8 268,2	7 456,1	7 417,3	100
of which:						
Russia	2 886,1	2 221,6	3 061,1	3 227,6	2 529,6	34,1
China	336,2	495,8	512,4	535,7	941,4	12,7
Germany	450,8	514,4	452,8	525,5	635,7	8,6
Ukraine	258,5	377,0	344,0	417,9	438,9	5,9
Poland	191,6	274,7	255,5	315,0	393,6	5,3
Italy	136,8	184,5	163,0	193,9	225,9	3,0
France	117,5	131,1	135,8	148,0	165,7	2,2
United States	71,2	79,4	72,9	86,8	142,6	1,9
Czech Republic	52,9	64,8	93,7	121,5	119,9	1,6
United Kingdom	55,8	68,9	69,4	71,9	119,7	1,6

**1.6.21. Commodity pattern of exports and imports of medium-sized entities**

(million U.S. dollars)

	2009	2010	2011	2012	2013	
					total	as percentage of total
<b>Total exports</b>	756,0	1 009,0	4 928,3	5 233,1	4 116,0	100
of which:						
machinery, equipment and transport vehicles	178,1	259,1	302,7	335,6	406,3	9,9
mineral products	7,9	31,9	136,2	1 226,3	589,1	14,3
ferrous, non-ferrous metals and products thereof	27,1	50,0	76,3	72,9	94,3	2,3
chemical products, rubber (including chemical fibres and filaments)	126,6	215,6	3 567,9	2 900,1	2 285,2	55,5
wood and pulp and paper products	50,6	62,9	57,8	63,2	114,9	2,8
textiles and textile articles (not including chemical fibers and filaments)	46,3	75,1	80,8	85,5	83,8	2,0
leather raw materials, fur skins and articles thereof	9,1	22,4	27,6	47,9	8,6	0,2
food products and raw materials for production thereof	203,5	153,7	321,2	273,2	323,8	7,9
other	106,8	138,3	357,8	228,4	210,0	5,1
<b>Total imports</b>	1 660,1	2 580,9	2 434,4	3 577,7	2 765,2	100
of which:						
machinery, equipment and transport vehicles	599,0	712,4	643,3	796,7	908,5	32,9
mineral products	13,5	397,4	168,5	1 118,0	35,3	1,3
ferrous, non-ferrous metals and products thereof	177,7	351,0	305,8	250,9	297,1	10,7
chemical products, rubber (including chemical fibres and filaments)	359,9	536,0	375,1	691,7	703,9	25,5
wood and pulp and paper products	63,1	88,6	95,8	105,2	173,5	6,3
textiles and textile articles (not including chemical fibers and filaments)	41,2	63,7	79,5	87,5	104,9	3,8
leather raw materials, fur skins and articles thereof	10,4	14,1	14,9	43,1	49,7	1,8
food products and raw materials for production thereof	313,9	308,6	379,7	321,6	342,0	12,4
other	81,4	109,1	371,8	163,0	150,3	5,4



**1.6.22. Commodity pattern of exports and imports of micro and small entities**  
(million U.S. dollars)

	2009	2010	2011	2012	2013	
					total	as percentage of total
<b>Total exports</b>	7 298,0	9 820,5	13 690,4	13 776,0	9 758,4	100
of which:						
machinery, equipment and transport vehicles	215,7	328,8	555,0	603,4	611,8	6,3
mineral products	4 446,7	6 107,8	10 799,8	9 052,0	7 022,8	72,0
ferrous, non-ferrous metals and products thereof	94,6	106,5	160,8	224,1	275,4	2,8
chemical products, rubber (including chemical fibres and filaments)	2 044,5	2 440,8	830,2	2 771,0	433,8	4,4
wood and pulp and paper products	140,0	229,6	371,2	288,3	334,8	3,4
textiles and textile articles (not including chemical fibers and filaments)	72,6	100,6	130,4	118,7	131,2	1,3
leather raw materials, fur skins and articles thereof	5,7	6,0	13,4	18,7	16,1	0,2
food products and raw materials for production thereof	184,6	352,9	386,4	425,0	653,5	6,7
other	93,6	147,5	443,1	274,8	279,0	2,9
<b>Total imports</b>	7 892,9	10 458,9	11 778,6	12 538,0	12 583,0	100
of which:						
machinery, equipment and transport vehicles	1 982,9	2 893,6	2 545,5	3 806,7	4 306,2	34,2
mineral products	1 947,0	2 306,5	3 948,1	2 529,2	1 203,5	9,6
ferrous, non-ferrous metals and products thereof	849,4	1 247,7	1 130,5	1 509,8	1 560,0	12,4
chemical products, rubber (including chemical fibres and filaments)	1 574,5	2 064,5	1 175,2	2 267,6	2 454,9	19,5
wood and pulp and paper products	308,7	384,6	389,2	375,1	417,4	3,3
textiles and textile articles (not including chemical fibers and filaments)	146,7	194,4	207,7	237,7	291,6	2,3
leather raw materials, fur skins and articles thereof	16,7	25,1	41,0	48,2	55,5	0,4
food products and raw materials for production thereof	714,5	884,2	833,9	1 128,8	1 450,3	11,5
other	352,5	458,3	1 507,5	634,9	843,7	6,7

**1.6.23. Commodity pattern of exports and imports of micro entities**

(million U.S. dollars)

	2009	2010	2011	2012	2013	
					total	as percentage of total
<b>Total exports</b>	398,2	638,5	863,7	2 679,9	903,2	100
of which:						
machinery, equipment and transport vehicles	54,6	122,7	248,3	206,1	214,6	23,8
mineral products	157,8	246,4	43,2	1 172,4	80,6	8,9
ferrous, non-ferrous metals and products thereof	44,8	37,6	51,1	69,4	114,9	12,7
chemical products, rubber (including chemical fibres and filaments)	27,7	37,0	141,9	874,6	124,0	13,7
wood and pulp and paper products	11,2	22,4	96,0	52,6	51,8	5,7
textiles and textile articles (not including chemical fibers and filaments)	12,1	19,6	28,1	22,6	33,7	3,7
leather raw materials, fur skins and articles thereof	0,9	3,5	3,0	9,3	5,5	0,6
food products and raw materials for production thereof	74,5	126,4	153,4	132,6	168,7	18,7
other	14,6	22,9	98,7	140,3	109,5	12,1
<b>Total imports</b>	2 428,5	3 770,0	3 510,4	5 081,9	5 165,7	100
of which:						
machinery, equipment and transport vehicles	746,8	1 199,1	1 152,9	1 597,6	1 916,8	37,1
mineral products	136,6	365,0	98,7	666,2	279,0	5,4
ferrous, non-ferrous metals and products thereof	380,6	577,8	518,4	818,1	803,6	15,6
chemical products, rubber (including chemical fibres and filaments)	546,6	763,2	400,3	879,8	867,0	16,8
wood and pulp and paper products	139,0	176,5	177,0	148,4	146,7	2,8
textiles and textile articles (not including chemical fibers and filaments)	67,9	98,7	109,5	108,3	116,3	2,3
leather raw materials, fur skins and articles thereof	5,4	12,4	19,2	28,6	32,4	0,6
food products and raw materials for production thereof	267,2	372,9	395,2	511,4	624,8	12,1
other	138,4	204,4	639,2	323,5	379,1	7,3

**1.6.24. Commodity pattern of exports and imports of small entities**

(million U.S. dollars)

	2009	2010	2011	2012	2013	
					total	as percentage of total
<b>Total exports</b>	6 899,8	9 182,0	12 826,7	11 096,1	8 855,2	100
of which:						
machinery, equipment and transport vehicles	161,1	206,1	306,7	397,3	397,2	4,5
mineral products	4 288,9	5 861,4	10 756,6	7 879,6	6 942,2	78,4
ferrous, non-ferrous metals and products thereof	49,8	68,9	109,7	154,7	160,5	1,8
chemical products, rubber (including chemical fibres and filaments)	2 016,8	2 403,8	688,3	1 896,4	309,9	3,5
wood and pulp and paper products	128,8	207,2	275,2	235,7	283,0	3,2
textiles and textile articles (not including chemical fibers and filaments)	60,5	81,0	102,3	96,1	97,6	1,1
leather raw materials, fur skins and articles thereof	4,8	2,5	10,4	9,4	10,6	0,1
food products and raw materials for production thereof	110,1	226,5	233,1	292,4	484,8	5,5
other	79,0	124,6	344,4	134,5	169,5	1,9
<b>Total imports</b>	5 464,4	6 688,9	8 268,2	7 456,1	7 417,3	100
of which:						
machinery, equipment and transport vehicles	1 236,1	1 694,5	1 392,6	2 209,1	2 389,4	32,2
mineral products	1 810,4	1 941,5	3 849,4	1 863,0	924,6	12,5
ferrous, non-ferrous metals and products thereof	468,8	669,9	612,1	691,7	756,3	10,2
chemical products, rubber (including chemical fibres and filaments)	1 027,9	1 301,3	774,9	1 387,8	1 587,9	21,4
wood and pulp and paper products	169,7	208,1	212,2	226,7	270,7	3,6
textiles and textile articles (not including chemical fibers and filaments)	78,8	95,7	98,2	129,4	175,3	2,4
leather raw materials, fur skins and articles thereof	11,3	12,7	21,8	19,6	23,1	0,3
food products and raw materials for production thereof	447,3	511,3	438,7	617,4	825,5	11,1
other	214,1	253,9	868,3	311,4	464,5	6,3

## 1.6.25. Paid services for population by regions and Minsk City

	Micro, small and medium-sized entities	Of which			
		medium-sized entities	micro and small entities	of which	
				micro entities	small entities
Billion rubles					
Republic of Belarus					
2009	2 591,2	724,2	1 867,0	808,6	1 058,4
2010	2 961,0	761,9	2 199,1	1 074,9	1 124,2
2011	4 153,5	846,6	3 306,9	1 406,5	1 900,4
2012	7 462,3	1 252,3	6 210,0	2 859,3	3 350,7
2013	10 919,0	1 695,8	9 223,2	4 521,3	4 701,9
Region:					
Brest					
2009	272,1	67,3	204,8	87,1	117,7
2010	321,9	73,3	248,6	120,7	128,0
2011	434,7	91,4	343,3	157,9	185,4
2012	746,6	124,7	621,9	304,8	317,1
2013	1 038,1	193,3	844,8	473,6	371,2
Vitebsk					
2009	257,9	84,0	173,9	89,1	84,8
2010	300,6	99,8	200,8	107,5	93,3
2011	408,0	120,8	287,2	142,5	144,7
2012	735,7	163,4	572,3	296,4	275,9
2013	993,9	186,8	807,0	420,8	386,3
Gomel					
2009	240,1	67,4	172,7	80,5	92,2
2010	309,2	115,0	194,2	104,8	89,4
2011	342,7	80,0	262,7	122,0	140,7
2012	655,6	129,1	526,5	263,3	263,2
2013	1 003,2	160,0	843,3	457,5	385,8
Grodno					
2009	233,9	92,5	141,4	76,0	65,4
2010	207,0	36,2	170,8	99,7	71,2
2011	317,3	61,0	256,3	149,3	107,0
2012	551,7	97,7	454,0	252,1	201,9
2013	840,8	146,4	694,3	419,6	274,7
Minsk City					
2009	1 094,6	231,0	863,6	338,5	525,1
2010	1 319,7	305,9	1 013,8	459,0	554,8
2011	1 861,9	361,5	1 500,4	581,8	918,6
2012	3 567,2	525,9	3 041,3	1 282,2	1 759,1
2013	5 328,3	715,0	4 613,2	2 059,0	2 554,3
Minsk					
2009	241,6	80,9	160,7	67,1	93,6
2010	279,6	86,4	193,2	94,2	98,9
2011	485,5	81,5	404,0	133,1	270,9
2012	678,6	135,5	543,1	252,6	290,5
2013	952,1	182,0	770,1	395,6	374,6
Mogilev					
2009	251,0	101,1	149,9	70,3	79,6
2010	223,0	45,3	177,7	89,0	88,6
2011	303,4	50,4	253,0	119,9	133,1
2012	526,9	76,0	450,9	207,9	243,0
2013	762,6	112,2	650,4	295,3	355,1

Table 1.6.25 continued

	Micro, small and medium-sized entities	Of which			
		medium-sized entities	micro and small entities	of which	
				micro entities	small entities
At constant prices; as percentage of previous year					
Republic of Belarus					
2009	102,2	101,3	102,5	112,5	95,9
2010	112,1	104,1	115,1	128,0	105,1
2011	97,8	100,8	96,9	97,1	96,8
2012	111,9	88,2	117,9	125,2	112,5
2013	113,1	101,1	115,5	121,8	110,2
Region:					
Brest					
2009	102,8	100,4	103,6	114,8	96,4
2010	112,0	108,6	113,0	121,4	106,2
2011	102,4	98,5	103,5	98,6	107,7
2012	103,5	77,9	110,3	114,9	106,3
2013	105,6	115,5	103,7	118,9	89,0
Vitebsk					
2009	106,5	110,5	104,7	112,2	97,9
2010	110,9	107,8	112,6	118,7	106,3
2011	103,6	108,6	101,4	100,3	102,6
2012	108,8	84,1	119,1	123,5	114,8
2013	104,7	86,8	109,8	109,8	109,9
Gomel					
2009	104,9	99,9	107,0	114,5	101,3
2010	115,0	104,1	122,3	128,1	116,1
2011	94,8	94,5	94,9	89,6	100,1
2012	109,2	93,8	113,9	120,5	108,2
2013	116,7	95,1	122,1	131,1	113,0
Grodno					
2009	106,8	100,8	111,1	122,7	100,03
2010	109,2	102,2	110,9	120,2	99,9
2011	106,0	109,0	105,3	107,8	101,8
2012	102,8	98,7	103,8	98,6	111,0
2013	112,7	113,1	112,6	122,9	99,7
Minsk City					
2009	99,1	99,5	99,0	108,7	93,7
2010	112,4	101,9	116,0	137,1	102,8
2011	93,1	97,9	91,8	92,7	91,2
2012	125,2	86,3	134,6	144,5	128,3
2013	117,9	102,0	120,6	126,9	116,0
Minsk					
2009	104,9	106,0	104,4	113,5	98,7
2010	111,6	106,5	114,0	123,8	106,0
2011	102,2	104,0	101,8	109,3	98,5
2012	83,5	97,1	80,8	111,3	65,8
2013	105,0	94,6	107,6	116,9	99,5
Mogilev					
2009	101,0	97,1	103,9	114,9	95,8
2010	111,6	101,9	114,4	119,6	109,7
2011	99,9	105,3	98,8	95,7	101,7
2012	104,1	93,9	106,1	101,1	110,6
2013	109,6	108,5	109,8	105,1	113,9

**1.7. Motor road transport****1.7.1. Freight transportation by motor road transport by regions and Minsk City**

(thousand tonnes)

	Micro, small and medium-sized entities	Of which			
		medium-sized entities	micro and small entities	of which	
				micro entities	small entities
Republic of Belarus					
2009	77 010,9	45 682,4	31 328,5	12 175,2	19 153,3
2010	84 448,5	48 267,6	36 180,9	16 310,0	19 870,9
2011	89 068,8	38 842,5	50 226,3	17 606,1	32 620,2
2012	76 525,0	35 662,6	40 862,4	18 010,6	22 851,8
2013	87 171,3	33 746,5	53 424,8	29 980,3	23 444,5
Region:					
Brest					
2009	10 723,6	6 986,0	3 737,6	2 316,7	1 420,9
2010	11 601,6	7 775,1	3 826,5	2 311,6	1 514,9
2011	10 524,4	6 112,1	4 412,3	2 616,8	1 795,5
2012	10 584,3	5 222,9	5 361,4	2 874,2	2 487,2
2013	11 309,5	4 740,2	6 569,3	3 928,5	2 640,8
Vitebsk					
2009	11 767,7	7 011,1	4 756,6	1 023,2	3 733,4
2010	12 085,7	8 513,9	3 571,8	1 245,2	2 326,6
2011	12 380,2	8 378,1	4 002,1	1 646,1	2 356,0
2012	12 429,1	8 122,8	4 306,3	1 267,8	3 038,5
2013	11 072,1	8 011,1	3 061,0	2 262,8	798,2
Gomel					
2009	4 928,9	2 597,2	2 331,7	715,7	1 616,0
2010	7 939,9	5 449,0	2 490,9	1 004,8	1 486,1
2011	6 228,1	2 677,9	3 550,2	1 176,7	2 373,5
2012	5 964,1	2 284,7	3 679,4	1 394,5	2 284,9
2013	7 027,0	2 939,8	4 087,2	2 240,2	1 847,0
Grodno					
2009	10 128,1	7 213,0	2 915,1	1 540,4	1 374,7
2010	7 974,8	4 983,7	2 991,1	1 605,7	1 385,4
2011	8 234,2	5 116,7	3 117,5	1 503,6	1 613,9
2012	8 066,0	4 132,4	3 933,6	1 612,0	2 321,6
2013	10 755,7	4 947,8	5 807,9	3 370,4	2 437,5
Minsk City					
2009	13 045,7	4 426,6	8 619,1	3 036,9	5 582,2
2010	16 611,8	5 598,1	11 013,7	5 005,3	6 008,4
2011	17 702,2	6 144,5	11 557,7	4 931,7	6 626,0
2012	16 184,0	5 392,1	10 791,9	4 902,2	5 889,7
2013	16 666,7	4 306,2	12 360,5	5 218,3	7 142,2
Minsk					
2009	17 182,1	10 737,9	6 444,2	2 334,8	4 109,4
2010	21 297,3	12 330,3	8 967,0	3 713,0	5 254,0
2011	27 920,6	7 362,9	20 557,7	4 663,4	15 894,3
2012	17 170,2	7 681,0	9 489,2	4 817,8	4 671,4
2013	23 482,2	6 829,3	16 652,9	10 935,6	5 717,3
Mogilev					
2009	9 234,8	6 710,6	2 524,2	1 207,5	1 316,7
2010	6 937,4	3 617,5	3 319,9	1 424,4	1 895,5
2011	6 079,1	3 050,3	3 028,8	1 067,8	1 961,0
2012	6 127,3	2 826,7	3 300,6	1 142,1	2 158,5
2013	6 858,1	1 972,1	4 886,0	2 024,5	2 861,5

**1.7.2. Freight turnover of motor road transport by regions and Minsk City**

(million tonne-kilometers)

	Micro, small and medium-sized entities	Of which			
		medium-sized entities	micro and small entities	of which	
				micro entities	small entities
Republic of Belarus					
2009	10 836,5	2 895,5	7 941,0	3 499,4	4 441,6
2010	12 334,6	3 486,8	8 847,8	4 399,0	4 448,8
2011	13 861,7	3 613,5	10 248,2	5 288,3	4 959,9
2012	14 953,7	3 310,6	11 643,1	5 540,1	6 103,0
2013	17 094,4	3 573,6	13 520,8	7 177,7	6 343,1
Region:					
Brest					
2009	1 985,1	318,0	1 667,1	711,1	956,0
2010	2 225,2	505,1	1 720,1	788,1	932,0
2011	2 511,2	435,1	2 076,1	1 020,5	1 055,6
2012	2 913,0	425,3	2 487,7	1 120,2	1 367,5
2013	3 172,6	365,3	2 807,3	1 277,3	1 530,0
Vitebsk					
2009	998,7	295,4	703,3	305,8	397,5
2010	1 018,3	316,8	701,5	406,7	294,8
2011	1 089,7	300,0	789,7	440,9	348,8
2012	1 348,8	345,2	1 003,6	542,3	461,3
2013	1 440,9	451,7	989,2	633,5	355,6
Gomel					
2009	671,1	188,7	482,4	220,1	262,3
2010	1 042,7	379,8	662,9	366,2	296,7
2011	999,0	165,4	833,6	461,3	372,3
2012	1 139,7	128,9	1 010,8	529,3	481,4
2013	1 341,4	179,8	1 161,6	655,6	505,9
Grodno					
2009	1 292,4	253,2	1 039,2	518,2	521,0
2010	1 370,0	211,0	1 159,0	609,3	549,7
2011	1 492,3	202,9	1 289,4	690,4	599,0
2012	1 890,4	189,9	1 700,5	738,5	962,0
2013	2 234,1	284,9	1 949,2	1 070,7	878,5
Minsk City					
2009	3 891,1	1 241,0	2 650,1	950,2	1 699,9
2010	4 248,2	1 464,5	2 783,7	1 156,4	1 627,3
2011	4 634,6	1 821,5	2 813,1	1 239,2	1 573,9
2012	4 413,8	1 399,1	3 014,7	1 154,2	1 860,5
2013	4 572,3	1 508,6	3 063,7	1 096,1	1 967,7
Minsk					
2009	1 236,3	301,8	934,5	474,0	460,5
2010	1 576,2	405,9	1 170,3	679,2	491,1
2011	2 050,4	371,4	1 679,0	868,9	810,1
2012	2 094,5	482,3	1 612,2	893,7	718,5
2013	3 079,1	643,6	2 435,5	1 615,1	820,4
Mogilev					
2009	761,8	297,4	464,4	320,0	144,4
2010	854,0	203,7	650,3	393,1	257,2
2011	1 084,5	317,2	767,3	567,1	200,2
2012	1 153,5	339,9	813,6	561,9	251,8
2013	1 254,0	139,6	1 114,4	829,4	285,1

**1.8. Fixed capital investment and construction**  
**1.8.1. Fixed capital investment by regions and Minsk City**  
(billion rubles)

	Micro, small and medium-sized entities	Of which			
		medium-sized entities	micro and small entities	of which	
				micro entities	small entities
Republic of Belarus					
2009	16 489,4	6 121,3	10 368,1	3 601,9	6 766,2
2010	21 969,8	7 041,5	14 928,3	5 167,3	9 761,0
2011	35 534,0	10 005,5	25 528,5	8 854,7	16 673,8
2012	58 536,2	18 182,1	40 354,1	14 074,6	26 279,4
2013	81 620,8	25 620,7	56 000,1	21 316,0	34 684,1
Region:					
Brest					
2009	2 491,9	758,4	1 733,5	697,5	1 036,0
2010	3 506,3	869,9	2 636,4	1 048,9	1 587,5
2011	5 045,8	1 548,4	3 497,4	1 592,1	1 905,3
2012	6 594,1	2 710,9	3 883,2	1 729,6	2 153,5
2013	8 513,7	2 480,6	6 033,1	2 478,8	3 554,3
Vitebsk					
2009	1 892,5	897,4	995,1	300,7	694,4
2010	2 267,2	908,5	1 358,7	418,3	940,4
2011	2 970,4	911,1	2 059,3	574,1	1 485,2
2012	5 378,9	1 464,7	3 914,2	1 413,2	2 501,0
2013	5 613,6	1 749,4	3 864,2	1 233,5	2 630,7
Gomel					
2009	2 094,1	648,9	1 445,2	609,3	835,9
2010	2 846,6	772,8	2 073,8	800,9	1 272,9
2011	3 698,3	702,8	2 995,5	1 100,7	1 894,8
2012	5 325,8	1 195,6	4 130,2	1 361,5	2 768,7
2013	7 938,6	1 645,6	6 293,0	2 711,2	3 581,8



Table 1.8.1 continued

	Micro, small and medium-sized entities	Of which			
		medium-sized entities	micro and small entities	of which	
				micro entities	small entities
Grodno					
2009	1 564,8	314,2	1 250,6	342,8	907,8
2010	1 850,0	332,1	1 517,9	393,2	1 124,7
2011	2 842,0	563,7	2 278,3	622,9	1 655,4
2012	6 311,1	868,4	5 442,7	1 017,2	4 425,5
2013	6 737,8	2 635,7	4 102,1	1 772,3	2 329,8
Minsk City					
2009	4 671,7	2 119,2	2 552,5	839,8	1 712,7
2010	5 696,2	2 318,3	3 377,9	1 046,5	2 331,4
2011	11 386,9	3 727,6	7 659,3	2 622,1	5 037,2
2012	19 324,7	6 317,0	13 007,7	4 073,5	8 934,1
2013	29 959,5	9 254,6	20 704,9	7 104,3	13 600,6
Minsk					
2009	2 245,9	819,7	1 426,2	499,1	927,1
2010	3 596,6	1 124,6	2 472,0	775,4	1 696,6
2011	6 162,1	1 464,3	4 697,8	1 194,8	3 503,0
2012	9 648,6	2 986,6	6 662,0	2 265,2	4 396,8
2013	15 575,2	3 804,5	11 770,7	4 254,2	7 516,5
Mogilev					
2009	1 528,5	563,5	965,0	312,7	652,3
2010	2 206,9	715,3	1 491,6	684,1	807,5
2011	3 428,5	1 087,6	2 340,9	1 148,0	1 192,9
2012	5 950,5	2 636,4	3 314,1	2 214,4	1 099,7
2013	7 282,3	4 050,2	3 232,1	1 761,7	1 470,4
Outside the Republic of Belarus					
2009	0,0	0,0	–	–	–
2010	0,0	0,0	–	–	–
2011	0,0	0,0	–	–	–
2012	2,5	2,5	–	–	–
2013	0,1	0,1	–	–	–

**1.8.2. Fixed capital investment by ownership type**

(billion rubles)

	Micro, small and medium-sized entities	Of which			
		medium-sized entities	micro and small entities	of which	
				micro entities	small entities
Total					
2009	16 489,4	6 121,3	10 368,1	3 601,9	6 766,2
2010	21 969,8	7 041,5	14 928,3	5 167,3	9 761,0
2011	35 534,0	10 005,5	25 528,5	8 854,7	16 673,8
2012	58 536,2	18 182,1	40 354,1	14 074,6	26 279,4
2013	81 620,8	25 620,7	56 000,1	21 316,0	34 684,1
State ownership					
2009	10 012,7	3 129,6	6 883,1	2 473,1	4 410,0
2010	13 527,6	3 176,0	10 351,6	3 644,5	6 707,1
2011	18 096,4	3 665,0	14 431,4	4 245,5	10 185,9
2012	24 919,7	7 043,4	17 876,3	5 178,6	12 697,6
2013	37 352,1	10 182,4	27 169,7	8 600,0	18 569,6
Private ownership					
2009	5 843,2	2 931,3	2 911,9	867,8	2 044,1
2010	7 451,9	3 769,6	3 682,3	1 067,3	2 615,0
2011	13 364,7	5 689,4	7 675,3	2 700,5	4 974,8
2012	26 222,3	10 880,5	15 341,8	5 959,4	9 382,4
2013	35 243,3	13 099,1	22 144,2	10 146,4	11 997,8
Foreign ownership					
2009	633,5	60,4	573,1	261,0	312,1
2010	990,3	95,9	894,4	455,5	438,9
2011	4 072,9	651,1	3 421,8	1 908,7	1 513,1
2012	7 394,2	258,2	7 136,0	2 936,6	4 199,4
2013	9 025,4	2 339,2	6 686,2	2 569,6	4 116,6

**1.8.3. Technological structure of fixed capital investment**

(percent of total)

	2009	2010	2011	2012	2013
<b>Medium-sized entities</b>					
Total	100	100	100	100	100
of which:					
building and assembly works	44,7	42,1	51,7	51,5	55,0
machinery, equipment, transport vehicles	41,1	43,7	34,3	36,1	31,3
other works and costs	14,2	14,2	14,0	12,4	13,7
<b>Micro and small entities</b>					
Total	100	100	100	100	100
of which:					
building and assembly works	65,8	68,4	60,5	58,4	65,8
machinery, equipment, transport vehicles	20,2	18,4	27,8	31,3	22,4
other works and costs	14,0	13,2	11,7	10,3	11,8

**1.8.4. Fixed capital investment by economic activity <sup>1)</sup>**

(billion rubles)

	2009	2010	2011	2012	2013
<b>Medium-sized entities</b>					
Total	6 121,3	7 041,5	10 005,5	18 182,1	25 620,7
economic activity:					
agriculture, hunting and forestry	2 209,7	2 754,9	2 993,4	6 505,1	7 462,8
fishing and fish farming	8,1	10,3	8,9	11,1	18,0
mining and quarrying	26,2	30,7	45,4	64,2	40,4
manufacturing	705,5	800,2	1 998,3	3 189,0	5 629,7
production and distribution of electricity, gas and water	94,2	93,6	99,7	159,5	246,0
construction	265,8	299,4	274,2	436,2	780,3
trade; repair of motor vehicles and household and personal goods	149,6	294,4	507,7	1 010,4	847,8
hotels and restaurants	11,5	20,5	37,0	60,8	519,7
transport and communications	199,5	260,7	397,8	540,9	415,0
financial activities	8,0	7,4	13,6	27,4	58,3
real estate, renting and business services	1 793,0	1 922,0	2 968,2	4 327,0	5 231,2
public administration	5,5	5,8	133,4	498,4	1 948,1
education	129,5	134,4	158,2	272,1	328,9
health and social work	83,4	56,5	66,6	202,9	362,4
community, social and personal services	431,8	350,7	303,1	877,1	1 732,1
<b>Micro and small entities</b>					
Total	10 368,1	14 928,3	25 528,5	40 354,1	56 000,1
economic activity:					
agriculture, hunting and forestry	1 116,6	1 097,8	1 667,0	2 976,0	3 725,9
fishing and fish farming	1,7	1,8	5,0	66,4	36,3
mining and quarrying	24,8	68,1	309,2	127,7	312,6
manufacturing	949,1	1 043,8	2 156,4	6 780,5	5 018,6
production and distribution of electricity, gas and water	694,9	1 108,1	1 319,7	1 134,2	2 483,3
construction	250,0	488,1	793,8	1 471,4	2 086,9
trade; repair of motor vehicles and household and personal goods	585,9	550,7	1 267,9	2 087,1	4 080,9
hotels and restaurants	33,9	66,9	108,2	671,2	1 667,0
transport and communications	477,1	867,8	2 274,6	4 745,5	4 998,1
financial activities	34,5	20,7	172,1	47,0	206,4
real estate, renting and business services	4 660,6	7 521,2	12 215,8	15 211,7	24 779,0
public administration	158,4	177,9	397,5	653,6	542,0
education	239,0	352,2	453,0	704,8	1 173,1
health and social work	326,5	501,0	910,3	1 483,6	1 596,9
community, social and personal services	815,1	1 062,2	1 478,0	2 193,4	3 293,1

<sup>1)</sup> Data on fixed capital investment are broken down based on the intended use of fixed assets, i.e. the activity areas where they will function.

**1.8.5. Fixed capital investment by source of financing**

(billion rubles)

	2009	2010	2011	2012	2013
<b>Medium-sized entities</b>					
Total	6 121,3	7 041,5	10 005,5	18 182,1	25 620,7
of which by source of financing:					
own funds of organisations	1 853,8	2 079,9	3 162,7	6 653,0	7 875,0
borrowed funds of other organisations	46,4	69,5	69,4	491,9	705,7
budgetary funds	1 680,1	1 325,8	1 680,8	4 000,6	7 286,6
extra-budgetary funds	13,0	2,2	0,6	6,3	55,4
foreign investment (excluding foreign bank credits (loans))	36,8	70,4	567,5	547,4	1 531,6
bank credits (loans)	1 644,4	2 153,6	2 924,6	3 523,5	4 299,0
funds of individuals	382,7	378,7	524,3	1 064,5	1 629,5
other sources	464,1	961,4	1 075,6	1 894,9	2 237,9
<b>Micro and small entities</b>					
Total	10 368,1	14 928,3	25 528,5	40 354,1	56 000,1
of which by source of financing:					
own funds of organisations	2 068,9	2 279,7	6 509,6	9 593,0	14 349,3
borrowed funds of other organisations	152,9	269,4	223,2	1 135,5	1 277,6
budgetary funds	3 068,1	4 009,4	4 660,2	8 836,0	15 410,0
extra-budgetary funds	25,7	36,7	2,1	4,2	24,5
foreign investment (excluding foreign bank credits (loans))	387,2	437,0	930,0	3 400,1	3 759,1
bank credits (loans)	3 661,4	6 325,9	10 195,6	12 467,2	13 860,4
funds of individuals	816,3	1 292,7	2 400,7	3 528,2	5 767,5
other sources	187,6	277,5	607,1	1 389,9	1 551,7

**1.8.6 Contract works in Construction economic activity by ownership type**

(billion rubles)

	Micro, small and medium-sized entities	Of which			
		medium-sized entities	micro and small entities	of which	
				micro entities	small entities
Total					
2011	15 584,8	5 699,5	9 885,3	2 996,8	6 888,5
2012	28 219,1	9 546,8	18 672,3	5 899,5	12 772,7
2013	42 679,9	13 152,3	29 527,6	9 673,2	19 854,4
State ownership					
2011	2 049,2	1 732,1	317,1	5,0	312,1
2012	3 295,5	2 696,0	599,5	19,6	579,9
2013	5 446,8	4 304,6	1 142,2	21,2	1 121,0
Private ownership					
2011	13 025,9	3 830,3	9 195,6	2 781,1	6 414,5
2012	23 920,8	6 653,8	17 267,0	5 674,9	11 592,1
2013	36 128,8	8 516,9	27 611,9	9 321,3	18 290,6
Foreign ownership					
2011	509,7	137,1	372,6	210,7	161,9
2012	1 002,8	197,0	805,8	205,0	600,8
2013	1 104,3	330,8	773,5	330,7	442,8

### 1.8.7. Contract works in Construction economic activity by regions and Minsk City

(billion rubles)

	Micro, small and medium-sized entities	Of which			
		medium-sized entities	micro and small entities	of which	
				micro entities	small entities
Republic of Belarus					
2011	15 584,8	5 699,5	9 885,3	2 996,8	6 888,5
2012	28 219,1	9 546,8	18 672,3	5 899,5	12 772,7
2013	42 679,9	13 152,3	29 527,6	9 673,2	19 854,4
Region:					
Brest					
2011	1 757,4	862,1	895,3	258,6	636,7
2012	2 383,7	1 079,4	1 304,3	355,0	949,2
2013	4 200,0	1 980,1	2 219,9	701,4	1 518,5
Vitebsk					
2011	1 312,7	684,5	628,2	145,5	482,7
2012	2 210,5	1 085,0	1 125,5	299,0	826,4
2013	3 266,9	1 520,7	1 746,2	485,9	1 260,4
Gomel					
2011	1 403,5	488,3	915,2	275,0	640,2
2012	2 993,1	1 247,1	1 746,0	474,8	1 271,2
2013	4 739,3	1 966,6	2 772,7	844,8	1 927,9
Grodno					
2011	1 287,4	665,1	622,3	158,8	463,5
2012	2 222,9	1 042,3	1 180,6	329,5	851,1
2013	3 490,4	1 410,2	2 080,2	726,9	1 353,3
Minsk City					
2011	5 774,4	1 448,0	4 326,4	1 382,5	2 943,9
2012	11 057,9	2 496,5	8 561,4	2 922,5	5 638,9
2013	16 168,7	2 801,0	13 367,7	4 210,5	9 157,2
Minsk					
2011	2 924,0	1 112,1	1 811,9	588,0	1 223,9
2012	5 333,3	1 892,6	3 440,7	1 117,8	2 322,9
2013	7 735,2	2 465,1	5 270,1	2 048,6	3 221,5
Mogilev					
2011	1 125,4	439,4	686,0	188,4	497,6
2012	2 017,7	703,9	1 313,8	400,8	913,0
2013	3 079,4	1 008,6	2 070,8	655,2	1 415,7

## 1.9. Foreign investment

### 1.9.1. Foreign investment accumulated in real sector of economy by regions and Minsk City

(end of year; million U.S. dollars)

	Micro, small and medium-sized entities	Of which			
		medium-sized entities	micro and small entities	of which	
				micro entities	small entities
Total					
Republic of Belarus					
2009	2 595,5	323,7	2 271,8	900,0	1 371,8
2010	2 712,9	468,5	2 244,4	1 039,9	1 204,5
2011	4 410,6	941,3	3 469,3	1 667,5	1 801,8
2012	4 969,7	861,0	4 108,7	2 115,6	1 993,1
2013	6 790,1	1 480,7	5 309,4	2 628,9	2 680,5
Region:					
Brest					
2009	188,7	13,0	175,7	38,5	137,2
2010	251,4	18,4	233,0	47,4	185,6
2011	298,4	82,5	215,9	57,8	158,1
2012	329,9	75,9	254,0	68,8	185,3
2013	353,6	105,1	248,5	86,1	162,4
Vitebsk					
2009	112,5	28,4	84,1	32,5	51,6
2010	112,7	27,4	85,3	30,1	55,2
2011	136,1	17,7	118,4	39,0	79,4
2012	150,0	34,6	115,4	38,5	76,9
2013	212,4	40,9	171,5	44,4	127,1
Gomel					
2009	67,5	33,1	34,4	14,5	19,9
2010	126,0	67,9	58,1	26,4	31,7
2011	150,0	86,1	63,9	29,1	34,8
2012	195,6	97,6	98,0	49,2	48,7
2013	253,0	112,2	140,8	45,5	95,3

Table 1.9.1 continued

	Micro, small and medium-sized entities	Of which			
		medium-sized entities	micro and small entities	of which	
				micro entities	small entities
Grodno					
2009	82,4	16,1	66,3	31,9	34,4
2010	71,8	7,7	64,1	31,2	32,9
2011	109,8	16,0	93,8	42,3	51,5
2012	354,6	13,4	341,2	54,1	287,0
2013	557,9	398,4	159,4	77,5	82,1
Minsk City					
2009	1 682,3	162,5	1 519,8	659,8	860,0
2010	1 658,2	190,4	1 467,8	752,0	715,8
2011	3 011,4	493,7	2 517,7	1 291,2	1 226,5
2012	2 866,6	301,7	2 564,9	1 485,0	1 080,0
2013	3 832,1	412,5	3 419,6	1 847,0	1 572,5
Minsk					
2009	316,0	46,6	269,4	99,3	170,1
2010	325,9	75,7	250,2	95,5	154,7
2011	428,4	101,8	326,6	140,1	186,5
2012	661,0	141,6	519,4	257,4	262,0
2013	926,2	88,8	837,4	314,0	523,5
Mogilev					
2009	146,1	24,0	122,1	23,5	98,6
2010	166,9	81,0	85,9	57,3	28,6
2011	276,4	143,4	133,0	68,0	65,0
2012	412,0	196,2	215,8	162,7	53,1
2013	654,9	322,8	332,2	214,4	117,8

Table 1.9.1 continued

	Micro, small and medium-sized entities	Of which			
		medium-sized entities	micro and small entities	of which	
				micro entities	small entities
Foreign direct investment					
Republic of Belarus					
2009	1 359,3	174,5	1 184,8	485,7	699,1
2010	1 490,2	309,2	1 181,0	563,2	617,8
2011	2 739,8	519,9	2 219,9	1 002,8	1 217,1
2012	2 929,1	486,4	2 442,7	1 222,8	1 219,9
2013	3 871,6	703,3	3 168,2	1 349,2	1 819,1
Region:					
Brest					
2009	135,6	5,4	130,2	30,8	99,4
2010	153,5	10,4	143,1	27,4	115,7
2011	175,9	29,0	146,9	36,3	110,6
2012	193,4	36,4	157,0	46,5	110,5
2013	214,8	67,3	147,5	58,2	89,3
Vitebsk					
2009	67,9	25,4	42,5	24,9	17,6
2010	68,1	24,0	44,1	19,4	24,7
2011	80,5	13,1	67,4	25,6	41,8
2012	95,4	18,3	77,1	24,2	52,9
2013	151,8	25,1	126,6	32,7	94,0
Gomel					
2009	33,5	5,6	27,9	10,9	17,0
2010	92,9	43,2	49,7	20,0	29,7
2011	79,9	29,5	50,4	23,2	27,2
2012	98,0	29,0	69,0	36,8	32,1
2013	129,1	47,4	81,8	28,6	53,2
Grodno					
2009	65,4	9,8	55,6	27,3	28,3
2010	60,4	7,7	52,7	27,1	25,6
2011	83,9	15,1	68,8	34,4	34,3
2012	172,0	12,2	159,8	48,1	111,7
2013	254,7	137,2	117,4	57,8	59,6
Minsk City					
2009	775,9	88,6	687,3	325,5	361,8
2010	750,3	101,1	649,2	351,2	298,0
2011	1 837,0	273,5	1 563,5	747,7	815,8
2012	1 673,9	164,3	1 509,6	826,5	683,1
2013	2 215,3	191,1	2 024,2	928,3	1 095,9
Minsk					
2009	185,7	16,8	168,9	49,2	119,7
2010	233,0	57,5	175,5	69,6	105,9
2011	311,5	83,4	228,1	98,2	129,9
2012	492,8	108,7	384,1	193,4	190,7
2013	594,5	70,6	523,8	166,9	356,9
Mogilev					
2009	95,3	22,9	72,4	17,1	55,3
2010	132,0	65,3	66,7	48,5	18,2
2011	170,9	76,2	94,7	37,4	57,4
2012	203,5	117,5	86,0	47,2	38,8
2013	311,4	164,6	146,9	76,7	70,1



Table 1.9.1 continued

	Micro, small and medium-sized entities	Of which			
		medium-sized entities	micro and small entities	of which	
				micro entities	small entities
Portfolio and other foreign investment					
Republic of Belarus					
2009	1 236,2	149,2	1 087,0	414,3	672,7
2010	1 222,7	159,3	1 063,4	476,7	586,7
2011	1 670,9	421,5	1 249,4	664,6	584,8
2012	2 040,7	374,7	1 666,0	892,8	773,1
2013	2 918,6	777,4	2 141,2	1 279,7	861,5
Region:					
Brest					
2009	53,1	7,6	45,5	7,7	37,8
2010	97,9	8,0	89,9	20,0	69,9
2011	122,6	53,6	69,0	21,5	47,5
2012	136,4	39,4	97,0	22,3	74,7
2013	138,8	37,8	101,0	27,9	73,1
Vitebsk					
2009	44,6	3,0	41,6	7,6	34,0
2010	44,6	3,4	41,2	10,7	30,5
2011	55,7	4,6	51,1	13,4	37,6
2012	54,5	16,3	38,2	14,2	24,0
2013	60,7	15,8	44,9	11,7	33,1
Gomel					
2009	34,0	27,5	6,5	3,6	2,9
2010	33,1	24,7	8,4	6,4	2,0
2011	70,1	56,6	13,5	5,9	7,6
2012	97,6	68,6	29,0	12,4	16,6
2013	123,8	64,8	59,0	16,9	42,1
Grodno					
2009	17,0	6,3	10,7	4,6	6,1
2010	11,4	0,0	11,4	4,1	7,3
2011	25,9	0,9	25,0	7,8	17,2
2012	182,5	1,2	181,3	6,0	175,3
2013	303,2	261,2	42,0	19,7	22,3
Minsk City					
2009	906,4	73,9	832,5	334,3	498,2
2010	907,9	89,3	818,6	400,8	417,8
2011	1 174,4	220,2	954,2	543,5	410,7
2012	1 192,8	137,5	1 055,3	658,4	396,9
2013	1 616,8	221,4	1 395,4	918,7	476,7
Minsk					
2009	130,3	29,8	100,5	50,1	50,4
2010	92,9	18,2	74,7	25,9	48,8
2011	116,9	18,4	98,5	41,9	56,6
2012	168,2	32,9	135,3	64,0	71,3
2013	331,8	18,2	313,6	147,1	166,5
Mogilev					
2009	50,8	1,1	49,7	6,4	43,3
2010	34,9	15,7	19,2	8,8	10,4
2011	105,5	67,2	38,3	30,6	7,7
2012	208,5	78,7	129,8	115,5	14,3
2013	343,5	158,2	185,3	137,7	47,7

**1.9.2. Foreign investment in real sector of economy by regions and Minsk City**

(million U.S. dollars)

	Micro, small and medium-sized entities	Of which			
		medium-sized entities	micro and small entities	of which	
				micro entities	small entities
		Total			
Republic of Belarus					
2009	2 406,9	82,4	2 324,5	526,1	1 798,4
2010	2 190,2	241,4	1 948,8	553,8	1 395,0
2011	8 585,2	1 629,3	6 955,9	1 161,1	5 794,9
2012	7 062,7	1 117,3	5 945,4	1 116,3	4 829,1
2013	7 379,1	1 051,8	6 327,3	1 531,6	4 795,6
Region:					
Brest					
2009	68,3	6,2	62,1	17,9	44,2
2010	109,1	11,9	97,2	27,8	69,4
2011	149,4	67,7	81,7	23,1	58,6
2012	129,0	25,4	103,6	34,2	69,4
2013	136,6	37,4	99,2	37,8	61,4
Vitebsk					
2009	77,7	4,4	73,3	12,8	60,5
2010	38,2	2,7	35,5	9,7	25,8
2011	113,8	8,8	105,0	24,9	80,1
2012	137,5	24,8	112,7	26,0	86,7
2013	151,3	19,6	131,7	25,3	106,4
Gomel					
2009	15,7	4,7	11,0	8,4	2,6
2010	43,0	4,6	38,4	20,1	18,3
2011	58,5	16,0	42,5	25,8	16,8
2012	85,4	20,0	65,4	28,7	36,7
2013	100,9	36,8	64,1	25,1	39,0
Grodno					
2009	36,8	2,0	34,8	17,0	17,8
2010	31,4	5,8	25,6	12,0	13,6
2011	72,7	24,2	48,5	24,6	24,0
2012	283,4	14,7	268,7	28,2	240,5
2013	223,9	143,5	80,4	38,2	42,2
Minsk City					
2009	2 067,1	55,3	2 011,8	428,2	1 583,6
2010	1 768,2	178,1	1 590,1	398,0	1 192,1
2011	7 769,6	1 372,9	6 396,7	905,6	5 491,2
2012	5 858,8	888,6	4 970,2	763,0	4 207,1
2013	5 921,0	712,6	5 208,3	1 018,6	4 189,7
Minsk					
2009	87,2	4,3	82,9	33,4	49,5
2010	135,8	24,8	111,0	49,0	62,0
2011	255,6	57,6	198,0	102,8	95,3
2012	380,1	92,1	288,0	125,3	162,7
2013	559,2	40,2	519,0	196,4	322,6
Mogilev					
2009	54,1	5,5	48,6	8,4	40,2
2010	64,5	13,5	51,0	37,2	13,8
2011	165,5	82,1	83,4	54,3	29,1
2012	188,6	51,8	136,8	110,8	26,0
2013	286,3	61,7	224,6	190,2	34,4

Table 1.9.2 continued

	Micro, small and medium-sized entities	Of which			
		medium-sized entities	micro and small entities	of which	
				micro entities	small entities
Foreign direct investment					
Republic of Belarus					
2009	1 183,5	31,8	1 151,7	244,0	907,7
2010	1 142,9	83,2	1 059,7	241,5	818,2
2011	6 802,6	1 230,0	5 572,6	642,2	4 930,5
2012	5 687,9	919,1	4 768,8	471,7	4 297,1
2013	5 889,0	801,4	5 087,6	791,1	4 296,6
Region:					
Brest					
2009	45,6	3,9	41,7	13,5	28,2
2010	49,9	9,6	40,3	10,7	29,6
2011	68,1	20,4	47,7	12,1	35,5
2012	72,0	11,0	61,0	18,9	42,0
2013	90,3	21,0	69,3	27,3	42,0
Vitebsk					
2009	17,7	0,8	16,9	9,9	7,0
2010	20,3	0,2	20,1	4,3	15,8
2011	58,0	6,8	51,2	17,2	34,0
2012	67,9	8,9	59,0	14,1	44,9
2013	106,3	12,4	93,8	20,6	73,2
Gomel					
2009	12,4	3,1	9,3	7,1	2,2
2010	37,7	2,7	35,0	17,0	18,0
2011	48,3	12,3	36,0	22,6	13,3
2012	62,1	12,9	49,2	22,0	27,2
2013	79,1	27,5	51,7	17,3	34,4
Grodno					
2009	34,9	1,8	33,1	16,6	16,5
2010	28,2	5,8	22,4	10,8	11,6
2011	63,7	23,8	39,9	19,5	20,3
2012	124,9	14,4	110,5	22,6	87,9
2013	125,6	63,6	62,0	25,4	36,6
Minsk City					
2009	989,6	16,5	973,1	171,0	802,1
2010	866,9	36,3	830,6	130,1	700,5
2011	6 325,7	1 100,7	5 225,0	477,1	4 747,8
2012	5 014,6	770,8	4 243,8	283,8	3 960,0
2013	5 015,2	594,8	4 420,4	556,7	3 863,8
Minsk					
2009	52,6	0,9	51,7	19,2	32,5
2010	88,7	18,3	70,4	35,3	35,1
2011	166,5	49,4	117,1	63,8	53,3
2012	270,9	67,5	203,4	91,1	112,3
2013	338,7	34,2	304,5	79,3	225,2
Mogilev					
2009	30,7	4,8	25,9	6,7	19,2
2010	51,2	10,3	40,9	33,3	7,6
2011	72,4	16,5	55,9	29,8	26,2
2012	75,7	33,7	42,0	19,2	22,8
2013	133,8	47,9	86,0	64,5	21,5

**1.9.3. Net foreign investment and disinvestment (-) by regions and Minsk City**

(million U.S. dollars)

	Micro, small and medium-sized entities	Of which			
		medium-sized entities	micro and small entities	of which	
				micro entities	small entities
Total					
Republic of Belarus					
2009	416,7	-28,0	444,7	281,3	163,4
2010	148,8	-91,2	240,0	228,9	11,1
2011	1 686,3	352,6	1 333,7	748,9	584,8
2012	642,9	-108,9	751,8	556,1	195,7
2013	1 887,1	303,8	1 583,3	952,8	630,5
Region:					
Brest					
2009	42,7	0,3	42,4	16,6	25,8
2010	63,2	1,8	61,4	23,8	37,6
2011	14,6	1,7	12,9	15,0	-2,1
2012	27,7	-14,2	41,9	22,1	19,8
2013	60,6	22,3	38,3	21,6	16,7
Vitebsk					
2009	18,2	1,1	17,1	8,3	8,8
2010	-4,4	0,2	-4,6	3,5	-8,1
2011	39,7	4,8	34,9	22,2	12,7
2012	18,4	11,9	6,5	10,2	-3,7
2013	71,2	4,3	66,9	19,9	47,0
Gomel					
2009	11,0	2,5	8,5	6,7	1,8
2010	27,0	2,5	24,5	12,6	11,9
2011	32,9	9,8	23,1	15,3	7,7
2012	54,0	14,1	39,9	25,6	14,3
2013	60,4	18,0	42,4	18,6	23,7
Grodno					
2009	17,1	-1,7	18,8	14,2	4,6
2010	2,7	0,2	2,5	6,5	-4,0
2011	30,1	8,2	21,9	18,5	3,5
2012	243,2	3,0	240,2	19,0	221,1
2013	175,6	128,6	47,0	26,3	20,6
Minsk City					
2009	254,6	-22,3	276,9	211,0	65,9
2010	28,9	-53,3	82,2	122,3	-40,1
2011	1 311,1	238,3	1 072,8	567,5	505,3
2012	-44,0	-199,3	155,3	279,1	-123,8
2013	950,2	84,0	866,1	535,8	330,3
Minsk					
2009	33,1	-8,2	41,3	16,5	24,8
2010	1,5	-31,0	32,5	25,6	6,9
2011	125,6	18,1	107,5	63,4	44,2
2012	190,5	35,2	155,3	96,5	58,8
2013	340,0	10,5	329,5	152,3	177,2
Mogilev					
2009	40,0	0,3	39,7	8,0	31,7
2010	29,9	-11,6	41,5	34,6	6,9
2011	132,2	71,7	60,5	47,0	13,5
2012	153,3	40,5	112,8	103,5	9,3
2013	229,1	36,1	193,1	178,2	14,9

Table 1.9.3 continued

	Micro, small and medium-sized entities	Of which			
		medium-sized entities	micro and small entities	of which	
				micro entities	small entities
Foreign direct investment					
Republic of Belarus					
2009	316,6	0,03	316,6	179,3	137,3
2010	100,7	-38,0	138,7	122,7	16,0
2011	1 254,4	224,7	1 029,7	491,7	537,9
2012	279,7	-29,1	308,8	288,2	20,6
2013	1 195,4	199,0	996,4	490,0	506,3
Region:					
Brest					
2009	31,1	-0,2	31,3	12,8	18,5
2010	20,5	2,0	18,5	7,5	11,0
2011	15,6	7,4	8,2	6,1	2,1
2012	29,6	3,1	26,5	13,3	13,1
2013	44,6	12,4	32,3	17,3	15,0
Vitebsk					
2009	8,7	-0,03	8,7	7,3	1,4
2010	2,3	0,1	2,2	1,5	0,7
2011	26,7	3,6	23,1	15,5	7,7
2012	26,0	5,1	20,9	10,9	9,9
2013	62,8	3,8	59,0	18,1	40,9
Gomel					
2009	8,5	1,0	7,5	5,7	1,8
2010	25,7	2,3	23,4	10,7	12,7
2011	27,4	7,7	19,7	13,8	5,9
2012	34,6	8,7	25,9	19,5	6,4
2013	52,8	18,4	34,4	13,2	21,2
Grodno					
2009	18,0	-1,0	19,0	14,3	4,7
2010	2,1	0,2	1,9	5,4	-3,5
2011	26,9	7,8	19,1	14,1	5,0
2012	95,1	2,8	92,3	17,9	74,3
2013	88,8	49,5	39,3	19,2	20,2
Minsk City					
2009	200,1	5,6	194,5	119,8	74,7
2010	-6,7	-28,0	21,3	43,4	-22,1
2011	1 017,9	165,9	852,0	373,6	478,4
2012	-110,0	-104,3	-5,7	133,9	-139,6
2013	656,7	56,8	599,8	312,9	287,0
Minsk					
2009	30,1	-6,4	36,5	12,8	23,7
2010	32,0	-3,2	35,2	22,8	12,4
2011	89,9	20,4	69,5	43,6	25,9
2012	154,4	28,2	126,2	77,9	48,2
2013	191,0	19,6	171,4	54,8	116,6
Mogilev					
2009	20,1	1,0	19,1	6,6	12,5
2010	24,8	-11,4	36,2	31,4	4,8
2011	49,9	11,9	38,0	25,1	12,9
2012	50,1	27,3	22,8	14,6	8,2
2013	98,7	38,6	60,1	54,6	5,5

**1.10. Financial indicators****1.10.1. Revenues from sales of products, goods, works and services  
by ownership type by regions and Minsk City**

(billion rubles)

	Micro, small and medium-sized entities	Of which			
		medium-sized entities	micro and small entities	of which	
				micro entities	small entities
Total					
Republic of Belarus					
2009	132 840,9	33 178,9	99 662,0	35 818,4	63 843,6
2010	168 684,1	42 296,1	126 388,0	48 550,3	77 837,7
2011	358 956,0	91 719,1	267 236,9	81 303,5	185 933,4
2012	582 898,8	169 579,6	413 319,2	152 300,9	261 018,3
2013	648 762,8	171 484,4	477 278,4	176 346,0	300 932,5
Region:					
Brest					
2009	9 985,5	3 704,0	6 281,5	2 276,0	4 005,5
2010	13 215,1	4 677,8	8 537,3	3 133,7	5 403,6
2011	22 863,1	8 121,5	14 741,6	5 452,5	9 289,1
2012	40 098,5	15 784,6	24 313,9	9 294,6	15 019,2
2013	50 036,5	18 466,4	31 570,1	12 250,6	19 319,5
Vitebsk					
2009	8 846,0	3 223,1	5 622,9	1 933,2	3 689,7
2010	10 673,0	3 814,4	6 858,6	3 070,1	3 788,5
2011	21 806,9	5 938,9	15 868,0	4 775,7	11 092,3
2012	44 724,5	10 429,7	34 294,8	7 862,4	26 432,4
2013	39 839,3	10 814,8	29 024,5	9 902,0	19 122,5
Gomel					
2009	7 927,1	3 460,9	4 466,2	1 856,4	2 609,8
2010	10 394,3	4 380,0	6 014,3	2 730,6	3 283,7
2011	17 015,2	6 564,8	10 450,4	4 545,6	5 904,8
2012	29 278,8	11 255,3	18 023,5	7 759,2	10 264,3
2013	38 916,3	14 790,6	24 125,7	10 849,4	13 276,3
Grodno					
2009	7 955,6	3 137,7	4 817,9	1 821,7	2 996,2
2010	9 637,4	3 556,8	6 080,6	2 334,5	3 746,1
2011	16 444,6	5 238,1	11 206,5	4 698,8	6 507,7
2012	30 641,6	8 137,6	22 504,0	7 976,4	14 527,6
2013	37 224,1	11 732,5	25 491,6	11 166,3	14 325,2
Minsk City					
2009	74 373,5	10 932,5	63 441,0	22 000,9	41 440,1
2010	94 847,4	15 862,5	78 984,9	28 847,6	50 137,3
2011	227 223,0	49 073,9	178 149,1	46 434,7	131 714,4
2012	339 418,9	92 815,3	246 603,6	91 648,4	154 955,2
2013	354 036,5	78 545,7	275 490,8	93 091,6	182 399,1
Minsk					
2009	16 373,4	5 653,1	10 720,3	4 089,4	6 630,9
2010	20 698,6	6 266,2	14 432,4	5 963,2	8 469,2
2011	38 352,9	11 036,2	27 316,7	11 049,3	16 267,4
2012	71 793,8	21 395,3	50 398,5	20 433,3	29 965,2
2013	95 348,7	25 133,7	70 215,0	29 299,3	40 915,7
Mogilev					
2009	7 379,8	3 067,6	4 312,2	1 840,8	2 471,4
2010	9 218,3	3 738,4	5 479,9	2 470,6	3 009,3
2011	15 250,3	5 745,7	9 504,6	4 346,9	5 157,7
2012	26 942,6	9 761,7	17 180,9	7 326,6	9 854,4
2013	33 361,5	12 000,7	21 360,8	9 786,6	11 574,3

Table 1.10.1 continued

	Micro, small and medium-sized entities	Of which			
		medium-sized entities	micro and small entities	of which	
				micro entities	small entities
State ownership					
Republic of Belarus					
2009	11 114,3	7 202,5	3 911,8	201,3	3 710,5
2010	11 859,9	7 553,1	4 306,8	323,8	3 983,0
2011	15 543,5	9 758,0	5 785,5	327,5	5 458,0
2012	25 723,7	17 357,7	8 366,0	524,6	7 841,5
2013	31 638,2	20 889,6	10 748,6	766,7	9 981,9
Region:					
Brest					
2009	1 240,0	789,2	450,8	24,6	426,2
2010	1 424,5	847,5	577,0	43,2	533,8
2011	1 809,9	1 168,5	641,4	57,4	584,0
2012	2 840,6	1 620,5	1 220,1	76,5	1 143,6
2013	4 498,4	2 711,0	1 787,4	103,3	1 684,2
Vitebsk					
2009	1 352,1	932,3	419,8	45,3	374,5
2010	1 552,7	1 096,1	456,6	62,5	394,1
2011	2 334,2	1 629,4	704,8	76,0	628,8
2012	4 349,5	3 150,7	1 198,8	126,9	1 071,9
2013	4 953,3	3 281,1	1 672,2	166,8	1 505,4
Gomel					
2009	1 600,8	1 225,6	375,2	20,8	354,4
2010	1 673,2	1 345,2	328,0	78,6	249,4
2011	1 997,2	1 669,1	328,1	31,6	296,5
2012	3 328,8	2 841,1	487,7	54,5	433,2
2013	3 365,3	2 668,2	697,1	95,8	601,3
Grodno					
2009	1 304,1	782,4	521,7	25,5	496,2
2010	1 418,0	867,1	550,9	33,5	517,4
2011	1 578,1	1 011,2	566,9	42,0	524,9
2012	2 863,4	1 515,9	1 347,5	65,1	1 282,3
2013	3 696,4	2 394,5	1 301,9	98,6	1 203,3
Minsk City					
2009	3 014,8	1 542,9	1 471,9	29,8	1 442,1
2010	3 507,4	1 734,7	1 772,7	38,0	1 734,7
2011	4 929,2	2 211,3	2 717,9	46,6	2 671,2
2012	7 366,7	4 501,2	2 865,5	68,4	2 797,1
2013	9 262,6	5 617,4	3 645,2	131,2	3 514,1
Minsk					
2009	1 627,7	1 208,6	419,1	36,3	382,8
2010	1 300,0	969,7	330,3	43,9	286,4
2011	1 630,1	1 155,0	475,1	45,4	429,8
2012	2 804,9	2 121,3	683,6	77,6	606,0
2013	3 585,7	2 608,1	977,6	116,6	860,9
Mogilev					
2009	974,8	721,5	253,3	19,0	234,3
2010	984,1	692,8	291,3	24,1	267,2
2011	1 264,7	913,4	351,3	28,5	322,8
2012	2 169,8	1 606,9	562,9	55,5	507,4
2013	2 276,5	1 609,3	667,2	54,5	612,7

Table 1.10.1 continued

	Micro, small and medium-sized entities	Of which			
		medium-sized entities	micro and small entities	of which	
				micro entities	small entities
Private ownership					
Republic of Belarus					
2009	112 045,3	24 178,4	87 866,9	33 670,9	54 196,0
2010	143 753,0	29 794,0	113 959,0	44 965,7	68 993,3
2011	321 883,8	75 692,1	246 191,7	75 206,1	170 985,6
2012	506 219,5	142 847,4	363 372,1	128 762,7	234 609,4
2013	560 550,8	137 295,8	423 255,0	162 414,4	260 840,7
Region:					
Brest					
2009	8 354,5	2 855,5	5 499,0	2 202,0	3 297,0
2010	11 195,1	3 665,5	7 529,6	3 015,2	4 514,4
2011	19 826,2	6 653,0	13 173,2	5 188,2	7 985,0
2012	35 416,9	13 889,4	21 527,5	8 987,2	12 540,3
2013	42 528,2	15 034,9	27 493,3	11 690,8	15 802,5
Vitebsk					
2009	7 028,9	2 191,1	4 837,8	1 853,4	2 984,4
2010	8 664,4	2 575,1	6 089,3	2 956,1	3 133,2
2011	18 460,2	3 995,8	14 464,4	4 593,4	9 871,0
2012	37 838,4	6 221,8	31 616,6	7 556,4	24 060,2
2013	32 570,0	6 499,4	26 070,6	9 488,6	16 582,0
Gomel					
2009	6 055,1	2 041,5	4 013,6	1 815,7	2 197,9
2010	8 262,2	2 778,9	5 483,3	2 610,8	2 872,5
2011	13 930,3	4 150,5	9 779,8	4 414,7	5 365,1
2012	24 242,2	7 395,9	16 846,3	7 595,5	9 250,7
2013	33 540,8	10 796,3	22 744,5	10 655,1	12 089,4
Grodno					
2009	6 319,0	2 198,3	4 120,7	1 773,3	2 347,4
2010	7 891,9	2 623,5	5 268,4	2 261,7	3 006,7
2011	14 283,2	4 066,7	10 216,5	4 555,7	5 660,8
2012	26 884,8	6 475,7	20 409,1	7 695,9	12 713,2
2013	30 984,2	7 870,9	23 113,3	10 719,7	12 393,7
Minsk City					
2009	64 315,0	8 430,4	55 884,6	20 389,0	35 495,6
2010	82 251,5	10 702,8	71 548,7	26 071,0	45 477,7
2011	208 313,0	42 922,8	165 390,2	42 021,0	123 369,2
2012	294 462,9	82 992,9	211 470,0	70 602,8	140 867,3
2013	307 021,5	66 492,2	240 529,3	82 710,7	157 818,6
Minsk					
2009	13 739,4	4 140,8	9 598,6	3 836,7	5 761,9
2010	17 524,4	4 613,1	12 911,3	5 625,7	7 285,6
2011	33 582,2	9 215,5	24 366,7	10 269,7	14 096,9
2012	63 959,1	18 135,5	45 823,6	19 175,9	26 647,7
2013	85 126,1	21 130,9	63 995,2	27 660,4	36 334,8
Mogilev					
2009	6 233,4	2 320,8	3 912,6	1 800,8	2 111,8
2010	7 963,5	2 835,1	5 128,4	2 425,2	2 703,2
2011	13 488,8	4 687,9	8 800,9	4 163,4	4 637,6
2012	23 415,2	7 736,2	15 679,0	7 149,0	8 530,0
2013	28 780,1	9 471,2	19 308,9	9 489,2	9 819,7



Table 1.10.1 continued

	Micro, small and medium-sized entities	Of which			
		medium-sized entities	micro and small entities	of which	
				micro entities	small entities
Foreign ownership					
Republic of Belarus					
2009	9 681,2	1 797,9	7 883,3	1 946,2	5 937,1
2010	13 071,2	4 949,0	8 122,2	3 260,8	4 861,4
2011	21 528,8	6 269,1	15 259,7	5 769,9	9 489,8
2012	50 955,5	9 374,5	41 581,0	23 013,6	18 567,4
2013	56 573,8	13 299,0	43 274,8	13 164,9	30 109,9
Region:					
Brest					
2009	391,0	59,3	331,7	49,4	282,3
2010	595,5	164,8	430,7	75,3	355,4
2011	1 226,9	299,9	927,0	206,9	720,1
2012	1 840,8	274,6	1 566,2	230,9	1 335,3
2013	3 009,8	720,5	2 289,3	456,6	1 832,8
Vitebsk					
2009	465,0	99,7	365,3	34,5	330,8
2010	455,9	143,2	312,7	51,5	261,2
2011	1 012,5	313,7	698,8	106,3	592,5
2012	2 536,6	1 057,2	1 479,4	179,0	1 300,3
2013	2 316,0	1 034,2	1 281,8	246,7	1 035,0
Gomel					
2009	271,1	193,7	77,4	19,9	57,5
2010	458,9	255,9	203,0	41,2	161,8
2011	1 087,8	745,3	342,5	99,3	243,2
2012	1 707,8	1 018,3	689,5	109,2	580,3
2013	2 010,2	1 326,1	684,1	98,5	585,6
Grodno					
2009	332,5	157,0	175,5	22,9	152,6
2010	327,6	66,3	261,3	39,3	222,0
2011	583,3	160,2	423,1	101,1	322,0
2012	893,4	146,0	747,4	215,4	532,1
2013	2 543,5	1 467,2	1 076,3	348,1	728,2
Minsk City					
2009	7 043,7	959,2	6 084,5	1 582,1	4 502,4
2010	9 088,4	3 424,9	5 663,5	2 738,5	2 925,0
2011	13 980,9	3 939,8	10 041,1	4 367,1	5 674,0
2012	37 589,2	5 321,2	32 268,0	20 977,2	11 290,8
2013	37 752,3	6 436,0	31 316,3	10 249,8	21 066,5
Minsk					
2009	1 006,3	303,7	702,6	216,4	486,2
2010	1 874,1	683,3	1 190,8	293,7	897,1
2011	3 140,5	665,6	2 474,9	734,2	1 740,7
2012	5 029,8	1 138,4	3 891,4	1 179,8	2 711,6
2013	6 637,0	1 394,7	5 242,3	1 522,3	3 720,0
Mogilev					
2009	171,6	25,3	146,3	21,0	125,3
2010	270,8	210,6	60,2	21,3	38,9
2011	496,8	144,5	352,3	155,0	197,3
2012	1 357,8	418,7	939,1	122,1	817,0
2013	2 304,9	920,2	1 384,7	242,9	1 141,8

### 1.10.2. Revenues from sales of products, goods, works and services by economic activity

(billion rubles)

	Micro, small and medium-sized entities	Of which			
		medium-sized entities	micro and small entities	of which	
				micro entities	small entities
Total					
2009	132 840,9	33 178,9	99 662,0	35 818,4	63 843,6
2010	168 684,1	42 296,1	126 388,0	48 550,3	77 837,7
2011	358 956,0	91 719,1	267 236,9	81 303,5	185 933,4
2012	582 898,8	169 579,6	413 319,2	152 300,9	261 018,3
2013	648 762,8	171 484,4	477 278,4	176 346,0	300 932,5
economic activity: agriculture, hunting and forestry					
2009	4 540,7	3 685,1	855,6	296,8	558,8
2010	5 334,4	4 223,3	1 111,1	371,1	740,0
2011	9 586,1	7 573,5	2 012,6	652,9	1 359,7
2012	19 195,1	15 382,5	3 812,6	1 061,0	2 751,6
2013	20 808,3	16 248,4	4 559,9	1 388,2	3 171,7
fishing and fish farming					
2009	66,0	40,1	25,9	6,9	19,0
2010	70,2	46,0	24,2	4,9	19,3
2011	159,3	113,0	46,3	6,2	40,1
2012	195,7	149,4	46,3	12,7	33,6
2013	232,7	156,9	75,8	18,3	57,5
mining and quarrying					
2009	133,2	101,1	32,1	9,5	22,6
2010	148,9	123,7	25,2	4,0	21,2
2011	269,0	209,3	59,7	29,6	30,1
2012	366,1	274,1	92,0	17,8	74,3
2013	570,1	280,6	289,5	132,6	157,0
manufacturing					
2009	23 637,6	8 653,5	14 984,1	2 849,3	12 134,8
2010	30 093,7	11 039,3	19 054,4	4 188,2	14 866,2
2011	65 306,0	19 555,1	45 750,9	7 987,1	37 763,8
2012	120 818,4	56 358,0	64 460,4	17 271,8	47 188,6
2013	122 081,9	49 235,0	72 846,9	17 096,1	55 750,8
production and distribution of electricity, gas and water					
2009	163,0	137,0	26,0	3,6	22,4
2010	197,6	150,1	47,5	2,0	45,5
2011	300,6	194,6	106,0	6,9	99,1
2012	540,0	324,0	216,0	16,2	199,8
2013	842,4	425,4	417,0	67,6	349,4
construction					
2009	10 479,5	4 646,6	5 832,9	1 294,8	4 538,1
2010	12 746,1	5 365,1	7 381,0	2 101,5	5 279,5
2011	18 459,3	6 651,1	11 808,2	3 621,4	8 186,8
2012	33 656,5	11 387,2	22 269,3	7 416,3	14 852,9
2013	51 577,1	15 643,5	35 933,6	11 906,7	24 026,9

Table 1.10.2 continued

	Micro, small and medium-sized entities	Of which			
		medium-sized entities	micro and small entities	of which	
				micro entities	small entities
trade; repair of motor vehicles and household and personal goods					
2009	74 399,8	11 529,3	62 870,5	22 769,0	40 101,5
2010	98 199,4	16 152,6	82 046,8	31 795,3	50 251,5
2011	228 894,4	47 728,5	181 165,9	54 727,0	126 438,9
2012	350 963,8	72 019,6	278 944,2	105 793,4	173 150,8
2013	377 300,3	72 465,5	304 834,8	117 353,8	187 481,0
hotels and restaurants					
2009	1 389,3	385,5	1 003,8	235,0	768,8
2010	1 302,1	416,4	885,7	308,3	577,4
2011	2 065,6	633,7	1 431,9	509,0	922,9
2012	3 758,1	1 216,9	2 541,2	957,9	1 583,3
2013	5 267,1	1 629,8	3 637,3	1 404,5	2 232,8
transport and communications					
2009	4 565,5	1 593,4	2 972,1	1 277,2	1 694,9
2010	5 592,6	1 894,0	3 698,6	1 762,5	1 936,1
2011	10 275,4	2 898,1	7 377,3	3 338,3	4 039,0
2012	18 317,4	4 403,9	13 913,5	6 499,9	7 413,6
2013	24 520,7	5 195,0	19 325,7	9 824,7	9 501,0
financial activities					
2009	5 836,9	203,8	5 633,1	4 714,8	918,3
2010	5 383,1	39,8	5 343,3	5 010,6	332,7
2011	5 788,7	117,6	5 671,1	4 779,7	891,4
2012	4 544,6	206,0	4 338,6	3 276,1	1 062,5
2013	2 982,3	247,9	2 734,4	1 398,7	1 335,7
real estate, renting and business services					
2009	5 971,9	1 644,4	4 327,5	1 924,1	2 403,4
2010	7 717,4	2 109,0	5 608,4	2 518,8	3 089,6
2011	14 546,8	4 608,4	9 938,4	4 854,3	5 084,1
2012	23 468,9	5 163,9	18 305,0	8 140,9	10 164,1
2013	33 512,7	6 965,8	26 546,9	13 178,8	13 368,1
education					
2009	142,4	12,7	129,7	44,8	84,9
2010	141,0	10,5	130,5	56,9	73,6
2011	185,4	11,3	174,1	80,6	93,5
2012	325,7	12,7	313,0	154,5	158,6
2013	487,4	13,1	474,3	263,9	210,4
health and social work					
2009	336,3	167,9	168,4	78,8	89,6
2010	371,3	177,9	193,4	87,3	106,1
2011	555,4	234,6	320,8	141,0	179,8
2012	1 240,9	519,2	721,7	263,6	458,2
2013	1 834,9	726,9	1 108,0	394,9	713,1
community, social and personal services					
2009	1 178,8	378,5	800,3	313,8	486,5
2010	1 386,3	548,4	837,9	338,9	499,0
2011	2 518,3	1 144,6	1 373,7	569,5	804,2
2012	5 451,0	2 105,6	3 345,4	1 418,9	1 926,5
2013	6 670,0	2 175,7	4 494,3	1 917,1	2 577,2

### 1.10.3. Revenues from sales of products, goods, works and services by economic activity by regions and Minsk City in 2013

(billion rubles)

	Republic of Belarus	Of which by regions						
		Brest	Vitebsk	Gomel	Grodno	Minsk City	Minsk	Mogilev
Medium-sized entities								
Total	171 484,4	18 466,4	10 814,8	14 790,6	11 732,5	78 545,7	25 133,7	12 000,7
economic activity:								
agriculture, hunting and forestry	16 248,4	3 498,0	2 702,7	2 768,6	685,4	310,4	3 990,2	2 293,1
fishing and fish farming	156,9	31,2	–	45,5	–	–	80,2	–
mining and quarrying	280,6	66,2	25,4	–	9,3	–	73,9	105,8
manufacturing	49 235,0	5 530,5	3 422,5	4 946,5	5 767,8	16 030,0	9 333,9	4 203,8
production and distribution of electricity, gas and water	425,4	72,7	129,7	24,5	28,9	54,4	24,9	90,3
construction	15 643,5	2 436,3	1 737,1	2 370,4	1 828,8	3 339,3	2 785,1	1 146,4
trade; repair of motor vehicles and household and personal goods	72 465,5	5 353,6	1 459,4	3 132,4	2 481,2	50 345,1	6 482,1	3 211,8
hotels and restaurants	1 629,8	218,2	118,6	170,0	106,1	874,1	58,3	84,6
transport and communications	5 195,0	669,3	799,3	542,2	473,0	1 853,4	737,7	120,2
financial activities	247,9	–	–	–	–	247,9	–	–
real estate, renting and business services	6 965,8	266,6	240,5	583,6	248,6	4 157,2	1 249,0	220,3
education	13,1	–	–	–	–	13,1	–	–
health and social work	726,9	109,5	68,7	75,0	20,9	252,7	158,1	42,0
community, social and personal services	2 175,7	214,2	110,8	132,0	82,5	993,3	160,4	482,5

Table 1.10.3 continued

	Republic of Belarus	Of which by regions						
		Brest	Vitebsk	Gomel	Grodno	Minsk City	Minsk	Mogilev
Micro and small entities								
Total	477 278,4	31 570,1	29 024,5	24 125,7	25 491,6	275 490,8	70 215,0	21 360,8
economic activity:								
agriculture, hunting and forestry	4 559,9	973,2	547,6	511,5	598,8	70,7	1 210,4	647,6
fishing and fish farming	75,8	20,2	20,9	2,0	8,5	0,3	12,4	11,5
mining and quarrying	289,5	21,5	0,3	36,6	110,6	13,0	97,3	10,2
manufacturing	72 846,9	7 225,2	5 748,6	4 491,0	5 625,5	25 886,3	18 243,3	5 627,0
production and distribution of electricity, gas and water	417,0	0,0	94,5	19,9	0,0	206,0	90,6	6,0
construction	35 933,6	2 662,3	2 078,9	3 282,4	2 338,2	16 962,9	6 172,9	2 435,9
trade; repair of motor vehicles and household and personal goods	304 834,8	15 623,8	16 053,7	12 671,7	13 327,5	200 634,7	36 508,0	10 015,3
hotels and restaurants	3 637,3	389,7	279,2	343,9	337,0	1 541,3	447,1	299,2
transport and communications	19 325,7	2 844,2	2 327,7	1 169,5	1 998,5	6 696,3	3 235,8	1 053,7
financial activities	2 734,4	131,1	54,0	50,6	29,9	2 335,2	117,7	16,0
real estate, renting and business services	26 546,9	1 180,5	1 418,0	1 156,6	773,3	17 777,7	3 407,3	833,6
education	474,3	30,3	40,6	53,8	37,8	224,0	58,0	29,8
health and social work	1 108,0	70,3	57,8	130,7	59,1	518,7	216,8	54,6
community, social and personal services	4 494,3	397,8	302,7	205,5	246,7	2 623,7	397,5	320,5

Table 1.10.3 continued

	Republic of Belarus	Of which by regions						
		Brest	Vitebsk	Gomel	Grodno	Minsk City	Minsk	Mogilev
Micro entities								
Total	176 346,0	12 250,6	9 902,0	10 849,4	11 166,3	93 091,6	29 299,3	9 786,6
economic activity:								
agriculture, hunting and forestry	1 388,2	302,5	119,5	178,3	227,8	27,1	378,8	154,2
fishing and fish farming	18,3	2,5	0,9	2,0	5,2	0,3	5,0	2,3
mining and quarrying	132,6	7,7	0,3	0,9	88,5	7,2	28,0	–
manufacturing	17 096,1	1 223,5	996,1	1 361,0	1 246,0	6 565,4	4 354,8	1 349,4
production and distribution of electricity, gas and water	67,6	0,0	2,7	0,3	0,0	29,5	29,0	6,0
construction	11 906,7	831,5	565,9	1 001,0	770,9	5 439,5	2 551,0	747,0
trade; repair of motor vehicles and household and personal goods	117 353,8	7 412,8	6 571,3	6 590,8	6 914,6	66 495,1	17 352,4	6 016,7
hotels and restaurants	1 404,5	211,9	123,9	165,4	108,8	467,5	196,2	130,9
transport and communications	9 824,7	1 403,5	658,7	721,0	1 099,3	3 371,0	1 948,0	623,2
financial activities	1 398,7	78,7	47,3	34,2	23,8	1 136,8	63,8	14,2
real estate, renting and business services	13 178,8	619,1	644,3	629,1	439,7	8 277,2	2 056,6	512,8
education	263,9	9,8	23,4	24,3	19,7	136,7	37,6	12,5
health and social work	394,9	46,3	37,2	39,5	29,8	164,6	56,0	21,5
community, social and personal services	1 917,1	100,8	110,6	101,5	192,3	973,8	242,2	195,9

Table 1.10.3 continued

	Republic of Belarus	Of which by regions						
		Brest	Vitebsk	Gomel	Grodno	Minsk City	Minsk	Mogilev
Small entities								
Total	300 932,5	19 319,5	19 122,5	13 276,3	14 325,2	182 399,1	40 915,7	11 574,3
economic activity:								
agriculture, hunting and forestry	3 171,7	670,7	428,1	333,2	371,0	43,6	831,6	493,4
fishing and fish farming	57,5	17,7	20,0	–	3,3	–	7,3	9,2
mining and quarrying	157,0	13,8	–	35,7	22,1	5,9	69,3	10,2
manufacturing	55 750,8	6 001,7	4 752,5	3 130,0	4 379,5	19 320,9	13 888,4	4 277,7
production and distribution of electricity, gas and water	349,4	–	91,8	19,6	–	176,5	61,6	–
construction	24 026,9	1 830,9	1 513,1	2 281,3	1 567,4	11 523,4	3 621,9	1 689,0
trade; repair of motor vehicles and household and personal goods	187 481,0	8 210,9	9 482,4	6 080,9	6 412,9	134 139,6	19 155,7	3 998,5
hotels and restaurants	2 232,8	177,8	155,3	178,5	228,3	1 073,7	250,9	168,3
transport and communications	9 501,0	1 440,7	1 669,0	448,5	899,2	3 325,4	1 287,8	430,5
financial activities	1 335,7	52,4	6,7	16,4	6,0	1 198,4	54,0	1,9
real estate, renting and business services	13 368,1	561,4	773,7	527,5	333,5	9 500,5	1 350,7	320,8
education	210,4	20,5	17,3	29,5	18,2	87,3	20,4	17,3
health and social work	713,1	23,9	20,7	91,2	29,3	354,1	160,8	33,1
community, social and personal services	2 577,2	297,0	192,1	104,0	54,5	1 649,9	155,2	124,5

**1.10.4. Revenues from sales of products, goods, works and services  
per per average employee by regions and Minsk City**

(million rubles)

	Micro, small and medium-sized entities	Of which			
		medium-sized entities	micro and small entities	of which	
				micro entities	small entities
Republic of Belarus					
2009	124,5	78,7	154,5	141,7	162,8
2010	158,9	102,1	195,3	179,4	206,7
2011	350,6	240,1	416,4	300,8	500,4
2012	580,3	473,0	639,9	560,0	698,0
2013	633,7	493,8	705,6	596,0	790,7
Region:					
Brest					
2009	72,8	57,8	85,9	79,0	90,3
2010	95,3	74,0	113,1	101,4	121,2
2011	170,2	135,1	198,6	183,1	208,9
2012	316,2	284,7	340,7	329,0	348,4
2013	388,0	341,7	421,4	385,2	448,2
Vitebsk					
2009	72,5	52,0	93,6	82,3	100,8
2010	89,8	62,8	117,9	124,9	112,8
2011	194,6	106,4	282,1	206,0	335,5
2012	418,5	196,8	636,7	349,0	843,5
2013	377,1	226,9	500,5	406,1	568,9
Gomel					
2009	66,7	58,9	74,4	79,8	71,1
2010	86,5	72,0	101,2	106,7	97,1
2011	159,3	135,9	178,6	176,5	180,3
2012	281,2	238,5	316,5	310,0	321,6
2013	358,6	310,3	396,5	390,8	401,2



Table 1.10.4 continued

	Micro, small and medium-sized entities	Of which			
		medium-sized entities	micro and small entities	of which	
				micro entities	small entities
Grodno					
2009	83,0	77,5	86,9	83,1	89,4
2010	110,0	107,7	111,3	100,8	119,0
2011	188,9	164,4	203,0	202,9	203,1
2012	345,5	281,6	376,3	348,5	393,6
2013	428,3	389,0	449,1	419,9	474,9
Minsk City					
2009	231,2	143,4	258,5	230,4	276,3
2010	289,3	198,2	318,8	284,9	342,2
2011	704,3	643,5	723,2	451,5	917,9
2012	1 054,9	1 311,4	982,6	856,1	1 076,8
2013	1 078,6	1 125,9	1 065,8	858,3	1 215,9
Minsk					
2009	96,7	75,9	113,0	109,4	115,3
2010	120,0	83,9	147,6	143,6	150,6
2011	223,7	154,8	272,7	256,6	284,9
2012	423,4	321,2	489,6	458,1	513,7
2013	536,4	393,4	616,6	553,9	671,1
Mogilev					
2009	72,6	67,1	77,0	82,0	73,7
2010	96,4	89,8	101,5	104,8	98,9
2011	170,4	149,8	185,8	193,2	180,0
2012	311,1	267,0	343,3	339,0	346,6
2013	380,5	352,2	398,5	408,1	390,7

### 1.10.5. Revenues from sales of products, goods, works and services per average employee by economic activity

(million rubles)

	Micro, small and medium-sized entities	Of which			
		medium-sized entities	micro and small entities	of which	
				micro entities	small entities
Total					
2009	124,5	78,7	154,5	141,7	162,8
2010	158,9	102,1	195,3	179,4	206,7
2011	350,6	240,1	416,4	300,8	500,4
2012	580,3	473,0	639,9	560,0	698,0
2013	633,7	493,8	705,6	596,0	790,7
economic activity: agriculture, hunting and forestry					
2009	30,1	28,1	43,1	52,9	39,3
2010	37,3	33,9	60,2	68,1	56,9
2011	73,0	64,5	144,5	287,5	116,6
2012	151,6	136,5	273,0	554,9	228,3
2013	175,6	158,9	279,9	331,4	262,0
fishing and fish farming					
2009	40,5	41,4	39,1	40,0	38,7
2010	43,0	42,8	43,3	32,2	47,4
2011	109,6	103,7	127,2	90,9	135,6
2012	135,0	128,3	161,9	142,3	170,7
2013	157,9	148,3	182,2	145,5	198,1
mining and quarrying					
2009	58,3	53,6	80,2	105,0	73,0
2010	67,4	69,2	59,8	79,3	57,2
2011	127,1	127,1	127,1	318,0	80,0
2012	181,3	170,4	223,9	174,3	240,3
2013	276,0	186,4	516,1	1 095,8	356,7
manufacturing					
2009	94,0	96,0	93,0	71,0	100,2
2010	119,1	120,0	118,6	96,5	126,8
2011	259,6	226,5	276,9	176,5	314,7
2012	476,9	668,2	381,4	374,9	383,8
2013	489,2	591,1	438,2	354,9	472,2
production and distribution of electricity, gas and water					
2009	39,9	39,2	44,0	63,0	42,0
2010	55,7	48,9	99,9	44,4	105,8
2011	85,9	65,2	206,6	93,6	225,7
2012	173,7	142,3	259,6	197,0	266,4
2013	273,1	193,8	468,6	515,9	460,4
construction					
2009	67,2	67,2	67,2	63,1	68,4
2010	82,8	80,1	84,9	86,0	84,5
2011	129,5	117,7	137,2	136,9	137,3
2012	257,1	224,9	277,5	295,5	269,3
2013	362,7	314,1	388,9	404,6	381,6

Table 1.10.5 continued

	Micro, small and medium-sized entities	Of which			
		medium-sized entities	micro and small entities	of which	
				micro entities	small entities
trade; repair of motor vehicles and household and personal goods					
2009	296,4	263,7	303,3	203,4	420,7
2010	384,1	347,9	392,2	271,2	546,5
2011	927,8	1 117,0	888,2	476,8	1 417,7
2012	1 434,7	1 834,1	1 358,3	915,2	1 929,0
2013	1 489,9	1 722,4	1 443,5	977,3	2 058,0
hotels and restaurants					
2009	49,7	42,3	53,2	34,8	63,4
2010	46,5	46,7	46,5	42,3	49,0
2011	76,0	79,2	74,7	66,1	80,5
2012	140,5	156,9	133,9	129,1	136,9
2013	189,7	205,2	183,5	175,3	189,1
transport and communications					
2009	57,3	57,0	57,4	49,4	65,4
2010	76,2	77,5	75,5	66,3	86,4
2011	151,2	149,0	152,1	125,5	184,4
2012	274,2	267,7	276,3	241,0	316,9
2013	342,9	337,7	344,4	301,7	403,3
financial activities					
2009	2 380,5	320,4	3 102,0	5 181,1	1 013,6
2010	2 202,6	124,4	2 515,7	5 010,6	296,0
2011	2 234,2	269,1	2 632,8	4 170,8	884,3
2012	1 760,8	324,4	2 229,5	3 342,9	1 099,9
2013	1 082,1	359,8	1 322,9	1 180,3	1 514,4
real estate, renting and business services					
2009	64,7	60,2	66,6	73,7	61,7
2010	78,3	71,8	81,0	86,7	76,9
2011	143,4	156,0	138,2	160,3	122,1
2012	234,1	196,4	247,4	253,5	242,8
2013	319,0	266,3	336,4	374,5	305,8
education					
2009	35,9	33,8	36,1	40,4	34,2
2010	38,0	30,8	38,7	46,1	34,4
2011	49,4	37,8	50,5	56,2	46,4
2012	89,7	68,9	90,8	102,2	81,8
2013	133,0	91,2	134,7	146,0	122,8
health and social work					
2009	37,4	37,4	37,4	33,9	41,1
2010	42,3	44,1	40,8	34,0	48,9
2011	64,7	61,6	67,1	56,4	78,9
2012	138,3	143,9	134,5	94,1	178,8
2013	185,6	185,2	185,8	133,8	236,8
community, social and personal services					
2009	34,7	33,3	35,4	27,9	42,7
2010	40,9	50,6	36,4	28,1	45,6
2011	76,4	98,6	64,3	48,9	82,9
2012	164,4	183,7	154,2	126,3	184,0
2013	203,4	203,2	203,4	160,8	253,5

### 1.10.6. Net cost of products, goods, works and services sold by ownership type by regions and Minsk City

(billion rubles)

	Micro, small and medium-sized entities	Of which			
		medium-sized entities	micro and small entities	of which	
				micro entities	small entities
Total					
Republic of Belarus					
2010	140 905,5	35 095,4	105 810,1	40 164,8	65 645,3
2011	279 558,4	76 229,0	203 329,4	62 929,4	140 400,0
2012	455 068,7	138 798,2	316 270,5	122 024,0	194 246,5
2013	514 695,0	144 279,3	370 415,7	139 499,8	230 915,9
Region:					
Brest					
2010	10 902,0	3 965,2	6 936,8	2 545,4	4 391,4
2011	17 770,9	6 412,1	11 358,8	4 233,7	7 125,1
2012	31 944,8	12 497,0	19 447,8	7 439,3	12 008,5
2013	40 956,8	15 287,5	25 669,3	9 980,1	15 689,2
Vitebsk					
2010	9 050,2	3 296,7	5 753,5	2 614,6	3 138,9
2011	17 397,9	4 862,6	12 535,3	3 853,0	8 682,3
2012	35 283,0	8 594,7	26 688,3	6 257,7	20 430,6
2013	32 002,0	9 264,9	22 737,1	7 974,2	14 762,9
Gomel					
2010	8 491,2	3 685,6	4 805,6	2 205,3	2 600,3
2011	13 243,6	5 153,5	8 090,1	3 569,1	4 521,0
2012	23 088,3	8 897,3	14 191,0	6 232,5	7 958,5
2013	31 097,4	11 888,5	19 208,9	8 694,6	10 514,3
Grodno					
2010	7 813,4	2 935,1	4 878,3	1 899,8	2 978,5
2011	12 652,6	4 138,2	8 514,4	3 671,5	4 842,9
2012	23 983,2	6 267,7	17 715,5	6 357,1	11 358,4
2013	29 789,8	9 308,5	20 481,3	8 958,9	11 522,4
Minsk City					
2010	80 171,1	12 743,1	67 428,0	24 094,5	43 333,5
2011	177 340,4	42 392,6	134 947,8	35 715,7	99 232,1
2012	263 898,8	78 423,8	185 475,0	73 800,5	111 674,6
2013	277 960,2	68 279,0	209 681,2	73 177,6	136 503,6
Minsk					
2010	16 855,0	5 315,0	11 540,0	4 770,2	6 769,8
2011	29 078,2	8 639,7	20 438,5	8 457,0	11 981,5
2012	55 188,2	16 261,0	38 927,2	16 027,1	22 900,1
2013	75 460,6	20 171,6	55 289,0	22 828,9	32 460,1
Mogilev					
2010	7 622,7	3 154,8	4 467,9	2 035,0	2 432,9
2011	12 074,7	4 630,2	7 444,5	3 429,4	4 015,1
2012	21 682,4	7 856,7	13 825,7	5 909,9	7 915,8
2013	27 428,2	10 079,4	17 348,8	7 885,4	9 463,4

Table 1.10.6 continued

	Micro, small and medium-sized entities	Of which			
		medium-sized entities	micro and small entities	of which	
				micro entities	small entities
State ownership					
Republic of Belarus					
2010	9 762,0	6 258,9	3 503,1	248,4	3 254,7
2011	12 637,0	7 938,2	4 698,8	254,8	4 444,0
2012	20 720,0	14 014,7	6 705,3	423,1	6 282,2
2013	25 926,2	17 242,2	8 684,0	593,2	8 090,8
Region:					
Brest					
2010	1 158,2	706,1	452,1	31,7	420,4
2011	1 498,0	990,4	507,6	42,1	465,6
2012	2 313,7	1 343,3	970,4	58,3	912,0
2013	3 729,6	2 302,5	1 427,1	79,7	1 347,3
Vitebsk					
2010	1 367,6	985,0	382,6	54,0	328,6
2011	1 973,8	1 391,5	582,3	65,8	516,5
2012	3 645,4	2 657,3	988,1	112,0	876,1
2013	4 289,8	2 873,1	1 416,7	148,3	1 268,4
Gomel					
2010	1 401,4	1 139,8	261,6	60,5	201,1
2011	1 568,9	1 315,0	253,9	23,2	230,8
2012	2 652,7	2 261,5	391,2	40,1	351,1
2013	2 773,3	2 233,4	539,9	67,6	472,3
Grodno					
2010	1 137,8	707,0	430,8	24,6	406,2
2011	1 264,9	808,3	456,6	32,0	424,5
2012	2 210,4	1 201,9	1 008,5	51,1	957,5
2013	2 858,8	1 886,5	972,3	71,9	900,3
Minsk City					
2010	2 753,4	1 275,9	1 477,5	29,5	1 448,0
2011	3 898,6	1 671,5	2 227,1	35,2	2 191,8
2012	5 883,4	3 540,9	2 342,5	57,5	2 285,0
2013	7 445,3	4 454,4	2 990,9	96,2	2 894,8
Minsk					
2010	1 117,7	853,7	264,0	32,5	231,5
2011	1 370,3	984,3	386,0	36,0	350,0
2012	2 257,0	1 706,6	550,4	61,5	488,9
2013	2 969,9	2 176,2	793,7	88,8	704,9
Mogilev					
2010	826,0	591,5	234,5	15,6	218,9
2011	1 062,5	777,2	285,3	20,5	264,8
2012	1 757,4	1 303,2	454,2	42,6	411,6
2013	1 859,5	1 316,1	543,4	40,7	502,7

Table 1.10.6 continued

	Micro, small and medium-sized entities	Of which			
		medium-sized entities	micro and small entities	of which	
				micro entities	small entities
Private ownership					
Republic of Belarus					
2010	120 358,7	24 702,4	95 656,3	37 252,2	58 404,1
2011	250 529,1	63 468,8	187 060,3	58 250,4	128 809,9
2012	392 834,9	117 108,5	275 726,4	101 879,5	173 846,9
2013	443 552,6	116 170,1	327 382,5	128 381,1	199 001,4
Region:					
Brest					
2010	9 247,5	3 114,9	6 132,6	2 451,3	3 681,3
2011	15 364,1	5 197,1	10 167,0	4 030,8	6 136,2
2012	28 203,9	10 944,5	17 259,4	7 189,5	10 070,0
2013	34 748,4	12 449,2	22 299,2	9 501,2	12 798,1
Vitebsk					
2010	7 295,6	2 186,4	5 109,2	2 514,4	2 594,8
2011	14 665,5	3 219,7	11 445,8	3 705,1	7 740,7
2012	29 867,5	5 007,9	24 859,6	6 009,8	18 849,8
2013	25 779,7	5 488,9	20 290,8	7 643,2	12 647,7
Gomel					
2010	6 687,5	2 313,8	4 373,7	2 110,3	2 263,4
2011	10 826,0	3 240,4	7 585,6	3 472,6	4 113,0
2012	19 003,9	5 752,7	13 251,2	6 105,7	7 145,5
2013	26 580,0	8 505,5	18 074,5	8 553,0	9 521,5
Grodno					
2010	6 410,2	2 169,1	4 241,1	1 844,7	2 396,4
2011	10 946,4	3 192,6	7 753,8	3 559,5	4 194,3
2012	21 059,0	4 939,7	16 119,3	6 143,5	9 975,9
2013	24 811,2	6 164,7	18 646,5	8 619,8	10 026,7
Minsk City					
2010	69 962,6	8 638,0	61 324,6	21 834,3	39 490,3
2011	162 788,9	37 707,2	125 081,7	32 359,9	92 721,8
2012	227 042,3	70 634,3	156 408,0	55 670,9	100 737,1
2013	240 880,4	58 760,0	182 120,4	64 906,4	117 214,0
Minsk					
2010	14 182,1	3 885,6	10 296,5	4 497,0	5 799,5
2011	25 299,0	7 161,7	18 137,3	7 834,2	10 303,1
2012	48 949,4	13 670,4	35 279,0	15 013,7	20 265,3
2013	67 245,9	16 935,0	50 310,9	21 520,0	28 790,9
Mogilev					
2010	6 573,3	2 394,7	4 178,6	2 000,2	2 178,4
2011	10 639,2	3 750,1	6 889,1	3 288,3	3 600,8
2012	18 708,9	6 159,1	12 549,8	5 746,4	6 803,4
2013	23 507,0	7 866,8	15 640,2	7 637,5	8 002,7

Table 1.10.6 continued

	Micro, small and medium-sized entities	Of which			
		medium-sized entities	micro and small entities	of which	
				micro entities	small entities
Foreign ownership					
Republic of Belarus					
2010	10 784,8	4 134,1	6 650,7	2 664,3	3 986,4
2011	16 392,4	4 822,1	11 570,3	4 424,1	7 146,2
2012	41 513,9	7 675,1	33 838,8	19 721,4	14 117,4
2013	45 216,2	10 867,0	34 349,2	10 525,5	23 823,7
Region:					
Brest					
2010	496,5	144,3	352,2	62,6	289,6
2011	908,7	224,6	684,1	160,7	523,4
2012	1 427,2	209,2	1 218,0	191,5	1 026,6
2013	2 478,8	535,8	1 943,0	399,2	1 543,8
Vitebsk					
2010	387,1	125,4	261,7	46,2	215,5
2011	758,6	251,4	507,2	82,1	425,1
2012	1 770,2	929,5	840,7	136,0	704,7
2013	1 932,5	903,0	1 029,5	182,7	846,8
Gomel					
2010	402,2	231,9	170,3	34,5	135,8
2011	848,6	598,0	250,6	73,3	177,3
2012	1 431,7	883,1	548,6	86,7	461,9
2013	1 744,2	1 149,6	594,6	74,0	520,5
Grodno					
2010	265,3	59,0	206,3	30,4	175,9
2011	441,4	137,4	304,0	80,0	224,0
2012	713,7	126,1	587,6	162,5	425,1
2013	2 119,8	1 257,2	862,6	267,1	595,4
Minsk City					
2010	7 455,1	2 829,2	4 625,9	2 230,8	2 395,1
2011	10 653,0	3 014,0	7 639,0	3 320,5	4 318,5
2012	30 973,1	4 248,7	26 724,4	18 072,0	8 652,5
2013	29 634,5	5 064,6	24 569,9	8 175,0	16 394,8
Minsk					
2010	1 555,1	575,7	979,4	240,6	738,8
2011	2 409,0	493,7	1 915,3	586,9	1 328,4
2012	3 981,8	884,0	3 097,8	951,8	2 146,0
2013	5 244,8	1 060,4	4 184,4	1 220,1	2 964,3
Mogilev					
2010	223,5	168,6	54,9	19,2	35,7
2011	373,0	102,9	270,1	120,6	149,5
2012	1 216,1	394,4	821,7	120,9	700,8
2013	2 061,8	896,5	1 165,3	207,3	958,0

**1.10.7. Net cost of products, goods, works and services sold by economic activity**

(billion rubles)

	Micro, small and medium-sized entities	Of which			
		medium-sized entities	micro and small entities	of which	
				micro entities	small entities
Total					
2010	140 905,5	35 095,4	105 810,1	40 164,8	65 645,3
2011	279 558,4	76 229,0	203 329,4	62 929,4	140 400,0
2012	455 068,7	138 798,2	316 270,5	122 024,0	194 246,5
2013	514 695,0	144 279,3	370 415,7	139 499,8	230 915,9
economic activity: agriculture, hunting and forestry					
2010	4 859,8	3 979,2	880,6	268,3	612,3
2011	7 501,4	6 032,4	1 469,0	482,1	986,9
2012	14 713,0	11 903,9	2 809,1	770,7	2 038,3
2013	17 694,8	14 188,9	3 505,9	997,0	2 508,8
fishing and fish farming					
2010	73,7	48,6	25,1	4,3	20,8
2011	137,0	99,4	37,6	4,9	32,7
2012	156,9	120,6	36,3	9,7	26,6
2013	238,4	169,3	69,1	14,1	55,0
mining and quarrying					
2010	127,4	109,3	18,1	2,5	15,6
2011	212,5	170,9	41,6	18,8	22,8
2012	299,7	236,3	63,4	13,2	50,2
2013	467,3	252,9	214,4	101,2	113,2
manufacturing					
2010	23 943,6	8 858,7	15 084,9	3 214,3	11 870,6
2011	48 899,9	14 388,3	34 511,6	5 941,4	28 570,2
2012	92 325,4	43 043,8	49 281,6	13 270,5	36 011,0
2013	97 062,6	39 894,7	57 167,9	13 174,5	43 993,5
production and distribution of electricity, gas and water					
2010	157,0	122,9	34,1	1,4	32,7
2011	247,9	167,6	80,3	3,9	76,4
2012	428,9	266,7	162,2	11,8	150,4
2013	683,7	355,2	328,5	52,3	276,2
construction					
2010	10 126,7	4 441,6	5 685,1	1 558,0	4 127,1
2011	14 766,2	5 595,8	9 170,4	2 712,4	6 458,0
2012	25 892,9	9 151,4	16 741,5	5 454,5	11 287,0
2013	39 411,5	12 590,4	26 821,1	8 586,9	18 234,2



Table 1.10.7 continued

	Micro, small and medium-sized entities	Of which			
		medium-sized entities	micro and small entities	of which	
				micro entities	small entities
trade; repair of motor vehicles and household and personal goods					
2010	83 608,2	13 382,1	70 226,1	26 374,1	43 852,0
2011	179 555,2	41 924,8	137 630,4	42 419,8	95 210,6
2012	276 803,2	62 710,3	214 092,9	86 600,5	127 492,4
2013	300 776,5	62 943,5	237 833,0	95 489,2	142 343,7
hotels and restaurants					
2010	1 085,2	341,8	743,4	267,6	475,8
2011	1 689,5	503,9	1 185,6	439,2	746,4
2012	3 081,1	988,7	2 092,4	799,6	1 292,8
2013	4 416,7	1 365,9	3 050,8	1 202,1	1 848,7
transport and communications					
2010	4 680,1	1 602,3	3 077,8	1 436,6	1 641,2
2011	8 487,1	2 520,2	5 966,9	2 670,0	3 296,9
2012	15 317,3	3 888,9	11 428,4	5 226,4	6 202,1
2013	20 827,1	4 516,8	16 310,3	8 195,9	8 114,4
financial activities					
2010	5 223,9	24,5	5 199,4	4 955,3	244,1
2011	5 090,6	70,7	5 019,9	4 576,2	443,8
2012	3 746,2	126,4	3 619,8	2 976,5	643,3
2013	1 917,4	156,0	1 761,4	992,7	768,7
real estate, renting and business services					
2010	5 415,6	1 553,5	3 862,1	1 678,4	2 183,7
2011	10 177,2	3 528,0	6 649,2	3 003,0	3 646,2
2012	16 410,9	4 168,6	12 242,3	5 332,4	6 909,9
2013	23 646,4	5 379,5	18 266,9	8 567,2	9 699,7
education					
2010	112,5	8,5	104,0	46,8	57,2
2011	148,6	9,8	138,8	65,2	73,5
2012	259,1	11,0	248,1	127,2	121,0
2013	409,0	10,7	398,3	222,5	175,8
health and social work					
2010	321,4	144,4	177,0	80,2	96,8
2011	503,5	208,7	294,8	127,7	167,1
2012	1 052,8	405,0	647,8	224,0	423,8
2013	1 568,6	604,1	964,5	341,6	622,9
community, social and personal services					
2010	1 170,4	478,0	692,4	277,0	415,4
2011	2 124,1	990,8	1 133,3	464,8	668,5
2012	4 556,6	1 752,0	2 804,6	1 206,9	1 597,6
2013	5 543,7	1 820,1	3 723,6	1 562,4	2 161,1

**1.10.8. Net cost of products, goods, works and services sold  
by economic activity by regions and Minsk City in 2013**

(billion rubles)

	Republic of Belarus	Of which by regions						
		Brest	Vitebsk	Gomel	Grodno	Minsk City	Minsk	Mogilev
Medium-sized entities								
Total	144 279,3	15 287,5	9 264,9	11 888,5	9 308,5	68 279,0	20 171,6	10 079,4
economic activity:								
agriculture, hunting and forestry	14 188,9	2 997,5	2 489,3	2 394,2	575,1	229,4	3 526,5	1 976,8
fishing and fish farming	169,3	40,1	–	55,4	–	–	73,8	–
mining and quarrying	252,9	64,2	20,8	–	13,1	–	69,9	84,9
manufacturing	39 894,7	4 400,3	2 864,4	3 959,1	4 425,4	13 607,4	6 954,9	3 683,3
production and distribution of electricity, gas and water	355,2	60,2	115,6	19,2	20,6	39,4	19,9	80,4
construction	12 590,4	1 972,7	1 377,7	1 868,7	1 430,7	2 661,8	2 332,8	945,8
trade; repair of motor vehicles and household and personal goods	62 943,5	4 484,7	1 276,0	2 353,3	2 090,6	44 913,4	5 354,6	2 470,8
hotels and restaurants	1 365,9	180,6	99,6	142,2	91,7	725,8	52,6	73,2
transport and communications	4 516,8	598,4	694,5	447,7	371,2	1 677,8	613,2	114,0
financial activities	156,0	–	–	–	–	156,0	–	–
real estate, renting and business services	5 379,5	211,6	182,2	471,9	192,3	3 264,5	894,1	162,9
education	10,7	–	–	–	–	10,7	–	–
health and social work	604,1	89,6	49,7	70,1	19,2	201,7	138,9	34,9
community, social and personal services	1 820,1	187,6	95,1	106,7	78,6	759,4	140,4	452,3

Table 1.10.8 continued

	Republic of Belarus	Of which by regions						
		Brest	Vitebsk	Gomel	Grodno	Minsk City	Minsk	Mogilev
Micro and small entities								
Total	370 415,7	25 669,3	22 737,1	19 208,9	20 481,3	209 681,2	55 289,0	17 348,8
economic activity:								
agriculture, hunting and forestry	3 505,9	736,1	451,9	379,2	438,0	57,4	938,2	505,0
fishing and fish farming	69,1	21,3	18,3	1,5	6,3	0,4	10,9	10,4
mining and quarrying	214,4	19,5	0,2	23,8	93,1	5,1	68,6	4,1
manufacturing	57 167,9	5 805,6	4 363,0	3 621,8	4 458,5	20 182,9	14 175,1	4 561,0
production and distribution of electricity, gas and water	328,5	0,0	82,6	14,9	–	146,2	83,9	1,0
construction	26 821,1	2 018,9	1 591,9	2 248,2	1 724,6	12 837,7	4 539,3	1 860,6
trade; repair of motor vehicles and household and personal goods	237 833,0	12 872,8	12 788,9	10 499,6	10 920,1	152 870,7	29 540,3	8 340,6
hotels and restaurants	3 050,8	334,6	235,0	296,0	286,9	1 257,5	385,1	255,6
transport and communications	16 310,3	2 549,5	1 871,8	974,4	1 691,0	5 718,3	2 633,3	871,9
financial activities	1 761,4	75,3	38,2	30,7	21,8	1 510,2	73,0	12,3
real estate, renting and business services	18 266,9	806,7	969,7	774,9	558,5	12 291,2	2 275,7	590,1
education	398,3	24,0	34,3	44,7	30,7	187,5	53,5	23,6
health and social work	964,5	57,9	50,7	116,6	49,6	451,4	192,9	45,4
community, social and personal services	3 723,6	346,9	240,5	182,7	202,2	2 164,7	319,2	267,3

Table 1.10.8 continued

	Republic of Belarus	Of which by regions						
		Brest	Vitebsk	Gomel	Grodno	Minsk City	Minsk	Mogilev
Micro entities								
Total	139 499,8	9 980,1	7 974,2	8 694,6	8 958,9	73 177,6	22 828,9	7 885,4
economic activity:								
agriculture, hunting and forestry	997,0	213,0	92,4	126,3	170,2	20,0	263,9	111,1
fishing and fish farming	14,1	2,2	0,7	1,5	3,6	0,4	4,0	1,7
mining and quarrying	101,2	5,4	0,2	0,7	75,3	0,3	19,4	–
manufacturing	13 174,5	975,7	771,5	1 053,6	974,1	5 052,0	3 298,2	1 049,3
production and distribution of electricity, gas and water	52,3	0,0	2,6	0,3	–	19,2	29,2	1,0
construction	8 586,9	621,0	423,6	709,1	566,6	3 934,6	1 782,3	549,8
trade; repair of motor vehicles and household and personal goods	95 489,2	6 163,1	5 416,3	5 489,0	5 656,7	53 629,2	14 129,6	5 005,4
hotels and restaurants	1 202,1	184,4	106,2	142,0	89,3	396,9	172,7	110,7
transport and communications	8 195,9	1 225,2	564,9	588,4	892,4	2 848,6	1 555,2	521,2
financial activities	992,7	40,7	34,1	24,0	16,2	821,9	45,0	10,9
real estate, renting and business services	8 567,2	409,7	415,6	420,8	315,1	5 412,4	1 262,0	331,6
education	222,5	8,2	20,1	20,0	15,8	113,1	35,7	9,5
health and social work	341,6	38,3	31,5	36,2	26,3	150,7	41,6	17,0
community, social and personal services	1 562,4	93,1	94,6	82,8	157,3	778,2	190,2	166,2

Table 1.10.8 continued

	Republic of Belarus	Of which by regions						
		Brest	Vitebsk	Gomel	Grodno	Minsk City	Minsk	Mogilev
Small entities								
Total	230 915,9	15 689,2	14 762,9	10 514,3	11 522,4	136 503,6	32 460,1	9 463,4
economic activity:								
agriculture, hunting and forestry	2 508,8	523,2	359,5	252,9	267,8	37,4	674,3	393,8
fishing and fish farming	55,0	19,1	17,6	–	2,7	–	6,9	8,7
mining and quarrying	113,2	14,2	–	23,1	17,8	4,8	49,2	4,1
manufacturing	43 993,5	4 829,9	3 591,5	2 568,1	3 484,4	15 130,9	10 876,9	3 511,7
production and distribution of electricity, gas and water	276,2	–	79,9	14,6	–	127,0	54,7	–
construction	18 234,2	1 397,9	1 168,3	1 539,1	1 158,0	8 903,1	2 757,0	1 310,7
trade; repair of motor vehicles and household and personal goods	142 343,7	6 709,7	7 372,6	5 010,6	5 263,4	99 241,5	15 410,7	3 335,2
hotels and restaurants	1 848,7	150,2	128,8	154,0	197,6	860,6	212,4	145,0
transport and communications	8 114,4	1 324,3	1 306,9	386,0	798,6	2 869,7	1 078,1	350,7
financial activities	768,7	34,6	4,1	6,6	5,6	688,3	28,0	1,4
real estate, renting and business services	9 699,7	397,0	554,1	354,0	243,4	6 878,8	1 013,8	258,6
education	175,8	15,8	14,2	24,7	14,9	74,3	17,8	14,0
health and social work	622,9	19,6	19,2	80,5	23,3	300,6	151,4	28,4
community, social and personal services	2 161,1	253,8	146,0	100,0	44,9	1 386,5	129,0	101,0

### 1.10.9. Profit, loss (-) from sales of products, goods, works and services by ownership type by regions and Minsk City

(billion rubles)

	Micro, small and medium-sized entities	Of which			
		medium-sized entities	micro and small entities	of which	
				micro entities	small entities
Total					
Republic of Belarus					
2009	6 807,9	1 646,7	5 161,2	1 844,0	3 317,2
2010	8 760,9	2 023,3	6 737,6	2 608,6	4 129,0
2011	33 519,6	8 026,1	25 493,5	8 527,6	16 965,9
2012	50 980,6	16 868,9	34 111,7	12 528,0	21 583,6
2013	42 729,3	9 783,4	32 945,9	14 394,1	18 551,8
Region:					
Brest					
2009	512,9	150,0	362,9	157,6	205,3
2010	707,2	178,6	528,6	223,7	304,9
2011	2 417,2	849,3	1 567,9	601,3	966,7
2012	3 337,1	1 488,8	1 848,3	794,9	1 053,5
2013	3 233,0	1 108,0	2 125,0	916,0	1 208,9
Vitebsk					
2009	368,2	58,3	309,9	107,8	202,1
2010	388,6	68,1	320,5	146,3	174,2
2011	2 380,3	410,1	1 970,2	353,4	1 616,8
2012	5 699,4	684,2	5 015,2	665,3	4 349,9
2013	3 069,5	391,8	2 677,7	776,6	1 901,0
Gomel					
2009	439,9	171,6	268,3	110,7	157,6
2010	608,7	188,2	420,5	199,6	220,9
2011	1 664,5	670,3	994,2	437,7	556,4
2012	2 596,1	1 068,9	1 527,2	653,9	873,2
2013	3 072,5	1 135,1	1 937,4	982,5	954,8
Grodno					
2009	449,0	138,1	310,9	131,7	179,2
2010	624,2	193,0	431,2	168,5	262,7
2011	1 831,6	518,9	1 312,7	501,1	811,6
2012	2 947,8	870,7	2 077,1	691,2	1 385,8
2013	2 850,9	934,9	1 916,0	897,4	1 018,5
Minsk City					
2009	3 881,7	917,9	2 963,8	933,2	2 030,6
2010	4 827,0	1 114,2	3 712,8	1 285,3	2 427,5
2011	19 386,4	3 988,6	15 397,8	5 034,9	10 362,9
2012	27 192,8	9 568,6	17 624,2	7 413,6	10 210,6
2013	21 015,5	3 853,0	17 162,5	7 329,1	9 833,5
Minsk					
2009	840,5	138,5	702,0	286,3	415,7
2010	1 151,0	156,1	994,9	432,5	562,4
2011	4 511,1	1 136,1	3 375,0	1 203,2	2 171,8
2012	7 236,6	2 420,1	4 816,5	1 758,9	3 057,6
2013	7 541,3	1 797,1	5 744,2	2 711,8	3 032,4
Mogilev					
2009	315,7	72,3	243,4	116,7	126,7
2010	454,2	125,1	329,1	152,7	176,4
2011	1 328,4	452,7	875,7	396,0	479,7
2012	1 970,8	767,6	1 203,2	550,2	653,0
2013	1 946,8	563,6	1 383,2	780,6	602,6

Table 1.10.9 continued

	Micro, small and medium-sized entities	Of which			
		medium-sized entities	micro and small entities	of which	
				micro entities	small entities
State ownership					
Republic of Belarus					
2009	694,6	470,8	223,8	33,5	190,3
2010	700,3	441,5	258,8	39,1	219,7
2011	1 115,7	706,4	409,3	38,1	371,2
2012	1 861,1	1 280,3	580,8	48,1	532,6
2013	1 825,4	1 092,4	733,0	104,5	628,4
Region:					
Brest					
2009	82,1	43,4	38,7	5,4	33,3
2010	89,8	47,4	42,4	7,3	35,1
2011	99,4	55,5	43,9	8,2	35,6
2012	176,9	103,1	73,8	10,3	63,5
2013	233,6	129,8	103,8	14,5	89,4
Vitebsk					
2009	28,4	9,0	19,4	4,2	15,2
2010	9,2	-6,4	15,6	1,2	14,4
2011	90,7	55,6	35,1	1,3	33,9
2012	181,3	129,4	51,9	1,9	50,0
2013	95,0	39,8	55,2	5,9	49,4
Gomel					
2009	72,4	59,3	13,1	5,1	8,0
2010	55,6	34,2	21,4	7,1	14,3
2011	164,6	133,9	30,7	5,4	25,3
2012	298,3	263,6	34,7	9,4	25,3
2013	204,0	133,8	70,2	20,2	50,0
Grodno					
2009	81,1	48,3	32,8	5,3	27,5
2010	89,2	46,7	42,5	5,7	36,8
2011	102,5	73,3	29,2	6,2	23,0
2012	249,6	119,2	130,4	8,0	122,4
2013	320,4	190,0	130,4	18,4	112,1
Minsk City					
2009	311,0	232,0	79,0	1,4	77,6
2010	369,5	282,1	87,4	4,4	83,0
2011	522,0	309,5	212,5	6,6	205,9
2012	645,4	443,2	202,2	2,8	199,5
2013	703,9	439,7	264,2	18,5	245,7
Minsk					
2009	69,9	47,6	22,3	6,9	15,4
2010	34,5	8,1	26,4	6,9	19,5
2011	69,6	37,4	32,2	4,8	27,4
2012	171,6	124,4	47,2	8,5	38,7
2013	127,9	64,0	63,9	17,6	46,3
Mogilev					
2009	49,7	31,2	18,5	5,2	13,3
2010	52,5	29,4	23,1	6,5	16,6
2011	67,0	41,3	25,7	5,6	20,1
2012	137,8	97,3	40,5	7,3	33,2
2013	140,6	95,4	45,2	9,6	35,6

Table 1.10.9 continued

	Micro, small and medium-sized entities	Of which			
		medium-sized entities	micro and small entities	of which	
				micro entities	small entities
Private ownership					
Republic of Belarus					
2009	5 629,2	1 013,9	4 615,3	1 740,4	2 874,9
2010	7 475,5	1 397,9	6 077,6	2 441,2	3 636,4
2011	29 720,3	6 516,5	23 203,8	7 856,3	15 347,5
2012	44 542,7	14 790,4	29 752,3	10 763,9	18 988,4
2013	36 505,9	7 629,9	28 876,0	13 291,4	15 584,6
Region:					
Brest					
2009	418,4	104,7	313,7	149,7	164,0
2010	586,1	125,5	460,6	214,3	246,3
2011	2 108,9	736,9	1 372,0	572,0	800,0
2012	2 964,2	1 355,9	1 608,3	771,2	837,1
2013	2 689,6	868,5	1 821,1	883,0	938,1
Vitebsk					
2009	291,5	36,0	255,5	100,3	155,2
2010	354,1	62,4	291,7	143,4	148,3
2011	2 118,2	298,1	1 820,1	341,1	1 479,0
2012	4 987,4	474,6	4 512,8	646,4	3 866,4
2013	2 777,8	255,8	2 522,0	738,8	1 783,2
Gomel					
2009	326,9	78,5	248,4	103,7	144,7
2010	531,5	141,6	389,9	191,4	198,5
2011	1 343,4	440,4	903,0	417,3	485,7
2012	2 123,9	710,4	1 413,5	636,0	777,5
2013	2 722,8	881,2	1 841,6	949,3	892,4
Grodno					
2009	352,0	86,4	265,6	124,6	141,0
2010	513,5	142,4	371,1	159,1	212,0
2011	1 646,9	428,1	1 218,8	484,9	733,8
2012	2 624,1	742,7	1 881,4	656,5	1 224,8
2013	2 399,1	688,0	1 711,1	838,4	872,7
Minsk City					
2009	3 261,4	592,1	2 669,3	878,7	1 790,6
2010	4 055,6	711,7	3 343,9	1 170,4	2 173,5
2011	17 265,0	3 248,9	14 016,1	4 522,3	9 493,9
2012	23 370,6	8 649,4	14 721,2	5 812,0	8 909,2
2013	17 287,5	2 900,5	14 387,0	6 528,9	7 858,1
Minsk					
2009	721,6	75,6	646,0	272,2	373,8
2010	1 057,0	141,7	915,3	416,7	498,6
2011	4 050,6	982,4	3 068,2	1 141,8	1 926,4
2012	6 667,7	2 162,7	4 505,0	1 688,7	2 816,3
2013	6 883,1	1 546,4	5 336,7	2 598,4	2 738,3
Mogilev					
2009	257,4	40,6	216,8	111,2	105,6
2010	377,7	72,6	305,1	145,9	159,2
2011	1 187,3	381,7	805,6	376,9	428,7
2012	1 805,0	694,8	1 110,2	553,2	557,0
2013	1 746,0	489,6	1 256,4	754,6	501,8



Table 1.10.9 continued

	Micro, small and medium-sized entities	Of which			
		medium-sized entities	micro and small entities	of which	
				micro entities	small entities
Foreign ownership					
Republic of Belarus					
2009	484,2	162,1	322,1	70,1	252,0
2010	585,1	183,9	401,2	128,3	272,9
2011	2 683,6	803,2	1 880,4	633,2	1 247,2
2012	4 576,8	798,2	3 778,6	1 716,0	2 062,7
2013	4 398,1	1 061,1	3 337,0	998,2	2 338,7
Region:					
Brest					
2009	12,4	1,9	10,5	2,5	8,0
2010	31,4	5,7	25,7	2,2	23,5
2011	209,0	56,9	152,1	21,0	131,1
2012	196,0	29,8	166,2	13,4	152,8
2013	309,7	109,7	200,0	18,6	181,4
Vitebsk					
2009	48,4	13,4	35,0	3,3	31,7
2010	25,3	12,1	13,2	1,7	11,5
2011	171,4	56,4	115,0	11,0	104,0
2012	530,7	80,2	450,5	17,0	433,5
2013	196,6	96,2	100,4	32,0	68,4
Gomel					
2009	40,6	33,8	6,8	1,9	4,9
2010	21,7	12,5	9,2	1,1	8,1
2011	156,5	96,0	60,5	15,0	45,5
2012	173,8	94,8	79,0	8,5	70,5
2013	145,6	120,1	25,5	13,1	12,5
Grodno					
2009	15,9	3,4	12,5	1,8	10,7
2010	21,4	3,8	17,6	3,6	14,0
2011	82,3	17,5	64,8	10,0	54,7
2012	74,0	8,7	65,3	26,7	38,6
2013	131,3	56,9	74,4	40,6	33,7
Minsk City					
2009	309,3	93,8	215,5	53,1	162,4
2010	401,9	120,4	281,5	110,5	171,0
2011	1 599,4	430,3	1 169,1	506,1	663,0
2012	3 176,8	476,0	2 700,8	1 598,9	1 101,8
2013	3 024,3	512,9	2 511,4	781,7	1 729,7
Minsk					
2009	49,0	15,3	33,7	7,2	26,5
2010	59,4	6,3	53,1	8,9	44,2
2011	391,0	116,4	274,6	56,6	218,0
2012	397,4	133,0	264,4	61,8	202,6
2013	530,3	186,6	343,7	95,9	247,8
Mogilev					
2009	8,6	0,5	8,1	0,3	7,8
2010	24,0	23,1	0,9	0,3	0,6
2011	74,0	29,7	44,3	13,5	30,9
2012	27,9	-24,5	52,4	-10,3	62,7
2013	60,3	-21,3	81,6	16,4	65,3

### 1.10.10. Profit, loss (-) from sales of products, goods, works and services by economic activity

(billion rubles)

	Micro, small and medium-sized entities	Of which			
		medium-sized entities	micro and small entities	of which	
				micro entities	small entities
Total					
2009	6 807,9	1 646,7	5 161,2	1 844,0	3 317,2
2010	8 760,9	2 023,3	6 737,6	2 608,6	4 129,0
2011	33 519,6	8 026,1	25 493,5	8 527,6	16 965,9
2012	50 980,6	16 868,9	34 111,7	12 528,0	21 583,6
2013	42 729,3	9 783,4	32 945,9	14 394,1	18 551,8
economic activity: agriculture, hunting and forestry					
2009	-109,6	-179,8	70,2	44,6	25,6
2010	-128,0	-234,6	106,6	65,3	41,3
2011	1 109,9	758,3	351,6	128,6	223,0
2012	2 469,6	1 867,0	602,6	191,1	411,4
2013	911,7	349,3	562,4	258,6	303,8
fishing and fish farming					
2009	-0,8	-0,9	0,1	0,3	-0,2
2010	-11,3	-7,7	-3,6	0,1	-3,7
2011	6,2	2,0	4,2	0,8	3,4
2012	18,6	13,2	5,4	1,9	3,5
2013	-28,9	-28,7	-0,2	2,9	-3,1
mining and quarrying					
2009	5,1	1,8	3,3	1,0	2,3
2010	2,5	-0,3	2,8	0,7	2,1
2011	25,7	17,5	8,2	5,9	2,3
2012	19,8	6,0	13,8	1,5	12,3
2013	25,0	-5,3	30,3	11,5	18,8
manufacturing					
2009	1 856,4	593,1	1 263,3	235,7	1 027,6
2010	2 303,0	831,3	1 471,7	377,8	1 093,9
2011	9 727,6	3 048,3	6 679,3	946,0	5 733,3
2012	16 821,1	9 446,2	7 374,9	2 223,8	5 151,2
2013	10 244,3	4 077,1	6 167,2	1 575,9	4 591,3
production and distribution of electricity, gas and water					
2009	10,7	7,6	3,1	0,2	2,9
2010	15,3	9,3	6,0	0,4	5,6
2011	13,3	4,7	8,6	2,1	6,5
2012	38,4	17,4	21,0	1,7	19,3
2013	52,3	19,5	32,8	5,1	27,7
construction					
2009	862,4	352,4	510,0	146,8	363,2
2010	1 040,6	318,5	722,1	277,0	445,1
2011	1 310,2	266,7	1 043,5	425,8	617,8
2012	3 160,0	706,6	2 453,4	971,0	1 482,4
2013	5 489,8	1 034,5	4 455,3	1 891,8	2 563,5

Table 1.10.10 continued

	Micro, small and medium-sized entities	Of which			
		medium-sized entities	micro and small entities	of which	
				micro entities	small entities
trade; repair of motor vehicles and household and personal goods					
2009	2 542,7	482,4	2 060,3	847,9	1 212,4
2010	3 435,9	562,6	2 873,3	1 100,4	1 772,9
2011	16 712,6	3 037,6	13 675,0	5 099,2	8 575,8
2012	20 979,5	3 634,9	17 344,6	6 102,2	11 242,4
2013	15 946,4	2 732,5	13 213,9	5 893,2	7 320,7
hotels and restaurants					
2009	39,2	13,3	25,9	2,5	23,4
2010	38,7	19,7	19,0	8,6	10,4
2011	124,8	55,5	69,3	21,2	48,1
2012	228,9	86,3	142,6	69,2	73,4
2013	272,1	81,5	190,6	87,1	103,5
transport and communications					
2009	283,6	71,9	211,7	130,9	80,8
2010	438,9	111,9	327,0	185,5	141,5
2011	1 021,8	155,6	866,2	428,1	438,1
2012	1 506,7	151,2	1 355,5	773,6	581,9
2013	1 795,3	223,0	1 572,3	911,7	660,5
financial activities					
2009	112,1	-6,6	118,7	33,5	85,2
2010	81,4	8,8	72,6	25,3	47,3
2011	481,7	30,3	451,4	128,1	323,2
2012	532,4	54,6	477,8	194,6	283,2
2013	700,8	55,0	645,8	255,8	390,0
real estate, renting and business services					
2009	1 096,3	277,8	818,5	365,5	453,0
2010	1 392,1	341,6	1 050,5	528,5	522,0
2011	2 673,8	511,4	2 162,4	1 267,0	895,4
2012	4 415,7	509,9	3 905,8	1 841,3	2 064,5
2013	6 297,8	894,6	5 403,2	3 207,2	2 196,1
education					
2009	11,9	1,1	10,8	5,0	5,8
2010	8,7	0,3	8,4	4,7	3,7
2011	12,5	-0,3	12,8	8,6	4,2
2012	25,8	-0,4	26,2	14,8	11,3
2013	41,3	0,2	41,1	25,3	15,8
health and social work					
2009	26,6	21,6	5,0	3,5	1,5
2010	29,5	25,6	3,9	0,8	3,1
2011	34,7	21,3	13,4	5,5	7,9
2012	141,2	97,5	43,7	24,6	19,1
2013	204,2	98,0	106,2	35,7	70,6
community, social and personal services					
2009	71,3	11,0	60,3	26,6	33,7
2010	113,6	36,3	77,3	33,5	43,8
2011	244,3	96,7	147,6	60,7	86,9
2012	600,6	256,1	344,5	116,7	227,7
2013	746,7	221,6	525,1	232,4	292,7

**1.10.11. Profit, loss (-) from sales of products, goods, works and services  
by economic activity by regions and Minsk City in 2013**

(billion rubles)

	Republic of Belarus	Of which by regions						
		Brest	Vitebsk	Gomel	Grodno	Minsk City	Minsk	Mogilev
Medium-sized entities								
Total	9 783,4	1 108,0	391,8	1 135,1	934,9	3 853,0	1 797,1	563,6
economic activity:								
agriculture, hunting and forestry	349,3	122,4	-58,8	80,7	40,6	33,3	54,8	76,3
fishing and fish farming	-28,7	-12,5	–	-14,5	–	–	-1,7	–
mining and quarrying	-5,3	-2,6	2,3	–	-4,9	–	-5,3	5,3
manufacturing	4 077,1	544,9	207,1	459,0	635,6	961,0	1 140,6	128,9
production and distribution of electricity, gas and water	19,5	3,7	1,2	1,3	4,1	6,1	1,6	1,5
construction	1 034,5	150,7	119,4	171,9	135,8	257,3	134,3	65,0
trade; repair of motor vehicles and household and personal goods	2 732,5	212,0	21,0	319,0	65,2	1 651,8	225,6	237,8
hotels and restaurants	81,5	11,3	2,6	7,8	1,6	56,0	-1,2	3,3
transport and communications	223,0	20,3	48,5	44,3	33,5	35,6	48,1	-7,4
financial activities	55,0	–	–	–	–	55,0	–	–
real estate, renting and business services	894,6	27,1	24,4	49,6	26,2	557,4	180,0	29,8
education	0,2	–	–	–	–	0,2	–	–
health and social work	98,0	19,1	18,2	4,3	1,6	30,6	17,4	6,8
community, social and personal services	221,6	11,5	5,9	11,6	-4,5	177,9	2,8	16,3

Table 1.10.11 continued

	Republic of Belarus	Of which by regions						
		Brest	Vitebsk	Gomel	Grodno	Minsk City	Minsk	Mogilev
Micro and small entities								
Total	32 945,9	2 125,0	2 677,7	1 937,4	1 916,0	17 162,5	5 744,2	1 383,2
economic activity:								
agriculture, hunting and forestry	562,4	142,0	32,9	74,4	102,2	4,8	130,3	75,8
fishing and fish farming	-0,2	-2,7	0,5	0,4	1,5	-0,2	0,3	-0,0
mining and quarrying	30,3	-0,1	0,1	6,8	1,3	5,8	12,3	4,1
manufacturing	6 167,2	571,6	661,5	322,3	468,7	2 108,0	1 689,7	345,4
production and distribution of electricity, gas and water	32,8	0,0	2,9	3,8	0,0	26,1	-4,0	4,0
construction	4 455,3	286,7	223,5	583,2	304,2	1 941,9	842,6	273,2
trade; repair of motor vehicles and household and personal goods	13 213,9	628,7	1 200,3	533,2	646,4	7 894,6	1 955,9	354,8
hotels and restaurants	190,6	19,8	14,2	13,8	14,3	97,5	14,4	16,7
transport and communications	1 572,3	152,1	196,4	115,1	197,1	493,4	316,8	101,4
financial activities	645,8	39,5	8,7	13,2	3,7	550,9	27,2	2,5
real estate, renting and business services	5 403,2	243,2	278,9	244,0	136,7	3 650,2	691,3	158,9
education	41,1	4,2	3,4	5,0	4,1	19,9	1,2	3,4
health and social work	106,2	8,3	5,2	10,6	6,8	52,9	15,1	7,3
community, social and personal services	525,1	31,7	49,4	11,5	28,9	316,7	51,1	35,7

Table 1.10.11 continued

	Republic of Belarus	Of which by regions						
		Brest	Vitebsk	Gomel	Grodno	Minsk City	Minsk	Mogilev
Micro entities								
Total	14 394,1	916,0	776,6	982,5	897,4	7 329,1	2 711,8	780,6
economic activity:								
agriculture, hunting and forestry	258,6	59,6	14,9	34,7	37,7	4,2	79,5	27,9
fishing and fish farming	2,9	0,2	0,1	0,4	1,3	-0,2	0,6	0,5
mining and quarrying	11,5	1,4	0,1	0,1	0,7	5,6	3,7	–
manufacturing	1 575,9	91,3	98,0	156,8	117,8	509,7	467,2	135,1
production and distribution of electricity, gas and water	5,1	0,0	-0,0	0,0	0,0	5,6	-4,5	4,0
construction	1 891,8	114,4	83,3	182,6	113,4	824,6	452,2	121,2
trade; repair of motor vehicles and household and personal goods	5 893,2	354,1	326,1	328,9	358,9	3 368,7	906,6	249,9
hotels and restaurants	87,1	12,9	9,3	11,9	11,8	21,7	7,0	12,6
transport and communications	911,7	90,6	59,1	85,0	136,1	259,5	219,0	62,4
financial activities	255,8	30,2	7,0	6,2	4,2	196,5	9,4	2,3
real estate, renting and business services	3 207,2	152,8	163,1	158,4	85,9	1 984,6	526,5	135,9
education	25,3	1,1	2,0	2,3	2,6	15,3	-0,3	2,3
health and social work	35,7	5,6	3,9	1,6	2,2	7,2	11,6	3,5
community, social and personal services	232,4	1,8	9,7	13,5	24,8	126,3	33,2	23,0

Table 1.10.11 continued

	Republic of Belarus	Of which by regions						
		Brest	Vitebsk	Gomel	Grodno	Minsk City	Minsk	Mogilev
Small entities								
Total	18 551,8	1 208,9	1 901,0	954,8	1 018,5	9 833,5	3 032,4	602,6
economic activity:								
agriculture, hunting and forestry	303,8	82,4	17,9	39,7	64,5	0,7	50,8	47,9
fishing and fish farming	-3,1	-2,9	0,4	–	0,2	–	-0,3	-0,5
mining and quarrying	18,8	-1,5	–	6,7	0,7	0,3	8,6	4,1
manufacturing	4 591,3	480,4	563,4	165,5	350,9	1 598,3	1 222,5	210,2
production and distribution of electricity, gas and water	27,7	–	2,9	3,8	–	20,5	0,5	–
construction	2 563,5	172,2	140,1	400,6	190,8	1 117,3	390,4	152,0
trade; repair of motor vehicles and household and personal goods	7 320,7	274,6	874,2	204,3	287,6	4 525,8	1 049,3	104,9
hotels and restaurants	103,5	6,9	4,9	2,0	2,5	75,8	7,4	4,1
transport and communications	660,5	61,5	137,3	30,2	61,0	233,9	97,7	39,0
financial activities	390,0	9,3	1,7	7,0	-0,5	354,4	17,8	0,2
real estate, renting and business services	2 196,1	90,4	115,8	85,6	50,8	1 665,6	164,8	23,0
education	15,8	3,1	1,4	2,7	1,5	4,6	1,5	1,0
health and social work	70,6	2,6	1,3	8,9	4,6	45,8	3,5	3,8
community, social and personal services	292,7	29,9	39,6	-2,0	4,1	190,5	17,9	12,8

### 1.10.12. Profitability of products, goods, works and services sold by ownership type by regions and Minsk City

(percent)

	Micro, small and medium-sized entities	Of which			
		medium-sized entities	micro and small entities	of which	
				micro entities	small entities
Total					
Republic of Belarus					
2010	6,2	5,8	6,4	6,5	6,3
2011	12,0	10,5	12,5	13,6	12,1
2012	11,2	12,2	10,8	10,3	11,1
2013	8,3	6,8	8,9	10,3	8,0
Region:					
Brest					
2010	6,5	4,5	7,6	8,8	6,9
2011	13,6	13,2	13,8	14,2	13,6
2012	10,4	11,9	9,5	10,7	8,8
2013	7,9	7,2	8,3	9,2	7,7
Vitebsk					
2010	4,3	2,1	5,6	5,6	5,5
2011	13,7	8,4	15,7	9,2	18,6
2012	16,2	8,0	18,8	10,6	21,3
2013	9,6	4,2	11,8	9,7	12,9
Gomel					
2010	7,2	5,1	8,7	9,1	8,5
2011	12,6	13,0	12,3	12,3	12,3
2012	11,2	12,0	10,8	10,5	11,0
2013	9,9	9,5	10,1	11,3	9,1
Grodno					
2010	8,0	6,6	8,8	8,9	8,8
2011	14,5	12,5	15,4	13,6	16,8
2012	12,3	13,9	11,7	10,9	12,2
2013	9,6	10,0	9,4	10,0	8,8
Minsk City					
2010	6,0	8,7	5,5	5,3	5,6
2011	10,9	9,4	11,4	14,1	10,4
2012	10,3	12,2	9,5	10,0	9,1
2013	7,6	5,6	8,2	10,0	7,2
Minsk					
2010	6,8	2,9	8,6	9,1	8,3
2011	15,5	13,2	16,5	14,2	18,1
2012	13,1	14,9	12,4	11,0	13,4
2013	10,0	8,9	10,4	11,9	9,3
Mogilev					
2010	6,0	4,0	7,4	7,5	7,3
2011	11,0	9,8	11,8	11,5	11,9
2012	9,1	9,8	8,7	9,3	8,2
2013	7,1	5,6	8,0	9,9	6,4



Table 1.10.12 continued

	Micro, small and medium-sized entities	Of which			
		medium-sized entities	micro and small entities	of which	
				micro entities	small entities
State ownership					
Republic of Belarus					
2010	7,2	7,1	7,4	15,7	6,8
2011	8,8	8,9	8,7	15,0	8,4
2012	9,0	9,1	8,7	11,4	8,5
2013	7,0	6,3	8,4	17,6	7,8
Region:					
Brest					
2010	7,8	6,7	9,4	23,1	8,3
2011	6,6	5,6	8,6	19,6	7,6
2012	7,6	7,7	7,6	17,7	7,0
2013	6,3	5,6	7,3	18,2	6,6
Vitebsk					
2010	0,7	-0,6	4,1	2,2	4,4
2011	4,6	4,0	6,0	1,9	6,6
2012	5,0	4,9	5,2	1,7	5,7
2013	2,2	1,4	3,9	4,0	3,9
Gomel					
2010	4,0	3,0	8,2	11,7	7,1
2011	10,5	10,2	12,1	23,4	10,9
2012	11,2	11,7	8,9	23,4	7,2
2013	7,4	6,0	13,0	29,9	10,6
Grodno					
2010	7,8	6,6	9,9	23,2	9,1
2011	8,1	9,1	6,4	19,4	5,4
2012	11,3	9,9	12,9	15,6	12,8
2013	11,2	10,1	13,4	25,5	12,4
Minsk City					
2010	13,4	22,1	5,9	15,0	5,7
2011	13,4	18,5	9,5	18,7	9,4
2012	11,0	12,5	8,6	4,8	8,7
2013	9,5	9,9	8,8	19,2	8,5
Minsk					
2010	3,1	1,0	10,0	21,2	8,5
2011	5,1	3,8	8,3	13,3	7,8
2012	7,6	7,3	8,6	13,8	7,9
2013	4,3	2,9	8,0	19,8	6,6
Mogilev					
2010	6,4	5,0	9,8	41,7	7,6
2011	6,3	5,3	9,0	27,3	7,6
2012	7,8	7,5	8,9	17,1	8,1
2013	7,6	7,2	8,3	23,6	7,1

Table 1.10.12 continued

	Micro, small and medium-sized entities	Of which			
		medium-sized entities	micro and small entities	of which	
				micro entities	small entities
Private ownership					
Republic of Belarus					
2010	6,2	5,7	6,4	6,6	6,2
2011	11,9	10,3	12,4	13,5	11,9
2012	11,3	12,6	10,8	10,6	10,9
2013	8,2	6,6	8,8	10,4	7,8
Region:					
Brest					
2010	6,3	4,0	7,5	8,7	6,7
2011	13,7	14,2	13,5	14,2	13,0
2012	10,5	12,4	9,3	10,7	8,3
2013	7,7	7,0	8,2	9,3	7,3
Vitebsk					
2010	4,9	2,9	5,7	5,7	5,7
2011	14,4	9,3	15,9	9,2	19,1
2012	16,7	9,5	18,2	10,8	20,5
2013	10,8	4,7	12,4	9,7	14,1
Gomel					
2010	7,9	6,1	8,9	9,1	8,8
2011	12,4	13,6	11,9	12,0	11,8
2012	11,2	12,3	10,7	10,4	10,9
2013	10,2	10,4	10,2	11,1	9,4
Grodno					
2010	8,0	6,6	8,8	8,6	8,8
2011	15,0	13,4	15,7	13,6	17,5
2012	12,5	15,0	11,7	10,7	12,3
2013	9,7	11,2	9,2	9,7	8,7
Minsk City					
2010	5,8	8,2	5,5	5,4	5,5
2011	10,6	8,6	11,2	14,0	10,2
2012	10,3	12,2	9,4	10,4	8,8
2013	7,2	4,9	7,9	10,1	6,7
Minsk					
2010	7,5	3,6	8,9	9,3	8,6
2011	16,0	13,7	16,9	14,6	18,7
2012	13,6	15,8	12,8	11,2	13,9
2013	10,2	9,1	10,6	12,1	9,5
Mogilev					
2010	5,7	3,0	7,3	7,3	7,3
2011	11,2	10,2	11,7	11,5	11,9
2012	9,6	11,3	8,8	9,6	8,2
2013	7,4	6,2	8,0	9,9	6,3

Table 1.10.12 continued

	Micro, small and medium-sized entities	Of which			
		medium-sized entities	micro and small entities	of which	
				micro entities	small entities
Foreign ownership					
Republic of Belarus					
2010	5,4	4,4	6,0	4,8	6,8
2011	16,4	16,7	16,3	14,3	17,5
2012	11,0	10,4	11,2	8,7	14,6
2013	9,7	9,8	9,7	9,5	9,8
Region:					
Brest					
2010	6,3	3,9	7,3	3,5	8,1
2011	23,0	25,3	22,2	13,1	25,0
2012	13,7	14,2	13,6	7,0	14,9
2013	12,5	20,5	10,3	4,7	11,8
Vitebsk					
2010	6,5	9,7	5,1	3,7	5,3
2011	22,6	22,4	22,7	13,4	24,5
2012	30,0	8,6	53,6	12,5	61,5
2013	10,2	10,6	9,7	17,5	8,1
Gomel					
2010	5,4	5,4	5,4	3,2	5,9
2011	18,4	16,1	24,1	20,4	25,7
2012	12,1	10,7	14,4	9,9	15,3
2013	8,3	10,4	4,3	17,6	2,4
Grodno					
2010	8,1	6,4	8,5	11,8	8,0
2011	18,6	12,8	21,3	12,5	24,4
2012	10,4	6,9	11,1	16,4	9,1
2013	6,2	4,5	8,6	15,2	5,7
Minsk City					
2010	5,4	4,3	6,1	5,0	7,1
2011	15,0	14,3	15,3	15,2	15,4
2012	10,3	11,2	10,1	8,8	12,7
2013	10,2	10,1	10,2	9,6	10,6
Minsk					
2010	3,8	1,1	5,4	3,7	6,0
2011	16,2	23,6	14,3	9,7	16,4
2012	10,0	15,0	8,5	6,5	9,4
2013	10,1	17,6	8,2	7,9	8,4
Mogilev					
2010	10,7	13,7	1,6	1,2	1,7
2011	19,8	28,9	16,4	11,2	20,6
2012	2,3	-6,2	6,4	-8,5	9,0
2013	2,9	-2,4	7,0	7,9	6,8

**1.10.13. Profitability of products, goods, works and services sold by economic activity**

(percent)

	Micro, small and medium-sized entities	Of which			
		medium-sized entities	micro and small entities	of which	
				micro entities	small entities
Total					
2010	6,2	5,8	6,4	6,5	6,3
2011	12,0	10,5	12,5	13,6	12,1
2012	11,2	12,2	10,8	10,3	11,1
2013	8,3	6,8	8,9	10,3	8,0
economic activity: agriculture, hunting and forestry					
2010	-2,6	-5,9	12,1	24,3	6,7
2011	14,8	12,6	23,9	26,7	22,6
2012	16,8	15,7	21,5	24,8	20,2
2013	5,2	2,5	16,0	25,9	12,1
fishing and fish farming					
2010	-15,3	-15,9	-14,2	2,3	-17,5
2011	4,5	2,0	11,2	17,4	10,2
2012	11,9	10,9	14,8	19,3	13,2
2013	-12,1	-17,0	-0,4	20,6	-5,7
mining and quarrying					
2010	2,0	-0,3	15,4	28,0	13,5
2011	12,1	10,3	19,6	31,3	10,0
2012	6,6	2,6	21,8	11,7	24,4
2013	5,3	-2,1	14,1	11,4	16,6
manufacturing					
2010	9,6	9,4	9,8	11,8	9,2
2011	19,9	21,2	19,4	15,9	20,1
2012	18,2	21,9	15,0	16,8	14,3
2013	10,6	10,2	10,8	12,0	10,4
production and distribution of electricity, gas and water					
2010	9,7	7,6	17,7	28,6	17,1
2011	5,4	2,8	10,7	53,9	8,5
2012	9,0	6,5	12,9	14,1	12,8
2013	7,6	5,5	10,0	9,8	10,0
construction					
2010	10,3	7,2	12,7	17,8	10,8
2011	8,9	4,8	11,4	15,7	9,6
2012	12,2	7,7	14,7	17,8	13,1
2013	13,9	8,2	16,6	22,0	14,1

Table 1.10.13 continued

	Micro, small and medium-sized entities	Of which			
		medium-sized entities	micro and small entities	of which	
				micro entities	small entities
trade; repair of motor vehicles and household and personal goods					
2010	4,1	4,2	4,1	4,2	4,0
2011	9,3	7,2	9,9	12,0	9,0
2012	7,6	5,8	8,1	7,0	8,8
2013	5,3	4,3	5,6	6,2	5,1
hotels and restaurants					
2010	3,6	5,8	2,6	3,2	2,2
2011	7,4	11,0	5,8	4,8	6,4
2012	7,4	8,7	6,8	8,7	5,7
2013	6,2	6,0	6,2	7,2	5,6
transport and communications					
2010	9,4	7,0	10,6	12,9	8,6
2011	12,0	6,2	14,5	16,0	13,3
2012	9,8	3,9	11,9	14,8	9,4
2013	8,6	4,9	9,6	11,1	8,1
financial activities					
2010	1,6	35,8	1,4	0,5	19,4
2011	9,5	42,9	9,0	2,8	72,8
2012	14,2	43,2	13,2	6,5	44,0
2013	36,5	35,3	36,7	25,8	50,7
real estate, renting and business services					
2010	25,7	22,0	27,2	31,5	23,9
2011	26,3	14,5	32,5	42,2	24,6
2012	26,9	12,2	31,9	34,5	29,9
2013	26,6	16,6	29,6	37,4	22,6
education					
2010	7,7	3,8	8,0	10,0	6,5
2011	8,4	-3,3	9,2	13,2	5,7
2012	10,0	-3,9	10,5	11,7	9,4
2013	10,1	2,0	10,3	11,4	9,0
health and social work					
2010	9,2	17,7	2,2	1,0	3,2
2011	6,9	10,2	4,6	4,3	4,8
2012	13,4	24,1	6,7	11,0	4,5
2013	13,0	16,2	11,0	10,4	11,3
community, social and personal services					
2010	9,7	7,6	11,2	12,1	10,5
2011	11,5	9,8	13,0	13,1	13,0
2012	13,2	14,6	12,3	9,7	14,3
2013	13,5	12,2	14,1	14,9	13,5

**1.10.14. Profitability of products, goods, works and services sold  
by economic activity by regions and Minsk City in 2013**

(percent)

	Republic of Belarus	Of which by regions						
		Brest	Vitebsk	Gomel	Grodno	Minsk City	Minsk	Mogilev
Medium-sized entities								
Total	6,8	7,2	4,2	9,5	10,0	5,6	8,9	5,6
economic activity:								
agriculture, hunting and forestry	2,5	4,1	-2,4	3,4	7,1	14,5	1,6	3,9
fishing and fish farming	-17,0	-31,1	–	-26,2	–	–	-2,3	–
mining and quarrying	-2,1	-4,1	11,0	–	-37,1	–	-7,6	6,2
manufacturing	10,2	12,4	7,2	11,6	14,4	7,1	16,4	3,5
production and distribution of electricity, gas and water	5,5	6,2	1,1	6,6	19,9	15,5	8,1	1,8
construction	8,2	7,6	8,7	9,2	9,5	9,7	5,8	6,9
trade; repair of motor vehicles and household and personal goods	4,3	4,7	1,6	13,6	3,1	3,7	4,2	9,6
hotels and restaurants	6,0	6,3	2,6	5,5	1,7	7,7	-2,2	4,6
transport and communications	4,9	3,4	7,0	9,9	9,0	2,1	7,8	-6,5
financial activities	35,3	–	–	–	–	35,3	–	–
real estate, renting and business services	16,6	12,8	13,4	10,5	13,6	17,1	20,1	18,3
education	2,0	–	–	–	–	2,0	–	–
health and social work	16,2	21,4	36,5	6,1	8,3	15,2	12,6	19,6
community, social and personal services	12,2	6,1	6,2	10,9	-5,7	23,4	2,0	3,6

Table 1.10.14 continued

	Republic of Belarus	Of which by regions						
		Brest	Vitebsk	Gomel	Grodno	Minsk City	Minsk	Mogilev
Micro and small entities								
Total	8,9	8,3	11,8	10,1	9,4	8,2	10,4	8,0
economic activity:								
agriculture, hunting and forestry	16,0	19,3	7,3	19,6	23,3	8,4	13,9	15,0
fishing and fish farming	-0,4	-12,8	2,7	28,0	23,5	-40,2	2,4	-0,1
mining and quarrying	14,1	-0,7	50,6	28,4	1,4	114,9	17,9	101,4
manufacturing	10,8	9,8	15,2	8,9	10,5	10,4	11,9	7,6
production and distribution of electricity, gas and water	10,0	175,0	3,5	25,3	–	17,9	-4,8	408,4
construction	16,6	14,2	14,0	25,9	17,6	15,1	18,6	14,7
trade; repair of motor vehicles and household and personal goods	5,6	4,9	9,4	5,1	5,9	5,2	6,6	4,3
hotels and restaurants	6,2	5,9	6,0	4,7	5,0	7,8	3,7	6,5
transport and communications	9,6	6,0	10,5	11,8	11,7	8,6	12,0	11,6
financial activities	36,7	52,5	22,7	43,2	16,9	36,5	37,3	20,3
real estate, renting and business services	29,6	30,1	28,8	31,5	24,5	29,7	30,4	26,9
education	10,3	17,6	9,8	11,2	13,3	10,6	2,2	14,3
health and social work	11,0	14,3	10,3	9,1	13,7	11,7	7,8	16,1
community, social and personal services	14,1	9,1	20,5	6,3	14,3	14,6	16,0	13,4

Table 1.10.14 continued

	Republic of Belarus	Of which by regions						
		Brest	Vitebsk	Gomel	Grodno	Minsk City	Minsk	Mogilev
Micro entities								
Total	10,3	9,2	9,7	11,3	10,0	10,0	11,9	9,9
economic activity:								
agriculture, hunting and forestry	25,9	28,0	16,1	27,5	22,2	20,8	30,1	25,1
fishing and fish farming	20,6	8,4	19,8	28,0	35,6	-40,2	13,9	29,6
mining and quarrying	11,4	25,8	50,6	15,6	0,9	2 171,5	19,1	–
manufacturing	12,0	9,4	12,7	14,9	12,1	10,1	14,2	12,9
production and distribution of electricity, gas and water	9,8	175,0	-0,8	3,0	–	29,1	-15,4	408,4
construction	22,0	18,4	19,7	25,8	20,0	21,0	25,4	22,0
trade; repair of motor vehicles and household and personal goods	6,2	5,7	6,0	6,0	6,3	6,3	6,4	5,0
hotels and restaurants	7,2	7,0	8,7	8,4	13,3	5,5	4,1	11,4
transport and communications	11,1	7,4	10,5	14,4	15,3	9,1	14,1	12,0
financial activities	25,8	74,3	20,4	26,0	26,0	23,9	21,0	20,8
real estate, renting and business services	37,4	37,3	39,2	37,6	27,3	36,7	41,7	41,0
education	11,4	13,1	9,7	11,6	16,6	13,5	-0,8	24,4
health and social work	10,4	14,7	12,4	4,5	8,2	4,8	27,9	20,7
community, social and personal services	14,9	1,9	10,3	16,4	15,8	16,2	17,5	13,8



Table 1.10.14 continued

	Republic of Belarus	Of which by regions						
		Brest	Vitebsk	Gomel	Grodno	Minsk City	Minsk	Mogilev
Small entities								
Total	8,0	7,7	12,9	9,1	8,8	7,2	9,3	6,4
economic activity:								
agriculture, hunting and forestry	12,1	15,7	5,0	15,7	24,1	1,7	7,5	12,2
fishing and fish farming	-5,7	-15,2	2,0	–	7,6	–	-4,4	-5,8
mining and quarrying	16,6	-10,7	–	28,8	3,8	5,8	17,5	101,4
manufacturing	10,4	9,9	15,7	6,4	10,1	10,6	11,2	6,0
production and distribution of electricity, gas and water	10,0	–	3,6	25,8	–	16,2	0,9	–
construction	14,1	12,3	12,0	26,0	16,5	12,5	14,2	11,6
trade; repair of motor vehicles and household and personal goods	5,1	4,1	11,9	4,1	5,5	4,6	6,8	3,1
hotels and restaurants	5,6	4,6	3,8	1,3	1,2	8,8	3,5	2,8
transport and communications	8,1	4,6	10,5	7,8	7,6	8,2	9,1	11,1
financial activities	50,7	27,0	41,3	105,3	-9,5	51,5	63,6	16,5
real estate, renting and business services	22,6	22,8	20,9	24,2	20,9	24,2	16,3	8,9
education	9,0	19,9	9,9	10,8	9,8	6,2	8,2	7,4
health and social work	11,3	13,4	6,8	11,1	19,8	15,2	2,3	13,4
community, social and personal services	13,5	11,8	27,2	-2,0	9,0	13,7	13,9	12,7

### 1.10.15. Profitability of sales by ownership type by regions and Minsk City

(percent)

	Micro, small and medium-sized entities	Of which			
		medium-sized entities	micro and small entities	of which	
				micro entities	small entities
Total					
Republic of Belarus					
2009	5,1	5,0	5,2	5,1	5,2
2010	5,2	4,8	5,3	5,4	5,3
2011	9,3	8,8	9,5	10,5	9,1
2012	8,7	9,9	8,3	8,2	8,3
2013	6,6	5,7	6,9	8,2	6,2
Region:					
Brest					
2009	5,1	4,0	5,8	6,9	5,1
2010	5,4	3,8	6,2	7,1	5,6
2011	10,6	10,5	10,6	11,0	10,4
2012	8,3	9,4	7,6	8,6	7,0
2013	6,5	6,0	6,7	7,5	6,3
Vitebsk					
2009	4,2	1,8	5,5	5,6	5,5
2010	3,6	1,8	4,7	4,8	4,6
2011	10,9	6,9	12,4	7,4	14,6
2012	12,7	6,6	14,6	8,5	16,5
2013	7,7	3,6	9,2	7,8	9,9
Gomel					
2009	5,5	5,0	6,0	6,0	6,0
2010	5,9	4,3	7,0	7,3	6,7
2011	9,8	10,2	9,5	9,6	9,4
2012	8,9	9,5	8,5	8,4	8,5
2013	7,9	7,7	8,0	9,1	7,2
Grodno					
2009	5,6	4,4	6,5	7,2	6,0
2010	6,5	5,4	7,1	7,2	7,0
2011	11,1	9,9	11,7	10,7	12,5
2012	9,6	10,7	9,2	8,7	9,5
2013	7,7	8,0	7,5	8,0	7,1
Minsk City					
2009	5,2	8,4	4,7	4,2	4,9
2010	5,1	7,0	4,7	4,5	4,8
2011	8,5	8,1	8,6	10,8	7,9
2012	8,0	10,3	7,1	8,1	6,6
2013	5,9	4,9	6,2	7,9	5,4
Minsk					
2009	5,1	2,4	6,5	7,0	6,3
2010	5,6	2,5	6,9	7,3	6,6
2011	11,8	10,3	12,4	10,9	13,4
2012	10,1	11,3	9,6	8,6	10,2
2013	7,9	7,1	8,2	9,3	7,4
Mogilev					
2009	4,3	2,4	5,6	6,3	5,1
2010	4,9	3,3	6,0	6,2	5,9
2011	8,7	7,9	9,2	9,1	9,3
2012	7,3	7,9	7,0	7,5	6,6
2013	5,8	4,7	6,5	8,0	5,2

Table 1.10.15 continued

	Micro, small and medium-sized entities	Of which			
		medium-sized entities	micro and small entities	of which	
				micro entities	small entities
State ownership					
Republic of Belarus					
2009	6,2	6,5	5,7	16,6	5,1
2010	5,9	5,8	6,0	12,1	5,5
2011	7,2	7,2	7,1	11,6	6,8
2012	7,2	7,4	6,9	9,2	6,8
2013	5,8	5,2	6,8	13,6	6,3
Region:					
Brest					
2009	6,6	5,5	8,6	22,0	7,8
2010	6,3	5,6	7,3	16,9	6,6
2011	5,5	4,7	6,8	14,4	6,1
2012	6,2	6,4	6,1	13,5	5,6
2013	5,2	4,8	5,8	14,0	5,3
Vitebsk					
2009	2,1	1,0	4,6	9,3	4,1
2010	0,6	-0,6	3,4	1,9	3,7
2011	3,9	3,4	5,0	1,7	5,4
2012	4,2	4,1	4,3	1,5	4,7
2013	1,9	1,2	3,3	3,5	3,3
Gomel					
2009	4,5	4,8	3,5	24,5	2,3
2010	3,3	2,5	6,5	9,1	5,7
2011	8,2	8,0	9,4	17,2	8,5
2012	9,0	9,3	7,1	17,2	5,8
2013	6,1	5,0	10,1	21,1	8,3
Grodno					
2009	6,2	6,2	6,3	20,8	5,5
2010	6,3	5,4	7,7	16,9	7,1
2011	6,5	7,2	5,2	14,8	4,4
2012	8,7	7,9	9,7	12,3	9,5
2013	8,7	7,9	10,0	18,6	9,3
Minsk City					
2009	10,3	15,0	5,4	4,7	5,4
2010	10,5	16,3	4,9	11,6	4,8
2011	10,6	14,0	7,8	14,2	7,7
2012	8,8	9,8	7,1	4,0	7,1
2013	7,6	7,8	7,2	14,1	7,0
Minsk					
2009	4,3	3,9	5,3	19,0	4,0
2010	2,7	0,8	8,0	15,7	6,8
2011	4,3	3,2	6,8	10,5	6,4
2012	6,1	5,9	6,9	10,9	6,4
2013	3,6	2,5	6,5	15,1	5,4
Mogilev					
2009	5,1	4,3	7,3	27,4	5,7
2010	5,3	4,2	7,9	27,1	6,2
2011	5,3	4,5	7,3	19,6	6,2
2012	6,4	6,1	7,2	13,1	6,6
2013	6,2	5,9	6,8	17,6	5,8

Table 1.10.15 continued

	Micro, small and medium-sized entities	Of which			
		medium-sized entities	micro and small entities	of which	
				micro entities	small entities
Private ownership					
Republic of Belarus					
2009	5,0	4,2	5,3	5,2	5,3
2010	5,2	4,7	5,3	5,4	5,3
2011	9,2	8,6	9,4	10,4	9,0
2012	8,8	10,4	8,2	8,4	8,1
2013	6,5	5,6	6,8	8,2	6,0
Region:					
Brest					
2009	5,0	3,7	5,7	6,8	5,0
2010	5,2	3,4	6,1	7,1	5,5
2011	10,6	11,1	10,4	11,0	10,0
2012	8,4	9,8	7,5	8,6	6,7
2013	6,3	5,8	6,6	7,6	5,9
Vitebsk					
2009	4,1	1,6	5,3	5,4	5,2
2010	4,1	2,4	4,8	4,9	4,7
2011	11,5	7,5	12,6	7,4	15,0
2012	13,2	7,6	14,3	8,6	16,1
2013	8,5	3,9	9,7	7,8	10,8
Gomel					
2009	5,4	3,8	6,2	5,7	6,6
2010	6,4	5,1	7,1	7,3	6,9
2011	9,6	10,6	9,2	9,5	9,1
2012	8,8	9,6	8,4	8,4	8,4
2013	8,1	8,2	8,1	8,9	7,4
Grodno					
2009	5,6	3,9	6,4	7,0	6,0
2010	6,5	5,4	7,0	7,0	7,0
2011	11,5	10,5	11,9	10,6	13,0
2012	9,8	11,5	9,2	8,5	9,6
2013	7,7	8,7	7,4	7,8	7,0
Minsk City					
2009	5,1	7,0	4,8	4,3	5,0
2010	4,9	6,6	4,7	4,5	4,8
2011	8,3	7,6	8,5	10,8	7,7
2012	7,9	10,4	7,0	8,2	6,3
2013	5,6	4,4	6,0	7,9	5,0
Minsk					
2009	5,3	1,8	6,7	7,1	6,5
2010	6,0	3,1	7,1	7,4	6,8
2011	12,1	10,7	12,6	11,1	13,7
2012	10,4	11,9	9,8	8,8	10,6
2013	8,1	7,3	8,3	9,4	7,5
Mogilev					
2009	4,1	1,7	5,5	6,2	5,0
2010	4,7	2,6	6,0	6,0	5,9
2011	8,8	8,1	9,2	9,1	9,2
2012	7,7	9,0	7,1	7,7	6,5
2013	6,1	5,2	6,5	8,0	5,1

Table 1.10.15 continued

	Micro, small and medium-sized entities	Of which			
		medium-sized entities	micro and small entities	of which	
				micro entities	small entities
Foreign ownership					
Republic of Belarus					
2009	5,0	9,0	4,1	3,6	4,2
2010	4,5	3,7	4,9	3,9	5,6
2011	12,5	12,8	12,3	11,0	13,1
2012	9,0	8,5	9,1	7,5	11,1
2013	7,8	8,0	7,7	7,6	7,8
Region:					
Brest					
2009	3,2	3,2	3,2	5,1	2,8
2010	5,3	3,5	6,0	2,9	6,6
2011	17,0	19,0	16,4	10,2	18,2
2012	10,6	10,8	10,6	5,8	11,4
2013	10,3	15,2	8,7	4,1	9,9
Vitebsk					
2009	10,4	13,4	9,6	9,6	9,6
2010	5,5	8,5	4,2	3,4	4,4
2011	16,9	18,0	16,5	10,4	17,6
2012	20,9	7,6	30,5	9,5	33,3
2013	8,5	9,3	7,8	13,0	6,6
Gomel					
2009	15,0	17,5	8,8	9,5	8,5
2010	4,7	4,9	4,5	2,7	5,0
2011	14,4	12,9	17,7	15,1	18,7
2012	10,2	9,3	11,5	7,8	12,1
2013	7,2	9,1	3,7	13,2	2,1
Grodno					
2009	4,8	2,2	7,2	7,9	7,0
2010	6,5	5,7	6,7	9,3	6,3
2011	14,1	11,0	15,3	9,9	17,0
2012	8,3	6,0	8,7	12,4	7,3
2013	5,2	3,9	6,9	11,7	4,6
Minsk City					
2009	4,4	9,8	3,5	3,4	3,6
2010	4,4	3,5	5,0	4,0	5,8
2011	11,4	10,9	11,6	11,6	11,7
2012	8,5	8,9	8,4	7,6	9,8
2013	8,0	8,0	8,0	7,6	8,2
Minsk					
2009	4,9	5,0	4,8	3,3	5,5
2010	3,2	0,9	4,5	3,0	4,9
2011	12,5	17,5	11,1	7,7	12,5
2012	7,9	11,7	6,8	5,2	7,5
2013	8,0	13,4	6,6	6,3	6,7
Mogilev					
2009	5,0	2,0	5,6	1,4	6,2
2010	8,9	11,0	1,4	1,1	1,6
2011	14,9	20,6	12,6	8,7	15,6
2012	2,1	-5,8	5,6	-8,5	7,7
2013	2,6	-2,3	5,9	6,7	5,7

**1.10.16. Profitability of sales by economic activity**

(percent)

	Micro, small and medium-sized entities	Of which			
		medium-sized entities	micro and small entities	of which	
				micro entities	small entities
Total					
2009	5,1	5,0	5,2	5,1	5,2
2010	5,2	4,8	5,3	5,4	5,3
2011	9,3	8,8	9,5	10,5	9,1
2012	8,7	9,9	8,3	8,2	8,3
2013	6,6	5,7	6,9	8,2	6,2
economic activity: agriculture, hunting and forestry					
2009	-2,4	-4,9	8,2	15,0	4,6
2010	-2,4	-5,6	9,6	17,6	5,6
2011	11,6	10,0	17,5	19,7	16,4
2012	12,9	12,1	15,8	18,0	15,0
2013	4,4	2,1	12,3	18,6	9,6
fishing and fish farming					
2009	-1,2	-2,2	0,6	4,3	-1,1
2010	-16,1	-16,8	-14,8	1,5	-18,8
2011	3,9	1,8	9,1	13,7	8,3
2012	9,5	8,8	11,6	14,7	10,5
2013	-12,4	-18,3	-0,3	15,8	-5,5
mining and quarrying					
2009	3,8	1,7	10,3	10,5	10,2
2010	1,7	-0,3	11,1	18,3	9,7
2011	9,6	8,4	13,7	19,9	7,6
2012	5,4	2,2	15,0	8,7	16,5
2013	4,4	-1,9	10,5	8,7	12,0
manufacturing					
2009	7,9	6,9	8,4	8,3	8,5
2010	7,7	7,5	7,7	9,0	7,4
2011	14,9	15,6	14,6	11,8	15,2
2012	13,9	16,8	11,4	12,9	10,9
2013	8,4	8,3	8,5	9,2	8,2
production and distribution of electricity, gas and water					
2009	6,6	5,5	12,0	5,6	12,9
2010	7,7	6,2	12,7	21,5	12,3
2011	4,4	2,4	8,1	30,2	6,6
2012	7,1	5,4	9,7	10,3	9,7
2013	6,2	4,6	7,9	7,6	7,9
construction					
2009	8,2	7,6	8,7	11,3	8,0
2010	8,2	5,9	9,8	13,2	8,4
2011	7,1	4,0	8,8	11,8	7,5
2012	9,4	6,2	11,0	13,1	10,0
2013	10,6	6,6	12,4	15,9	10,7

Table 1.10.16 continued

	Micro, small and medium-sized entities	Of which				
		medium-sized entities	micro and small entities	of which		
				micro entities	small entities	
		trade; repair of motor vehicles and household and personal goods				
2009	3,4	4,2	3,3	3,7	3,0	
2010	3,5	3,5	3,5	3,5	3,5	
2011	7,3	6,4	7,5	9,3	6,8	
2012	6,0	5,0	6,2	5,8	6,5	
2013	4,2	3,8	4,3	5,0	3,9	
		hotels and restaurants				
2009	2,8	3,4	2,6	1,1	3,0	
2010	3,0	4,7	2,1	2,8	1,8	
2011	6,0	8,8	4,8	4,2	5,2	
2012	6,1	7,1	5,6	7,2	4,6	
2013	5,2	5,0	5,2	6,2	4,6	
		transport and communications				
2009	6,2	4,5	7,1	10,2	4,8	
2010	7,8	5,9	8,8	10,5	7,3	
2011	9,9	5,4	11,7	12,8	10,8	
2012	8,2	3,4	9,7	11,9	7,8	
2013	7,3	4,3	8,1	9,3	7,0	
		financial activities				
2009	1,9	-3,2	2,1	0,7	9,3	
2010	1,5	22,0	1,4	0,5	14,2	
2011	8,3	25,8	8,0	2,7	36,3	
2012	11,7	26,5	11,0	5,9	26,6	
2013	23,5	22,2	23,6	18,3	29,2	
		real estate, renting and business services				
2009	18,4	16,9	18,9	19,0	18,8	
2010	18,0	16,2	18,7	21,0	16,9	
2011	18,4	11,1	21,8	26,1	17,6	
2012	18,8	9,9	21,3	22,6	20,3	
2013	18,8	12,8	20,4	24,3	16,4	
		education				
2009	8,4	8,6	8,3	11,2	6,8	
2010	6,2	3,0	6,4	8,2	5,0	
2011	6,7	-2,8	7,3	10,7	4,4	
2012	7,9	-3,4	8,4	9,6	7,2	
2013	8,5	1,7	8,7	9,6	7,5	
		health and social work				
2009	7,9	12,9	3,0	4,4	1,7	
2010	7,9	14,4	2,0	0,9	3,0	
2011	6,2	9,1	4,2	3,9	4,4	
2012	11,4	18,8	6,1	9,3	4,2	
2013	11,1	13,5	9,6	9,0	9,9	
		community, social and personal services				
2009	6,0	2,9	7,5	8,5	6,9	
2010	8,2	6,6	9,2	9,9	8,8	
2011	9,7	8,5	10,7	10,7	10,8	
2012	11,0	12,2	10,3	8,2	11,8	
2013	11,2	10,2	11,7	12,1	11,4	

**1.10.17. Profitability of sales  
by economic activity by regions and Minsk City in 2013**

(percent)

	Republic of Belarus	Of which by regions						
		Brest	Vitebsk	Gomel	Grodno	Minsk City	Minsk	Mogilev
Medium-sized entities								
Total	5,7	6,0	3,6	7,7	8,0	4,9	7,1	4,7
economic activity:								
agriculture, hunting and forestry	2,1	3,5	-2,2	2,9	5,9	10,7	1,4	3,3
fishing and fish farming	-18,3	-39,9	–	-31,9	–	–	-2,2	–
mining and quarrying	-1,9	-4,0	8,9	–	-52,7	–	-7,2	5,0
manufacturing	8,3	9,9	6,1	9,3	11,0	6,0	12,2	3,1
production and distribution of electricity, gas and water	4,6	5,1	0,9	5,2	14,2	11,2	6,4	1,6
construction	6,6	6,2	6,9	7,3	7,4	7,7	4,8	5,7
trade; repair of motor vehicles and household and personal goods	3,8	4,0	1,4	10,2	2,6	3,3	3,5	7,4
hotels and restaurants	5,0	5,2	2,2	4,6	1,5	6,4	-2,0	4,0
transport and communications	4,3	3,0	6,1	8,2	7,1	1,9	6,5	-6,2
financial activities	22,2	–	–	–	–	22,2	–	–
real estate, renting and business services	12,8	10,2	10,1	8,5	10,5	13,4	14,4	13,5
education	1,7	–	–	–	–	1,7	–	–
health and social work	13,5	17,5	26,4	5,7	7,6	12,1	11,0	16,3
community, social and personal services	10,2	5,4	5,3	8,8	-5,4	17,9	1,8	3,4



Table 1.10.17 continued

	Republic of Belarus	Of which by regions						
		Brest	Vitebsk	Gomel	Grodno	Minsk City	Minsk	Mogilev
Micro and small entities								
Total	6,9	6,7	9,2	8,0	7,5	6,2	8,2	6,5
economic activity:								
agriculture, hunting and forestry	12,3	14,6	6,0	14,5	17,1	6,8	10,8	11,7
fishing and fish farming	-0,3	-13,4	2,4	20,4	17,5	-64,0	2,1	-0,1
mining and quarrying	10,5	-0,6	28,0	18,5	1,2	44,8	12,7	40,7
manufacturing	8,5	7,9	11,5	7,2	8,3	8,1	9,3	6,1
production and distribution of electricity, gas and water	7,9	60,0	3,1	18,9	91,3	12,7	-4,4	66,9
construction	12,4	10,8	10,7	17,8	13,0	11,4	13,7	11,2
trade; repair of motor vehicles and household and personal goods	4,3	4,0	7,5	4,2	4,9	3,9	5,4	3,5
hotels and restaurants	5,2	5,1	5,1	4,0	4,2	6,3	3,2	5,6
transport and communications	8,1	5,3	8,4	9,8	9,9	7,4	9,8	9,6
financial activities	23,6	30,2	16,1	26,2	12,3	23,6	23,1	15,5
real estate, renting and business services	20,4	20,6	19,7	21,1	17,7	20,5	20,3	19,1
education	8,7	13,9	8,3	9,3	10,8	8,9	2,0	11,3
health and social work	9,6	11,8	9,0	8,1	11,5	10,2	7,0	13,4
community, social and personal services	11,7	8,0	16,3	5,6	11,7	12,1	12,9	11,2

Table 1.10.17 continued

	Republic of Belarus	Of which by regions						
		Brest	Vitebsk	Gomel	Grodno	Minsk City	Minsk	Mogilev
Micro entities								
Total	8,2	7,5	7,8	9,1	8,0	7,9	9,3	8,0
economic activity:								
agriculture, hunting and forestry	18,6	19,7	12,5	19,5	16,6	15,3	21,0	18,1
fishing and fish farming	15,8	7,2	15,6	20,4	24,4	-64,0	11,1	21,3
mining and quarrying	8,7	17,9	28,0	11,2	0,7	77,5	13,3	–
manufacturing	9,2	7,5	9,8	11,5	9,5	7,8	10,7	10,0
production and distribution of electricity, gas and water	7,6	60,0	-0,7	2,7	91,3	19,0	-15,5	66,9
construction	15,9	13,8	14,7	18,2	14,7	15,2	17,7	16,2
trade; repair of motor vehicles and household and personal goods	5,0	4,8	5,0	5,0	5,2	5,1	5,2	4,2
hotels and restaurants	6,2	6,1	7,5	7,2	10,9	4,6	3,6	9,6
transport and communications	9,3	6,5	9,0	11,8	12,4	7,7	11,2	10,0
financial activities	18,3	38,4	14,7	18,3	17,7	17,3	14,8	16,0
real estate, renting and business services	24,3	24,7	25,3	25,2	19,5	24,0	25,6	26,5
education	9,6	11,0	8,4	9,5	13,4	11,2	-0,8	18,6
health and social work	9,0	12,2	10,5	4,1	7,3	4,4	20,7	16,4
community, social and personal services	12,1	1,8	8,8	13,3	12,9	13,0	13,7	11,7

Table 1.10.17 continued

	Republic of Belarus	Of which by regions						
		Brest	Vitebsk	Gomel	Grodno	Minsk City	Minsk	Mogilev
Small entities								
Total	6,2	6,3	9,9	7,2	7,1	5,4	7,4	5,2
economic activity:								
agriculture, hunting and forestry	9,6	12,3	4,2	11,9	17,4	1,5	6,1	9,7
fishing and fish farming	-5,5	-16,4	1,8	–	6,3	–	-4,1	-5,6
mining and quarrying	12,0	-11,0	–	18,6	3,1	4,7	12,4	40,7
manufacturing	8,2	8,0	11,9	5,3	8,0	8,3	8,8	4,9
production and distribution of electricity, gas and water	7,9	–	3,2	19,2	–	11,6	0,8	–
construction	10,7	9,4	9,3	17,6	12,2	9,7	10,8	9,0
trade; repair of motor vehicles and household and personal goods	3,9	3,3	9,2	3,4	4,5	3,4	5,5	2,6
hotels and restaurants	4,6	3,9	3,1	1,1	1,1	7,1	3,0	2,4
transport and communications	7,0	4,3	8,2	6,7	6,8	7,0	7,6	9,1
financial activities	29,2	17,8	25,5	42,7	-8,8	29,6	33,0	12,1
real estate, renting and business services	16,4	16,1	15,0	16,2	15,2	17,5	12,2	7,2
education	7,5	15,3	8,2	9,1	8,1	5,3	7,1	6,0
health and social work	9,9	11,0	6,3	9,8	15,7	12,9	2,2	11,5
community, social and personal services	11,4	10,1	20,6	-1,9	7,4	11,5	11,5	10,3

**1.10.18. Net profit, net loss (-)**  
**by ownership type by regions and Minsk City**  
(billion rubles)

	Micro, small and medium-sized entities	Of which			
		medium-sized entities	micro and small entities	of which	
				micro entities	small entities
Total					
Republic of Belarus					
2009	4 109,9	1 342,1	2 767,8	1 074,8	1 693,0
2010	6 199,1	1 802,9	4 396,2	2 039,6	2 356,6
2011	16 701,0	4 830,9	11 870,1	4 080,2	7 789,9
2012	32 903,3	10 378,7	22 524,6	9 002,0	13 522,6
2013	26 745,9	6 058,9	20 687,0	11 331,6	9 355,4
Region:					
Brest					
2009	380,8	164,7	216,1	104,6	111,5
2010	594,5	208,7	385,8	183,2	202,6
2011	1 440,4	607,0	833,4	392,4	441,0
2012	2 471,6	1 118,3	1 353,3	643,0	710,3
2013	1 912,4	664,6	1 247,8	681,4	566,4
Vitebsk					
2009	335,9	126,6	209,3	88,8	120,5
2010	371,1	161,5	209,6	97,7	111,9
2011	1 600,9	436,0	1 164,9	305,9	859,0
2012	3 429,8	689,0	2 740,8	536,6	2 204,1
2013	1 946,6	316,9	1 629,7	698,3	931,3
Gomel					
2009	357,7	173,2	184,5	80,3	104,2
2010	540,1	212,1	328,0	176,4	151,6
2011	1 287,9	561,2	726,7	354,9	371,8
2012	2 076,7	767,2	1 309,5	586,6	722,9
2013	2 173,8	701,5	1 472,3	832,2	640,1
Grodno					
2009	334,4	120,9	213,5	95,6	117,9
2010	511,2	165,4	345,8	140,9	204,9
2011	1 385,0	412,8	972,2	347,3	624,9
2012	2 086,9	636,4	1 450,5	567,8	882,7
2013	2 056,4	606,7	1 449,7	840,3	609,4
Minsk City					
2009	1 819,5	489,9	1 329,6	429,0	900,6
2010	2 696,6	670,6	2 026,0	849,1	1 176,9
2011	7 757,8	1 729,8	6 028,0	1 785,6	4 242,4
2012	16 601,8	5 076,8	11 525,0	4 850,1	6 674,9
2013	12 408,9	2 355,4	10 053,5	5 495,4	4 558,1
Minsk					
2009	599,9	174,9	425,0	187,9	237,1
2010	1 079,3	230,0	849,3	466,0	383,3
2011	2 367,8	776,6	1 591,2	611,3	979,9
2012	4 874,3	1 620,9	3 253,4	1 370,4	1 883,0
2013	5 035,2	1 229,2	3 806,0	2 087,5	1 718,5
Mogilev					
2009	281,7	91,9	189,8	88,6	101,2
2010	406,3	154,6	251,7	126,3	125,4
2011	861,2	307,5	553,7	282,8	270,9
2012	1 362,3	470,1	892,2	447,5	444,7
2013	1 212,6	184,6	1 028,0	696,4	331,6

Table 1.10.18 continued

	Micro, small and medium-sized entities	Of which			
		medium-sized entities	micro and small entities	of which	
				micro entities	small entities
State ownership					
Republic of Belarus					
2009	554,5	405,5	149,0	19,1	129,9
2010	557,5	401,5	156,0	25,1	130,9
2011	942,7	731,9	210,8	26,8	184,0
2012	1 373,6	989,3	384,3	48,7	335,5
2013	1 090,9	735,9	355,0	78,0	277,1
Region:					
Brest					
2009	59,2	30,4	28,8	3,5	25,3
2010	58,7	33,1	25,6	4,6	21,0
2011	56,6	40,3	16,3	6,4	9,9
2012	145,8	98,7	47,1	11,4	35,7
2013	194,8	123,1	71,7	14,7	57,0
Vitebsk					
2009	51,3	36,3	15,0	2,8	12,2
2010	54,6	43,3	11,3	2,0	9,3
2011	148,4	113,8	34,6	2,1	32,5
2012	197,7	144,5	53,2	3,9	49,3
2013	68,1	25,6	42,5	16,5	26,0
Gomel					
2009	91,4	83,4	8,0	3,1	4,9
2010	107,9	91,3	16,6	3,9	12,7
2011	198,6	179,0	19,6	2,6	17,0
2012	329,6	278,1	51,5	4,2	47,3
2013	232,5	171,5	61,0	12,2	48,8
Grodno					
2009	64,2	42,3	21,9	3,6	18,3
2010	64,9	34,6	30,3	4,0	26,3
2011	80,9	57,8	23,1	5,4	17,7
2012	123,8	79,8	44,0	6,5	37,5
2013	156,2	120,6	35,6	12,1	23,5
Minsk City					
2009	182,0	131,8	50,2	0,4	49,8
2010	201,2	160,0	41,2	2,2	39,0
2011	371,5	287,4	84,1	4,1	80,0
2012	366,0	223,2	142,8	13,9	128,9
2013	297,1	211,0	86,1	9,0	77,1
Minsk					
2009	70,7	57,0	13,7	3,2	10,5
2010	36,9	20,4	16,5	3,9	12,6
2011	54,3	30,5	23,8	2,7	21,1
2012	120,0	91,3	28,7	5,7	23,0
2013	79,3	37,3	42,0	9,6	32,4
Mogilev					
2009	35,7	24,3	11,4	2,5	8,9
2010	33,3	18,8	14,5	4,5	10,0
2011	32,5	23,2	9,3	3,5	5,8
2012	90,6	73,6	17,0	3,2	13,8
2013	63,1	46,9	16,2	3,8	12,3

Table 1.10.18 continued

	Micro, small and medium-sized entities	Of which			
		medium-sized entities	micro and small entities	of which	
				micro entities	small entities
Private ownership					
Republic of Belarus					
2009	3 391,0	855,1	2 535,9	1 032,2	1 503,7
2010	5 435,9	1 325,3	4 110,6	1 965,4	2 145,2
2011	15 606,8	3 826,3	11 780,5	4 222,0	7 558,5
2012	29 653,1	9 004,2	20 648,9	8 496,8	12 152,1
2013	25 224,3	4 973,4	20 250,9	11 155,0	9 095,9
Region:					
Brest					
2009	324,1	133,1	191,0	100,4	90,6
2010	524,7	172,4	352,3	179,2	173,1
2011	1 318,2	533,3	784,9	390,6	394,3
2012	2 229,9	1 005,2	1 224,7	638,3	586,5
2013	1 778,8	493,0	1 285,8	737,6	548,1
Vitebsk					
2009	247,2	79,2	168,0	68,0	100,0
2010	308,6	106,0	202,6	97,6	105,0
2011	1 457,2	285,5	1 171,7	316,8	854,9
2012	2 829,1	475,1	2 354,0	520,0	1 834,0
2013	1 749,5	217,7	1 531,8	656,0	875,8
Gomel					
2009	243,6	70,6	173,0	75,9	97,1
2010	437,2	126,9	310,3	172,2	138,1
2011	1 006,6	321,6	685,0	352,8	332,2
2012	1 631,0	427,4	1 203,6	576,1	627,5
2013	1 905,1	467,2	1 437,9	809,1	628,9
Grodno					
2009	266,2	77,4	188,8	91,0	97,8
2010	434,6	129,0	305,6	134,7	170,9
2011	1 290,3	338,6	951,7	339,4	612,3
2012	1 936,1	552,8	1 383,3	545,8	837,5
2013	1 875,2	498,6	1 376,6	801,4	575,2
Minsk City					
2009	1 553,8	315,7	1 238,1	429,3	808,8
2010	2 359,4	463,7	1 895,7	801,0	1 094,7
2011	7 362,4	1 374,4	5 988,0	1 836,8	4 151,2
2012	15 104,8	4 661,4	10 443,4	4 431,0	6 012,4
2013	11 850,4	1 939,1	9 911,3	5 398,2	4 513,1
Minsk					
2009	514,3	111,7	402,6	182,1	220,5
2010	1 013,5	206,0	807,5	459,1	348,4
2011	2 309,1	688,6	1 620,5	717,3	903,2
2012	4 594,1	1 428,8	3 165,3	1 327,1	1 838,1
2013	4 774,7	1 078,8	3 695,9	2 077,0	1 618,9
Mogilev					
2009	241,8	67,4	174,4	85,5	88,9
2010	357,9	121,3	236,6	121,6	115,0
2011	863,0	284,3	578,7	268,3	310,4
2012	1 328,1	453,5	874,6	458,4	416,1
2013	1 290,7	279,0	1 011,7	675,7	336,0

Table 1.10.18 continued

	Micro, small and medium-sized entities	Of which			
		medium-sized entities	micro and small entities	of which	
				micro entities	small entities
Foreign ownership					
Republic of Belarus					
2009	164,4	81,5	82,9	23,5	59,4
2010	205,7	76,1	129,6	49,1	80,5
2011	151,5	272,7	-121,2	-168,6	47,4
2012	1 876,6	385,2	1 491,4	456,4	1 035,0
2013	430,6	349,6	81,0	98,6	-17,6
Region:					
Brest					
2009	-2,5	1,2	-3,7	0,7	-4,4
2010	11,2	3,2	8,0	-0,5	8,5
2011	65,7	33,5	32,2	-4,6	36,8
2012	95,8	14,4	81,4	-6,7	88,1
2013	-61,3	48,4	-109,7	-71,0	-38,7
Vitebsk					
2009	37,4	11,1	26,3	18,0	8,3
2010	7,8	12,2	-4,4	-2,0	-2,4
2011	-4,7	36,8	-41,5	-13,0	-28,4
2012	402,8	69,3	333,5	12,6	320,9
2013	128,9	73,5	55,4	25,8	29,6
Gomel					
2009	22,7	19,2	3,5	1,3	2,2
2010	-5,1	-6,2	1,1	0,3	0,8
2011	82,7	60,6	22,1	-0,5	22,6
2012	116,0	61,7	54,3	6,3	48,1
2013	36,2	62,8	-26,6	10,9	-37,5
Grodno					
2009	4,0	1,2	2,8	1,0	1,8
2010	11,7	1,9	9,8	2,1	7,7
2011	13,9	16,4	-2,5	2,5	-5,1
2012	27,0	3,8	23,2	15,5	7,7
2013	25,1	-12,4	37,5	26,8	10,7
Minsk City					
2009	83,6	42,3	41,3	-0,7	42,0
2010	136,1	46,9	89,2	45,9	43,3
2011	24,0	68,1	-44,1	-55,3	11,2
2012	1 131,0	192,2	938,8	405,2	533,6
2013	261,5	205,4	56,1	88,2	-32,1
Minsk					
2009	15,0	6,3	8,7	2,6	6,1
2010	28,9	3,6	25,3	3,1	22,2
2011	4,2	57,4	-53,2	-108,7	55,5
2012	160,3	100,8	59,5	37,6	21,9
2013	181,3	113,1	68,2	1,0	67,2
Mogilev					
2009	4,2	0,2	4,0	0,6	3,4
2010	15,1	14,5	0,6	0,2	0,4
2011	-34,2	0,0	-34,2	11,0	-45,2
2012	-56,3	-57,0	0,7	-14,1	14,7
2013	-141,1	-141,2	0,1	16,9	-16,7

**1.10.19. Net profit, net loss (-) by economic activity**

(billion rubles)

	Micro, small and medium-sized entities	Of which			
		medium-sized entities	micro and small entities	of which	
				micro entities	small entities
Total					
2009	4 109,9	1 342,1	2 767,8	1 074,8	1 693,0
2010	6 199,1	1 802,9	4 396,2	2 039,6	2 356,6
2011	16 701,0	4 830,9	11 870,1	4 080,2	7 789,9
2012	32 903,3	10 378,7	22 524,6	9 002,0	13 522,6
2013	26 745,9	6 058,9	20 687,0	11 331,6	9 355,4
economic activity: agriculture, hunting and forestry					
2009	444,0	354,5	89,5	37,8	51,7
2010	501,2	376,7	124,5	64,0	60,5
2011	1 488,7	1 178,1	310,6	117,7	192,9
2012	3 000,7	2 416,3	584,4	179,6	404,8
2013	1 975,5	1 422,5	553,0	246,4	306,6
fishing and fish farming					
2009	0,5	0,1	0,4	0,2	0,2
2010	-7,3	-4,6	-2,7	0,0	-2,7
2011	20,1	12,7	7,4	1,3	6,1
2012	12,1	5,5	6,6	1,7	4,9
2013	-66,7	-62,3	-4,4	2,8	-7,2
mining and quarrying					
2009	2,4	0,4	2,0	0,9	1,1
2010	0,9	-1,2	2,1	0,4	1,7
2011	20,5	15,9	4,6	2,2	2,4
2012	6,4	-0,7	7,1	0,3	6,8
2013	25,2	-7,2	32,4	11,4	21,1
manufacturing					
2009	1 074,1	318,0	756,1	149,5	606,6
2010	1 733,3	574,4	1 158,9	419,0	739,9
2011	5 677,1	1 719,9	3 957,2	664,1	3 293,1
2012	9 854,3	5 202,4	4 651,9	1 026,4	3 625,5
2013	5 859,1	2 162,1	3 697,0	1 283,4	2 413,5
production and distribution of electricity, gas and water					
2009	6,2	3,2	3,0	1,2	1,8
2010	8,4	4,8	3,6	0,4	3,2
2011	20,6	4,2	16,4	2,3	14,0
2012	20,9	4,2	16,7	0,8	15,9
2013	2,1	4,0	-1,9	-13,8	12,0
construction					
2009	541,8	206,8	335,0	105,4	229,6
2010	721,8	185,0	536,8	227,8	309,0
2011	840,6	151,9	688,7	323,9	364,8
2012	2 305,8	390,7	1 915,1	834,9	1 080,2
2013	3 921,9	511,1	3 410,8	1 651,1	1 759,7



Table 1.10.19 continued

	Micro, small and medium-sized entities	Of which			
		medium-sized entities	micro and small entities	of which	
				micro entities	small entities
trade; repair of motor vehicles and household and personal goods					
2009	934,1	222,5	711,6	367,1	344,5
2010	1 813,0	324,7	1 488,3	711,4	776,9
2011	5 015,6	1 020,5	3 995,1	1 483,4	2 511,7
2012	11 149,1	1 329,8	9 819,3	3 810,1	6 009,2
2013	7 650,5	767,5	6 883,0	4 259,6	2 623,4
hotels and restaurants					
2009	23,6	8,8	14,8	0,6	14,2
2010	24,6	11,7	12,9	7,7	5,2
2011	80,2	42,8	37,4	17,4	20,0
2012	176,2	48,7	127,5	88,7	38,7
2013	132,9	35,0	97,9	49,8	48,1
transport and communications					
2009	176,0	44,1	131,9	83,8	48,1
2010	319,1	75,4	243,7	148,4	95,3
2011	817,7	150,0	667,7	370,0	297,7
2012	1 103,0	85,3	1 017,7	603,5	414,2
2013	962,0	77,4	884,6	578,9	305,7
financial activities					
2009	98,0	2,4	95,6	14,9	80,7
2010	57,4	5,1	52,3	25,8	26,5
2011	434,6	119,5	315,1	66,5	248,6
2012	669,1	279,5	389,6	207,7	181,9
2013	790,6	304,1	486,5	307,1	179,4
real estate, renting and business services					
2009	759,6	170,7	588,9	288,0	300,9
2010	936,5	214,6	721,9	401,2	320,7
2011	2 199,0	357,4	1 841,6	1 000,3	841,3
2012	4 050,0	347,5	3 702,5	2 106,0	1 596,5
2013	4 753,1	625,1	4 128,0	2 673,0	1 455,1
education					
2009	9,5	0,8	8,7	4,5	4,2
2010	8,0	0,1	7,9	5,4	2,5
2011	7,8	-0,2	8,0	7,9	0,1
2012	20,4	-0,2	20,6	13,3	7,4
2013	36,6	0,0	36,6	23,3	13,3
health and social work					
2009	22,4	20,5	1,9	2,3	-0,4
2010	23,1	19,9	3,2	0,7	2,5
2011	-6,2	19,5	-25,7	-15,3	-10,3
2012	150,7	110,8	39,9	23,4	16,5
2013	176,9	92,4	84,5	38,8	45,6
community, social and personal services					
2009	17,7	-10,7	28,4	18,6	9,8
2010	59,1	16,3	42,8	27,4	15,4
2011	68,4	22,4	46,0	38,5	7,5
2012	379,6	153,9	225,7	105,5	120,2
2013	513,1	114,2	398,9	219,9	179,0

**1.10.20. Net profit, net loss (-)**  
**by economic activity by regions and Minsk City in 2013**

(billion rubles)

	Republic of Belarus	Of which by regions						
		Brest	Vitebsk	Gomel	Grodno	Minsk City	Minsk	Mogilev
Medium-sized entities								
Total	6 058,9	664,6	316,9	701,5	606,7	2 355,4	1 229,2	184,6
economic activity:								
agriculture, hunting and forestry	1 422,5	374,8	164,1	320,5	58,9	7,3	171,4	325,5
fishing and fish farming	-62,3	-20,0	–	-30,7	–	–	-11,6	–
mining and quarrying	-7,2	-3,9	0,3	–	-1,6	–	-3,7	1,7
manufacturing	2 162,1	172,9	59,7	256,5	385,1	700,4	780,3	-192,8
production and distribution of electricity, gas and water	4,0	1,0	-3,9	0,5	2,3	1,4	1,7	0,9
construction	511,1	87,1	41,6	68,7	83,0	145,1	68,4	17,2
trade; repair of motor vehicles and household and personal goods	767,5	25,1	6,3	44,7	33,9	607,8	54,8	-5,0
hotels and restaurants	35,0	2,8	2,2	-0,4	5,2	25,1	-1,4	1,4
transport and communications	77,4	-12,0	18,1	14,2	20,3	22,8	22,2	-8,2
financial activities	304,1	–	–	–	–	304,1	–	–
real estate, renting and business services	625,1	14,5	5,7	15,8	14,3	445,3	120,5	9,0
education	0,0	–	–	–	–	0,0	–	–
health and social work	92,4	23,2	21,3	4,8	1,8	5,7	25,2	10,5
community, social and personal services	114,2	-1,0	1,6	7,1	3,5	77,4	1,3	24,4

Table 1.10.20 continued

	Republic of Belarus	Of which by regions						
		Brest	Vitebsk	Gomel	Grodno	Minsk City	Minsk	Mogilev
Micro and small entities								
Total	20 687,0	1 247,8	1 629,7	1 472,3	1 449,7	10 053,5	3 806,0	1 028,0
economic activity:								
agriculture, hunting and forestry	553,0	114,2	32,1	82,6	97,6	4,6	128,3	93,7
fishing and fish farming	-4,4	-5,8	1,2	0,4	1,4	-0,2	-0,3	-1,2
mining and quarrying	32,4	-3,6	0,0	4,1	2,1	5,7	20,8	3,3
manufacturing	3 697,0	258,8	531,1	193,7	309,2	1 117,1	1 075,6	211,5
production and distribution of electricity, gas and water	-1,9	0,0	0,4	0,1	0,0	9,4	-15,3	3,5
construction	3 410,8	225,5	194,8	491,4	253,7	1 329,5	714,7	201,1
trade; repair of motor vehicles and household and personal goods	6 883,0	362,6	535,0	377,2	403,7	3 950,8	1 029,9	223,9
hotels and restaurants	97,9	17,9	14,0	11,2	14,7	14,2	8,8	17,1
transport and communications	884,6	37,0	88,0	98,3	158,8	167,1	246,6	88,7
financial activities	486,5	27,7	8,8	16,8	4,6	396,7	26,4	5,5
real estate, renting and business services	4 128,0	177,0	171,3	153,7	170,0	2 832,0	473,4	150,5
education	36,6	4,2	3,2	5,4	3,6	16,7	0,9	2,7
health and social work	84,5	6,5	5,2	9,0	4,5	45,6	8,1	5,7
community, social and personal services	398,9	25,8	44,6	28,4	25,7	164,5	87,9	22,0

Table 1.10.20 continued

	Republic of Belarus	Of which by regions						
		Brest	Vitebsk	Gomel	Grodno	Minsk City	Minsk	Mogilev
Micro entities								
Total	11 331,6	681,4	698,3	832,2	840,3	5 495,4	2 087,5	696,4
economic activity:								
agriculture, hunting and forestry	246,4	55,8	15,1	33,3	39,0	5,4	70,5	27,3
fishing and fish farming	2,8	0,2	0,1	0,4	1,2	-0,2	0,6	0,5
mining and quarrying	11,4	1,0	0,0	0,1	2,1	5,7	2,5	–
manufacturing	1 283,4	83,6	98,6	126,8	105,3	383,8	367,6	117,8
production and distribution of electricity, gas and water	-13,8	0,0	-0,1	0,0	0,0	-1,7	-15,6	3,5
construction	1 651,1	93,1	82,5	173,3	104,2	678,1	404,8	115,2
trade; repair of motor vehicles and household and personal goods	4 259,6	267,1	255,9	273,5	279,7	2 384,6	604,2	194,6
hotels and restaurants	49,8	11,1	9,4	11,7	10,3	-10,4	3,5	14,1
transport and communications	578,9	11,7	54,2	80,9	129,2	57,3	188,5	57,0
financial activities	307,1	18,5	7,3	16,8	5,1	244,8	9,2	5,3
real estate, renting and business services	2 673,0	126,8	153,6	98,3	136,4	1 612,2	410,1	135,5
education	23,3	1,2	1,6	2,8	2,7	13,1	-0,3	2,3
health and social work	38,8	4,8	4,4	2,0	1,9	12,5	9,8	3,5
community, social and personal services	219,9	6,6	15,7	12,2	23,1	110,4	32,2	19,8

Table 1.10.20 continued

	Republic of Belarus	Of which by regions						
		Brest	Vitebsk	Gomel	Grodno	Minsk City	Minsk	Mogilev
Small entities								
Total	9 355,4	566,4	931,3	640,1	609,4	4 558,1	1 718,5	331,6
economic activity:								
agriculture, hunting and forestry	306,6	58,4	17,0	49,3	58,6	-0,9	57,9	66,4
fishing and fish farming	-7,2	-5,9	1,0	–	0,2	–	-0,8	-1,6
mining and quarrying	21,1	-4,5	–	4,0	-0,0	0,1	18,3	3,3
manufacturing	2 413,5	175,3	432,5	66,9	203,9	733,3	708,1	93,7
production and distribution of electricity, gas and water	12,0	–	0,4	0,1	–	11,1	0,3	–
construction	1 759,7	132,5	112,3	318,1	149,5	651,4	309,9	86,0
trade; repair of motor vehicles and household and personal goods	2 623,4	95,4	279,1	103,7	124,0	1 566,3	425,7	29,3
hotels and restaurants	48,1	6,7	4,6	-0,5	4,4	24,6	5,4	3,0
transport and communications	305,7	25,3	33,8	17,4	29,6	109,9	58,1	31,7
financial activities	179,4	9,2	1,5	0,0	-0,5	151,8	17,2	0,1
real estate, renting and business services	1 455,1	50,2	17,7	55,4	33,6	1 219,8	63,3	15,0
education	13,3	3,0	1,6	2,6	0,9	3,6	1,2	0,4
health and social work	45,6	1,7	0,8	7,0	2,5	33,1	-1,6	2,1
community, social and personal services	179,0	19,3	29,0	16,2	2,6	54,1	55,6	2,2

### 1.10.21. Share of loss-making entities by ownership type by regions and Minsk City

(percent)

	Micro, small and medium-sized entities	Of which			
		medium-sized entities	micro and small entities	of which	
				micro entities	small entities
Total					
Republic of Belarus					
2009	22,7	7,5	23,4	24,1	20,1
2010	20,4	6,6	21,0	21,9	16,3
2011	19,8	6,2	20,3	21,1	16,1
2012	18,3	6,5	18,6	19,2	15,3
2013	20,4	13,3	20,6	20,8	19,0
Region:					
Brest					
2009	18,1	7,1	18,7	18,2	20,9
2010	15,6	5,8	16,2	16,8	13,2
2011	16,1	7,1	16,6	16,8	15,3
2012	14,6	4,0	15,1	15,2	14,9
2013	17,7	16,1	17,7	17,8	17,6
Vitebsk					
2009	17,5	5,1	18,4	19,0	15,2
2010	15,8	3,3	16,6	17,1	14,0
2011	15,9	2,1	16,7	17,3	12,8
2012	14,5	8,8	14,8	15,3	11,6
2013	16,1	17,9	16,1	16,1	16,1
Gomel					
2009	18,8	8,9	19,4	20,0	16,6
2010	16,9	6,3	17,5	18,3	12,9
2011	16,3	3,6	16,8	17,4	13,5
2012	14,9	4,1	15,3	15,5	14,0
2013	15,4	6,8	15,8	15,5	17,5
Grodno					
2009	20,4	7,3	21,0	21,9	16,9
2010	17,7	4,5	18,2	19,4	11,5
2011	14,7	4,1	15,0	15,9	9,8
2012	14,5	4,9	14,8	15,1	13,2
2013	15,9	10,2	16,0	16,3	14,0
Minsk City					
2009	30,2	9,6	30,7	32,2	24,9
2010	26,6	9,9	27,0	28,4	20,2
2011	25,8	10,1	26,1	27,4	19,7
2012	23,0	7,7	23,3	24,4	16,8
2013	25,7	13,7	26,0	26,8	21,1
Minsk					
2009	19,7	7,6	20,3	20,9	17,3
2010	18,6	6,6	19,1	19,8	15,6
2011	18,4	6,2	18,9	19,4	16,0
2012	17,9	8,0	18,3	18,6	16,1
2013	20,6	13,1	20,8	21,0	19,7
Mogilev					
2009	13,9	5,1	14,4	15,0	11,4
2010	14,3	7,2	14,6	14,8	13,7
2011	14,4	6,3	14,8	15,3	12,0
2012	13,6	6,0	13,9	13,9	14,1
2013	15,2	13,5	15,3	14,8	18,5

Table 1.10.21 continued

	Micro, small and medium-sized entities	Of which			
		medium-sized entities	micro and small entities	of which	
				micro entities	small entities
State ownership					
Republic of Belarus					
2009	7,0	3,2	9,3	15,9	6,3
2010	6,7	2,6	9,3	18,1	3,8
2011	7,9	3,4	10,5	18,6	5,3
2012	7,6	5,7	8,7	16,8	3,5
2013	9,8	10,2	9,6	15,1	6,2
Region:					
Brest					
2009	9,4	7,6	10,4	10,7	10,3
2010	11,2	2,2	15,9	26,9	7,1
2011	13,8	10,0	15,8	19,7	12,6
2012	5,4	3,9	6,1	9,6	3,3
2013	7,9	9,0	7,4	6,8	7,8
Vitebsk					
2009	5,0	2,4	6,9	9,8	5,0
2010	6,6	–	11,2	19,4	1,8
2011	8,0	–	13,6	25,5	1,8
2012	14,8	12,5	16,4	28,8	3,9
2013	19,5	21,4	18,2	30,5	7,4
Gomel					
2009	7,0	2,7	10,9	14,0	9,7
2010	5,0	2,7	7,5	14,5	3,0
2011	2,7	0,7	4,9	10,2	1,2
2012	4,5	2,3	6,5	13,1	1,3
2013	8,1	7,1	8,8	15,6	2,8
Grodno					
2009	7,9	3,4	10,2	20,3	2,2
2010	8,5	1,3	12,2	25,0	1,2
2011	9,5	–	14,3	24,3	4,1
2012	7,7	1,5	10,6	20,3	1,4
2013	5,5	–	8,5	12,7	4,5
Minsk City					
2009	7,5	1,3	10,5	36,8	4,9
2010	5,6	4,4	6,2	14,0	4,6
2011	3,7	1,3	4,9	10,0	3,8
2012	3,7	2,2	4,4	8,5	3,6
2013	6,7	6,1	7,0	11,4	6,2
Minsk					
2009	8,4	3,5	11,1	14,9	8,9
2010	7,8	4,7	9,8	15,7	5,2
2011	11,5	9,9	12,3	19,3	6,7
2012	9,9	9,6	10,1	16,0	5,4
2013	7,9	10,3	6,7	9,2	4,5
Mogilev					
2009	3,9	3,5	4,1	8,1	1,8
2010	3,4	2,7	3,8	6,6	2,0
2011	9,3	7,2	10,3	11,9	9,3
2012	7,4	5,9	8,1	12,1	5,1
2013	11,7	14,0	10,7	13,0	9,1

Table 1.10.21 continued

	Micro, small and medium-sized entities	Of which			
		medium-sized entities	micro and small entities	of which	
				micro entities	small entities
Private ownership					
Republic of Belarus					
2009	22,9	8,9	23,3	23,9	20,8
2010	20,4	7,8	20,7	21,4	16,8
2011	19,6	6,8	19,9	20,5	16,2
2012	18,0	6,2	18,2	18,7	15,5
2013	20,0	13,7	20,1	20,3	19,1
Region:					
Brest					
2009	17,9	5,6	18,5	18,0	20,6
2010	15,4	5,9	15,9	16,4	12,8
2011	15,9	5,9	16,3	16,5	14,8
2012	14,7	3,5	15,1	15,0	15,5
2013	17,6	16,7	17,6	17,6	17,9
Vitebsk					
2009	18,1	6,6	18,6	19,0	16,3
2010	16,1	5,2	16,5	16,8	15,1
2011	16,0	3,1	16,5	16,9	13,6
2012	14,1	5,9	14,4	14,8	11,9
2013	15,7	16,2	15,7	15,6	16,7
Gomel					
2009	19,5	14,4	19,6	20,0	17,6
2010	17,3	9,0	17,6	18,2	13,5
2011	16,6	5,8	16,8	17,2	14,0
2012	15,0	5,4	15,2	15,3	14,6
2013	15,3	6,1	15,6	15,3	17,7
Grodno					
2009	20,7	9,5	21,0	21,6	17,8
2010	17,7	5,1	18,0	19,0	12,3
2011	14,7	5,8	14,9	15,7	10,0
2012	14,5	6,7	14,6	14,7	13,9
2013	16,0	15,6	16,0	16,1	14,5
Minsk City					
2009	30,2	11,8	30,5	31,7	25,5
2010	26,3	11,9	26,6	27,8	20,4
2011	25,3	12,0	25,5	26,5	19,8
2012	22,5	8,7	22,7	23,6	16,9
2013	25,1	15,6	25,2	25,9	20,9
Minsk					
2009	19,9	8,8	20,3	20,8	17,8
2010	18,6	6,4	19,0	19,5	15,9
2011	18,1	5,0	18,5	18,9	16,0
2012	17,6	7,2	17,9	18,2	15,8
2013	20,3	12,6	20,5	20,6	19,8
Mogilev					
2009	14,3	5,7	14,6	15,0	12,4
2010	14,5	8,8	14,7	14,6	15,1
2011	14,3	6,1	14,6	15,1	11,7
2012	13,5	4,6	13,7	13,7	14,2
2013	15,0	12,1	15,1	14,7	18,4



Table 1.10.21 continued

	Micro, small and medium-sized entities	Of which			
		medium-sized entities	micro and small entities	of which	
				micro entities	small entities
Foreign ownership					
Republic of Belarus					
2009	38,9	23,6	39,7	43,1	33,0
2010	36,4	18,2	37,1	40,3	27,7
2011	37,0	18,3	37,6	40,0	29,2
2012	33,8	17,8	34,3	36,2	27,1
2013	36,9	25,7	37,3	38,2	33,5
Region:					
Brest					
2009	43,2	62,5	42,0	39,7	44,6
2010	32,7	30,8	32,9	34,0	30,9
2011	31,5	15,4	32,9	33,3	32,1
2012	26,0	25,0	26,0	28,3	21,4
2013	31,4	46,2	30,4	31,6	27,3
Vitebsk					
2009	31,3	14,3	32,6	35,7	27,8
2010	31,9	12,5	33,3	35,5	28,1
2011	29,5	14,3	30,3	31,3	27,8
2012	28,5	16,7	29,5	29,6	29,0
2013	27,2	8,3	28,4	28,0	30,3
Gomel					
2009	24,5	14,3	26,1	30,8	20,0
2010	31,3	16,7	32,5	32,1	33,3
2011	35,9	11,1	38,6	39,0	37,5
2012	33,3	–	36,0	37,3	32,0
2013	35,2	20,0	36,6	33,8	43,8
Grodno					
2009	38,5	–	40,7	45,1	34,3
2010	34,2	33,3	34,2	41,0	18,2
2011	22,1	20,0	22,1	24,0	16,7
2012	24,7	–	25,5	36,9	20,0
2013	22,7	12,5	23,1	24,0	19,4
Minsk City					
2009	42,0	24,1	42,5	46,1	33,8
2010	38,5	10,3	39,3	42,1	29,3
2011	40,5	25,0	40,8	43,4	29,8
2012	36,3	17,5	36,8	39,3	25,8
2013	40,8	19,5	41,3	43,0	34,3
Minsk					
2009	31,6	21,4	32,4	36,0	27,4
2010	32,7	33,3	32,6	37,0	23,8
2011	35,2	10,0	35,9	39,0	27,3
2012	33,9	16,7	34,4	34,6	33,7
2013	37,7	40,0	37,6	39,1	32,3
Mogilev					
2009	26,0	–	27,1	29,0	23,5
2010	33,8	–	35,7	40,0	20,0
2011	29,7	–	30,3	28,9	36,8
2012	29,0	60,0	27,8	25,5	39,1
2013	27,2	50,0	26,4	21,7	52,0

**1.10.22. Share of loss-making entities by economic activity**

(percent)

	Micro, small and medium-sized entities	Of which			
		medium-sized entities	micro and small entities	of which	
				micro entities	small entities
Total					
2009	22,7	7,5	23,4	24,1	20,1
2010	20,4	6,6	21,0	21,9	16,3
2011	19,8	6,2	20,3	21,1	16,1
2012	18,3	6,5	18,6	19,2	15,3
2013	20,4	13,3	20,6	20,8	19,0
economic activity: agriculture, hunting and forestry					
2009	6,5	1,0	8,8	9,1	6,8
2010	6,0	1,7	7,7	7,6	7,8
2011	5,7	1,0	7,4	7,8	4,5
2012	7,5	1,9	9,2	9,6	5,8
2013	10,0	8,0	10,5	10,4	11,6
fishing and fish farming					
2009	15,5	–	16,7	17,7	9,1
2010	20,2	50,0	17,7	16,1	33,3
2011	6,2	–	6,7	7,1	–
2012	14,3	–	15,3	16,1	–
2013	20,9	100,0	16,6	14,6	50,0
mining and quarrying					
2009	27,3	16,7	33,3	45,5	20,0
2010	21,2	18,2	22,7	23,1	22,2
2011	16,2	–	22,2	27,8	11,1
2012	16,2	10,0	18,5	27,8	–
2013	34,0	40,0	32,4	33,3	30,8
manufacturing					
2009	20,3	16,4	20,6	21,2	19,4
2010	18,0	12,2	18,3	19,1	16,5
2011	15,8	9,4	16,2	17,4	13,2
2012	17,2	10,2	17,6	18,5	15,2
2013	21,3	22,0	21,3	21,2	21,5
production and distribution of electricity, gas and water					
2009	12,2	–	20,7	17,6	25,0
2010	12,8	–	20,7	27,8	9,1
2011	19,3	–	27,5	34,5	9,1
2012	24,1	13,3	28,2	35,7	9,1
2013	34,8	7,1	42,3	51,3	15,4
construction					
2009	19,9	8,4	20,9	20,6	21,4
2010	17,7	6,8	18,6	18,3	19,0
2011	20,4	12,7	20,9	20,1	22,7
2012	16,0	9,7	16,4	17,1	14,6
2013	15,2	11,5	15,4	15,6	14,9

Table 1.10.22 continued

	Micro, small and medium-sized entities	Of which			
		medium-sized entities	micro and small entities	of which	
				micro entities	small entities
trade; repair of motor vehicles and household and personal goods					
2009	26,5	10,4	26,7	27,2	22,1
2010	23,3	8,9	23,5	24,3	15,7
2011	22,2	5,9	22,4	23,1	14,9
2012	19,9	6,6	20,0	20,3	16,7
2013	22,7	12,7	22,7	22,9	21,0
hotels and restaurants					
2009	27,1	7,2	28,0	29,3	24,5
2010	26,4	8,1	27,1	28,2	23,7
2011	24,7	3,2	25,5	27,1	19,9
2012	21,3	6,2	21,8	21,8	21,8
2013	23,4	16,2	23,6	23,3	24,7
transport and communications					
2009	20,5	6,7	20,9	20,5	23,8
2010	17,0	4,7	17,3	17,5	15,3
2011	17,7	6,8	17,9	18,2	16,3
2012	16,7	8,4	16,8	17,1	13,9
2013	18,9	10,9	18,9	18,9	19,7
financial activities					
2009	23,1	–	23,6	25,4	11,4
2010	24,8	33,3	24,8	24,8	24,2
2011	24,6	33,3	24,5	26,0	9,7
2012	19,1	–	19,3	20,8	5,4
2013	18,9	–	19,1	19,6	12,5
real estate, renting and business services					
2009	20,9	1,8	21,5	23,0	14,6
2010	20,1	1,7	20,6	21,8	13,8
2011	19,6	2,6	20,1	20,8	15,9
2012	19,2	4,2	19,6	20,4	14,1
2013	20,8	6,0	21,1	21,8	15,7
education					
2009	19,4	–	19,6	23,7	7,0
2010	20,0	33,3	19,9	21,1	14,6
2011	23,3	66,7	23,0	23,5	20,8
2012	25,9	50,0	25,8	26,5	21,6
2013	19,8	–	19,9	20,5	15,3
health and social work					
2009	20,5	3,7	21,2	21,7	18,7
2010	22,0	11,5	22,4	23,9	10,4
2011	16,3	16,0	16,3	15,8	19,8
2012	13,3	4,2	13,6	13,1	17,0
2013	12,5	8,0	12,6	12,9	11,0
community, social and personal services					
2009	23,3	6,5	23,8	24,3	21,2
2010	24,0	7,8	24,4	25,8	13,8
2011	26,2	4,3	26,8	27,6	19,7
2012	19,9	5,7	20,2	20,7	15,8
2013	19,5	14,5	19,6	20,0	15,0

**1.10.23. Share of loss-making entities  
by economic activity by regions and Minsk City in 2013**

(percent)

	Republic of Belarus	Of which by regions						
		Brest	Vitebsk	Gomel	Grodno	Minsk City	Minsk	Mogilev
Medium-sized entities								
Total	13,3	16,1	17,9	6,8	10,2	13,7	13,1	13,5
economic activity:								
agriculture, hunting and forestry	8,0	5,3	13,3	2,5	14,3	9,1	10,5	5,0
fishing and fish farming	100	100	–	100	–	–	100	–
mining and quarrying	40,0	66,7	–	–	100	–	33,3	–
manufacturing	22,0	25,3	31,3	14,3	15,3	26,4	18,4	25,5
production and distribution of electricity, gas and water	7,1	–	50,0	–	–	–	–	–
construction	11,5	12,5	24,1	5,0	4,3	9,8	9,0	17,6
trade; repair of motor vehicles and household and personal goods	12,7	30,6	11,1	–	11,5	10,2	11,1	23,1
hotels and restaurants	16,2	20,0	–	14,3	14,3	21,4	33,3	–
transport and communications	10,9	20,0	12,5	–	–	8,8	7,7	42,9
financial activities	–	–	–	–	–	–	–	–
real estate, renting and business services	6,0	7,7	11,1	4,5	–	5,9	6,7	9,1
education	–	–	–	–	–	–	–	–
health and social work	8,0	–	–	–	–	25,0	–	–
community, social and personal services	14,5	25,0	–	11,1	–	22,2	–	13,3

Table 1.10.23 continued

	Republic of Belarus	Of which by regions						
		Brest	Vitebsk	Gomel	Grodno	Minsk City	Minsk	Mogilev
Micro and small entities								
Total	20,6	17,7	16,1	15,8	16,0	26,0	20,8	15,3
economic activity:								
agriculture, hunting and forestry	10,5	10,2	10,6	6,7	7,1	25,0	15,1	9,0
fishing and fish farming	16,6	22,2	–	23,5	6,7	40,0	21,4	17,4
mining and quarrying	32,4	25,0	–	40,0	25,0	40,0	35,3	–
manufacturing	21,3	18,8	18,4	19,3	17,3	23,9	23,1	19,6
production and distribution of electricity, gas and water	42,3	–	50,0	25,0	33,3	38,9	53,3	50,0
construction	15,4	14,2	12,4	10,4	15,2	20,0	13,6	11,7
trade; repair of motor vehicles and household and personal goods	22,7	18,4	17,4	17,2	18,2	28,7	22,3	15,2
hotels and restaurants	23,6	22,1	15,6	16,0	15,9	33,1	24,0	18,8
transport and communications	18,9	20,3	13,9	14,5	15,3	25,6	19,9	14,4
financial activities	19,1	6,1	7,4	20,0	20,0	19,9	33,3	15,4
real estate, renting and business services	21,1	16,9	15,4	17,1	14,6	24,1	21,8	15,7
education	19,9	16,7	21,1	7,8	8,5	23,4	23,6	14,3
health and social work	12,6	6,3	12,7	16,4	9,1	14,4	13,9	8,7
community, social and personal services	19,6	16,9	18,5	13,9	13,1	25,7	18,2	13,4

Table 1.10.23 continued

	Republic of Belarus	Of which by regions						
		Brest	Vitebsk	Gomel	Grodno	Minsk City	Minsk	Mogilev
Micro entities								
Total	20,8	17,8	16,1	15,5	16,3	26,8	21,0	14,8
economic activity:								
agriculture, hunting and forestry	10,4	10,0	10,9	7,0	6,8	21,9	14,6	9,6
fishing and fish farming	14,6	16,0	–	23,5	6,9	40,0	20,0	13,6
mining and quarrying	33,3	–	–	50,0	–	33,3	50,0	–
manufacturing	21,2	18,7	18,1	17,9	17,4	24,2	23,9	17,4
production and distribution of electricity, gas and water	51,3	–	100	33,3	33,3	45,5	66,7	50,0
construction	15,6	14,0	11,5	10,2	17,3	20,6	13,5	12,2
trade; repair of motor vehicles and household and personal goods	22,9	18,4	17,4	17,0	18,4	29,3	22,3	14,9
hotels and restaurants	23,3	22,1	14,9	13,7	17,1	35,2	23,3	17,2
transport and communications	18,9	20,4	13,9	14,5	15,3	25,8	19,9	14,6
financial activities	19,6	6,5	8,0	20,8	16,7	20,6	34,3	16,7
real estate, renting and business services	21,8	17,5	15,2	16,9	15,5	25,5	22,0	15,9
education	20,5	17,2	23,5	9,5	9,8	22,9	24,6	17,2
health and social work	12,9	5,5	13,0	18,6	10,0	14,6	15,1	7,3
community, social and personal services	20,0	17,9	19,8	15,0	13,2	26,3	18,1	12,5

Table 1.10.23 continued

	Republic of Belarus	Of which by regions						
		Brest	Vitebsk	Gomel	Grodno	Minsk City	Minsk	Mogilev
Small entities								
Total	19,0	17,6	16,1	17,5	14,0	21,1	19,7	18,5
economic activity:								
agriculture, hunting and forestry	11,6	11,4	8,5	3,4	11,1	37,5	19,4	4,8
fishing and fish farming	50,0	100	–	–	–	–	33,3	100
mining and quarrying	30,8	100	–	33,3	100	50,0	–	–
manufacturing	21,5	19,1	19,1	23,8	17,3	23,1	20,8	26,7
production and distribution of electricity, gas and water	15,4	–	–	–	–	28,6	–	–
construction	14,9	14,6	14,6	11,2	9,9	18,6	14,0	9,8
trade; repair of motor vehicles and household and personal goods	21,0	18,8	17,6	19,2	15,2	22,9	22,0	19,2
hotels and restaurants	24,7	22,2	19,4	27,5	12,5	27,5	26,9	25,7
transport and communications	19,7	20,3	12,5	13,0	15,6	24,1	21,1	9,8
financial activities	12,5	–	–	–	50,0	13,0	–	–
real estate, renting and business services	15,7	12,1	17,1	19,5	4,1	15,9	19,0	13,8
education	15,3	14,3	–	–	–	27,3	14,3	–
health and social work	11,0	20,0	11,1	–	–	13,5	6,7	20,0
community, social and personal services	15,0	7,9	3,1	2,9	11,8	20,4	20,8	23,1

**1.10.24. Accounts receivable by regions and Minsk City**(at 1<sup>st</sup> January; billion rubles)

	Micro, small and medium-sized entities	Of which			
		medium-sized entities	micro and small entities	of which	
				micro entities	small entities
Republic of Belarus					
2010	25 012,9	6 604,6	18 408,3	5 453,0	12 955,3
2011	38 449,1	8 280,5	30 168,6	13 280,4	16 888,2
2012	73 067,2	23 110,9	49 956,3	17 800,6	32 155,7
2013	93 257,5	27 538,9	65 718,6	24 887,1	40 831,5
2014	131 600,4	36 362,9	95 237,5	37 553,5	57 684,0
Region:					
Brest					
2010	1 970,6	442,1	1 528,5	232,5	1 296,0
2011	2 607,5	576,3	2 031,2	371,3	1 659,9
2012	3 859,9	1 031,6	2 828,3	728,7	2 099,6
2013	6 308,5	2 265,7	4 042,8	1 057,2	2 985,6
2014	8 526,0	2 723,6	5 802,4	1 640,6	4 161,8
Vitebsk					
2010	1 972,9	503,4	1 469,5	200,8	1 268,7
2011	3 128,0	671,5	2 456,5	450,1	2 006,4
2012	6 331,1	780,2	5 550,9	548,3	5 002,6
2013	7 974,2	1 175,6	6 798,6	1 070,8	5 727,8
2014	9 324,0	1 393,0	7 931,0	1 733,1	6 197,9
Gomel					
2010	1 668,7	1 127,5	541,2	223,2	318,0
2011	2 401,3	1 616,3	785,0	323,4	461,6
2012	3 372,6	2 070,2	1 302,4	543,3	759,1
2013	4 966,4	2 739,9	2 226,5	968,4	1 258,1
2014	6 906,1	3 721,3	3 184,8	1 361,7	1 823,1
Grodno					
2010	1 598,9	438,1	1 160,8	219,5	941,3
2011	2 026,7	429,8	1 596,9	251,2	1 345,7
2012	3 112,3	685,9	2 426,4	566,2	1 860,2
2013	5 678,7	1 048,5	4 630,2	977,8	3 652,4
2014	7 467,5	1 691,5	5 776,0	1 530,2	4 245,8
Minsk City					
2010	12 106,5	1 601,2	10 505,3	3 677,0	6 828,3
2011	16 198,9	2 497,1	13 701,8	5 690,0	8 011,8
2012	45 561,5	14 425,3	31 136,2	12 549,0	18 587,2
2013	48 157,9	10 762,9	37 395,0	16 478,4	20 916,6
2014	68 814,3	14 938,5	53 875,8	23 280,3	30 595,4
Minsk					
2010	3 925,8	1 376,2	2 549,6	685,5	1 864,1
2011	9 628,1	758,5	8 869,6	5 878,6	2 991,0
2012	6 534,7	1 402,0	5 132,7	2 063,4	3 069,3
2013	14 167,8	5 651,5	8 516,3	3 445,8	5 070,5
2014	21 150,8	6 529,1	14 621,7	5 711,2	8 910,5
Mogilev					
2010	1 769,5	1 116,1	653,4	214,5	438,9
2011	2 458,6	1 731,0	727,6	315,8	411,8
2012	4 295,0	2 715,6	1 579,4	801,7	777,7
2013	6 004,0	3 894,8	2 109,2	888,8	1 220,5
2014	9 411,8	5 366,0	4 045,8	2 296,3	1 749,4



**1.10.25. Overdue accounts receivable by regions and Minsk City**(at 1<sup>st</sup> January; billion rubles)

	Micro, small and medium-sized entities	Of which			
		medium-sized entities	micro and small entities	of which	
				micro entities	small entities
Republic of Belarus					
2010	4 084,5	1 655,8	2 428,7	588,0	1 840,7
2011	3 814,2	1 348,5	2 465,7	615,5	1 850,2
2012	5 954,7	2 810,0	3 144,7	1 299,2	1 845,5
2013	11 032,7	5 756,3	5 276,4	1 750,1	3 526,3
2014	16 571,5	6 916,5	9 655,0	3 214,3	6 440,6
Region:					
Brest					
2010	458,8	118,2	340,6	31,2	309,4
2011	456,9	119,8	337,1	42,2	294,9
2012	566,3	152,2	414,1	76,3	337,8
2013	845,3	280,4	564,9	104,4	460,5
2014	1 464,1	627,8	836,3	178,2	658,1
Vitebsk					
2010	348,5	122,5	226,0	30,4	195,6
2011	412,8	178,2	234,6	36,2	198,4
2012	484,1	187,1	297,0	56,3	240,7
2013	1 569,8	219,1	1 350,7	113,1	1 237,7
2014	2 180,0	302,6	1 877,4	126,4	1 750,9
Gomel					
2010	398,2	307,9	90,3	34,1	56,2
2011	391,1	307,8	83,3	37,4	45,9
2012	535,4	402,9	132,5	56,1	76,3
2013	842,2	652,3	189,9	78,9	111,0
2014	1 288,7	892,8	395,9	145,9	250,0
Grodno					
2010	482,4	146,7	335,7	40,2	295,5
2011	409,1	128,5	280,6	39,7	240,9
2012	517,0	141,1	375,9	70,5	305,4
2013	766,0	171,8	594,2	161,6	432,6
2014	1 537,4	450,1	1 087,3	275,1	812,2
Minsk City					
2010	1 110,4	211,2	899,2	358,0	541,2
2011	1 104,0	217,3	886,7	354,5	532,2
2012	2 554,6	1 166,4	1 388,2	806,2	582,0
2013	2 895,1	1 080,6	1 814,5	992,8	821,7
2014	4 924,8	1 269,5	3 655,3	1 749,3	1 906,0
Minsk					
2010	989,3	550,4	438,9	58,3	380,6
2011	722,6	162,2	560,4	72,1	488,3
2012	617,2	232,7	384,5	172,6	212,0
2013	2 479,3	1 950,6	528,7	210,1	318,6
2014	3 478,7	2 078,0	1 400,7	568,2	832,4
Mogilev					
2010	296,9	198,9	98,0	35,8	62,2
2011	317,7	234,7	83,0	33,4	49,6
2012	680,2	527,7	152,5	61,2	91,3
2013	1 635,0	1 401,5	233,5	89,4	144,2
2014	1 697,7	1 295,6	402,1	171,1	231,0

**1.10.26. Accounts payable by regions and Minsk City**(at 1<sup>st</sup> January; billion rubles)

	Micro, small and medium-sized entities	Of which			
		medium-sized entities	micro and small entities	of which	
				micro entities	small entities
Republic of Belarus					
2010	33 175,1	10 039,4	23 135,7	8 084,0	15 051,7
2011	41 813,0	12 560,5	29 252,5	10 976,8	18 275,8
2012	91 545,3	30 510,9	61 034,4	24 371,5	36 662,9
2013	118 792,7	37 240,7	81 552,0	32 644,3	48 907,7
2014	166 639,7	49 134,7	117 505,0	46 544,2	70 960,8
Region:					
Brest					
2010	2 338,7	1 037,8	1 300,9	412,2	888,7
2011	2 713,7	1 162,0	1 551,7	550,9	1 000,8
2012	5 293,7	2 065,9	3 227,8	1 170,8	2 057,0
2013	8 298,5	3 622,1	4 676,4	1 613,7	3 062,7
2014	10 955,1	5 215,3	5 739,8	2 064,2	3 675,6
Vitebsk					
2010	2 711,0	1 362,0	1 349,0	377,8	971,2
2011	3 773,1	2 070,5	1 702,6	621,1	1 081,5
2012	6 350,7	2 857,6	3 493,1	938,5	2 554,6
2013	8 703,5	3 958,7	4 744,8	1 716,2	3 028,7
2014	13 187,9	5 391,6	7 796,3	2 565,2	5 231,2
Gomel					
2010	2 131,2	1 233,5	897,7	355,0	542,7
2011	2 697,4	1 523,6	1 173,8	471,9	701,9
2012	4 066,7	2 028,0	2 038,7	848,3	1 190,4
2013	6 405,1	3 303,1	3 102,0	1 272,9	1 829,2
2014	11 005,9	4 852,4	6 153,5	2 043,0	4 110,5
Grodno					
2010	1 854,2	754,8	1 099,4	372,9	726,5
2011	1 862,1	709,3	1 152,8	437,8	715,0
2012	3 501,5	1 155,8	2 345,7	873,7	1 472,0
2013	6 410,4	1 545,0	4 865,4	1 324,2	3 541,2
2014	9 537,2	3 258,6	6 278,6	1 886,5	4 392,2
Minsk City					
2010	16 947,7	2 653,9	14 293,8	5 158,8	9 135,0
2011	22 132,4	3 475,2	18 657,2	7 181,2	11 476,0
2012	56 142,2	16 775,0	39 367,2	16 001,4	23 365,8
2013	61 127,2	13 438,7	47 688,5	19 812,0	27 876,5
2014	82 199,1	15 932,5	66 266,6	27 940,5	38 326,1
Minsk					
2010	5 034,7	1 867,8	3 166,9	990,1	2 176,8
2011	5 970,3	2 082,0	3 888,3	1 238,0	2 650,3
2012	11 863,2	3 481,3	8 381,9	3 504,6	4 877,3
2013	20 696,0	7 716,8	12 979,2	5 355,3	7 623,9
2014	28 586,3	8 819,2	19 767,1	7 646,1	12 121,0
Mogilev					
2010	2 157,6	1 129,6	1 028,0	417,2	610,8
2011	2 664,0	1 537,9	1 126,1	475,9	650,2
2012	4 327,4	2 147,4	2 180,0	1 034,2	1 145,8
2013	7 151,8	3 656,2	3 495,6	1 550,0	1 945,5
2014	11 168,1	5 665,1	5 503,0	2 398,8	3 104,2

**1.10.27. Overdue accounts payable by regions and Minsk City**(at 1<sup>st</sup> January; billion rubles)

	Micro, small and medium-sized entities	Of which			
		medium-sized entities	micro and small entities	of which	
				micro entities	small entities
Republic of Belarus					
2010	3 784,2	1 505,6	2 278,6	888,8	1 389,8
2011	3 638,8	1 517,8	2 121,0	832,4	1 288,6
2012	6 754,8	2 259,2	4 495,6	1 975,5	2 520,1
2013	9 145,2	3 842,1	5 303,1	2 411,2	2 891,9
2014	15 190,6	7 098,4	8 092,2	3 237,6	4 854,6
Region:					
Brest					
2010	391,3	187,3	204,0	70,4	133,6
2011	339,4	161,5	177,9	49,5	128,4
2012	527,7	217,8	309,9	83,8	226,1
2013	872,3	427,4	444,9	145,9	299,0
2014	1 478,5	764,8	713,7	226,1	487,5
Vitebsk					
2010	453,5	218,3	235,2	74,0	161,2
2011	456,5	227,0	229,5	67,0	162,5
2012	592,3	235,0	357,3	114,5	242,8
2013	850,4	463,6	386,8	152,0	234,9
2014	1 555,4	954,9	600,5	124,8	475,7
Gomel					
2010	275,4	147,7	127,7	50,5	77,2
2011	303,5	182,9	120,6	49,1	71,5
2012	386,1	206,5	179,6	69,5	110,1
2013	651,9	362,3	289,6	120,8	168,8
2014	1 040,6	635,3	405,3	146,0	259,4
Grodno					
2010	277,7	108,5	169,2	58,7	110,5
2011	231,1	93,8	137,3	44,9	92,4
2012	385,4	157,6	227,8	89,2	138,6
2013	567,1	172,1	395,0	122,3	272,6
2014	1 178,0	425,3	752,7	288,3	464,4
Minsk City					
2010	1 262,8	199,6	1 063,2	463,0	600,2
2011	1 216,3	182,4	1 033,9	482,0	551,9
2012	2 892,4	417,5	2 474,9	1 276,2	1 198,7
2013	3 170,0	562,7	2 607,3	1 334,1	1 273,2
2014	4 489,8	1 135,9	3 353,9	1 640,3	1 713,6
Minsk					
2010	749,7	426,4	323,3	98,4	224,9
2011	764,0	449,2	314,8	95,8	219,0
2012	1 541,7	765,2	776,5	278,9	497,6
2013	2 225,7	1 294,6	931,1	450,7	480,3
2014	3 810,1	2 058,2	1 751,9	613,0	1 138,9
Mogilev					
2010	373,8	217,8	156,0	73,8	82,2
2011	328,0	221,0	107,0	44,1	62,9
2012	429,4	259,8	169,6	63,4	106,2
2013	808,0	559,5	248,5	85,4	163,1
2014	1 638,1	1 124,0	514,1	199,1	315,0

**1.10.28. Accounts receivable and overdue accounts receivable by ownership type**(at 1<sup>st</sup> January; billion rubles)

	Micro, small and medium-sized entities	Of which			
		medium-sized entities	micro and small entities	of which	
				micro entities	small entities
Accounts receivable, total					
2010	25 012,9	6 604,6	18 408,3	5 453,0	12 955,3
2011	38 449,1	8 280,5	30 168,6	13 280,4	16 888,2
2012	73 067,2	23 110,9	49 956,3	17 800,6	32 155,7
2013	93 257,5	27 538,9	65 718,6	24 887,1	40 831,5
2014	131 600,4	36 362,9	95 237,5	37 553,5	57 684,0
State ownership					
2010	3 081,9	974,9	2 107,0	81,2	2 025,9
2011	3 951,7	1 328,8	2 622,9	107,1	2 515,8
2012	5 203,1	1 678,6	3 524,5	155,5	3 369,0
2013	8 396,4	3 036,1	5 360,3	232,3	5 128,0
2014	10 078,7	4 102,9	5 975,8	305,7	5 670,2
Private ownership					
2010	20 276,6	5 406,7	14 869,9	4 842,5	10 027,4
2011	31 337,2	6 351,9	24 985,3	11 360,2	13 625,1
2012	62 591,5	20 132,5	42 459,0	15 382,9	27 076,1
2013	77 476,6	23 549,7	53 926,9	21 648,3	32 278,6
2014	110 213,4	30 101,2	80 112,2	32 696,5	47 415,7
Foreign ownership					
2010	1 654,5	223,1	1 431,4	529,3	902,1
2011	3 160,2	599,8	2 560,4	1 813,1	747,3
2012	5 272,5	1 299,7	3 972,8	2 262,2	1 710,6
2013	7 384,5	953,1	6 431,4	3 006,6	3 424,9
2014	11 308,4	2 158,9	9 149,5	4 551,3	4 598,1
Overdue accounts receivable, total					
2010	4 084,5	1 655,8	2 428,7	588,0	1 840,7
2011	3 814,2	1 348,5	2 465,7	615,5	1 850,2
2012	5 954,7	2 810,0	3 144,7	1 299,2	1 845,5
2013	11 032,7	5 756,3	5 276,4	1 750,1	3 526,3
2014	16 571,5	6 916,5	9 655,0	3 214,3	6 440,6
State ownership					
2010	798,2	212,6	585,6	12,1	573,5
2011	690,5	189,0	501,5	7,4	494,1
2012	782,9	214,0	568,9	6,3	562,6
2013	902,4	329,3	573,1	7,9	565,2
2014	1 674,4	763,5	910,9	16,8	894,1
Private ownership					
2010	3 117,4	1 402,1	1 715,3	539,6	1 175,6
2011	2 922,7	1 118,8	1 803,9	559,7	1 244,2
2012	4 834,8	2 515,3	2 319,5	1 184,7	1 134,8
2013	9 514,1	5 365,0	4 149,1	1 488,8	2 660,3
2014	14 026,8	6 023,5	8 003,3	2 908,2	5 095,1
Foreign ownership					
2010	168,8	41,0	127,8	36,3	91,5
2011	201,0	40,7	160,3	48,4	111,9
2012	337,0	80,7	256,3	108,2	148,1
2013	616,2	62,0	554,2	253,5	300,7
2014	870,3	129,5	740,8	289,4	451,4

**1.10.29. Accounts payable and overdue accounts payable by ownership type**(at 1<sup>st</sup> January; billion rubles)

	Micro, small and medium-sized entities	Of which			
		medium-sized entities	micro and small entities	of which	
				micro entities	small entities
Accounts payable, total					
2010	33 175,1	10 039,4	23 135,7	8 084,0	15 051,7
2011	41 813,0	12 560,5	29 252,5	10 976,8	18 275,8
2012	91 545,3	30 510,9	61 034,4	24 371,5	36 662,9
2013	118 792,7	37 240,7	81 552,0	32 644,3	48 907,7
2014	166 639,7	49 134,7	117 505,0	46 544,2	70 960,8
State ownership					
2010	3 835,3	2 486,2	1 349,1	219,0	1 130,1
2011	4 500,9	3 103,5	1 397,4	208,8	1 188,7
2012	6 051,9	4 021,6	2 030,3	205,9	1 824,3
2013	10 917,7	5 907,1	5 010,6	227,9	4 782,7
2014	19 556,8	7 577,9	11 978,9	742,0	11 236,9
Private ownership					
2010	26 780,4	7 218,0	19 562,4	7 032,5	12 529,9
2011	33 339,5	8 715,6	24 623,9	8 908,3	15 715,6
2012	76 840,4	25 169,0	51 671,4	20 312,1	31 359,3
2013	94 391,6	29 864,2	64 527,4	28 257,1	36 270,2
2014	130 966,9	38 084,4	92 882,5	40 707,3	52 175,1
Foreign ownership					
2010	2 559,5	335,2	2 224,3	832,5	1 391,8
2011	3 972,5	741,3	3 231,2	1 859,7	1 371,5
2012	8 653,1	1 320,4	7 332,7	3 853,5	3 479,3
2013	13 483,3	1 469,3	12 014,0	4 159,3	7 854,7
2014	16 116,0	3 472,4	12 643,6	5 094,8	7 548,8
Overdue accounts payable, total					
2010	3 784,2	1 505,6	2 278,6	888,8	1 389,8
2011	3 638,8	1 517,8	2 121,0	832,4	1 288,6
2012	6 754,8	2 259,2	4 495,6	1 975,5	2 520,1
2013	9 145,2	3 842,1	5 303,1	2 411,2	2 891,9
2014	15 190,6	7 098,4	8 092,2	3 237,6	4 854,6
State ownership					
2010	507,3	312,1	195,2	27,7	167,5
2011	526,4	358,8	167,6	14,9	152,7
2012	660,4	431,8	228,6	24,4	204,2
2013	968,6	719,4	249,2	24,2	225,0
2014	2 119,6	1 277,2	842,4	82,2	760,1
Private ownership					
2010	2948,8	1 140,4	1 808,4	781,3	1 027,0
2011	2 822,3	1 113,2	1 709,1	730,1	979,0
2012	5 261,4	1 715,9	3 545,5	1 672,3	1 873,2
2013	7 318,4	3 001,0	4 317,4	2 055,7	2 261,7
2014	11 864,6	5 619,9	6 244,7	2 803,5	3 441,2
Foreign ownership					
2010	328,1	53,1	275,0	79,8	195,3
2011	290,1	45,8	244,3	87,4	156,9
2012	833,0	111,5	721,5	278,8	442,7
2013	858,2	121,7	736,5	331,3	405,2
2014	1 206,5	201,4	1 005,1	351,8	653,3

**1.10.30. Accounts receivable by economic activity**(at 1<sup>st</sup> January; billion rubles)

	Micro, small and medium-sized entities	Of which			
		medium-sized entities	micro and small entities	of which	
				micro entities	small entities
Total					
2010	25 012,9	6 604,6	18 408,3	5 453,0	12 955,3
2011	38 449,1	8 280,5	30 168,6	13 280,4	16 888,2
2012	73 067,2	23 110,9	49 956,3	17 800,6	32 155,7
2013	93 257,5	27 538,9	65 718,6	24 887,1	40 831,5
2014	131 600,4	36 362,9	95 237,5	37 553,5	57 684,0
economic activity: agriculture, hunting and forestry					
2010	481,5	341,6	139,9	48,1	91,8
2011	696,8	509,1	187,7	54,9	132,8
2012	1 062,2	745,6	316,6	118,6	198,0
2013	1 740,1	1 243,1	497,0	180,8	316,2
2014	2 331,8	1 454,6	877,2	392,3	484,9
fishing and fish farming					
2010	6,9	3,9	3,0	0,6	2,4
2011	8,8	4,8	4,0	1,2	2,8
2012	14,2	9,1	5,1	0,5	4,6
2013	30,4	15,2	15,2	6,3	8,9
2014	27,5	18,6	8,9	3,1	5,8
mining and quarrying					
2010	18,2	14,2	4,0	0,7	3,3
2011	20,4	14,7	5,7	1,1	4,6
2012	31,7	20,8	10,9	4,1	6,8
2013	99,2	29,3	69,9	57,1	12,8
2014	134,8	47,8	87,0	46,3	40,8
manufacturing					
2010	3 626,2	1 410,5	2 215,7	437,6	1 778,1
2011	4 628,9	1 771,8	2 857,1	608,2	2 248,9
2012	11 959,9	3 328,7	8 631,2	1 421,9	7 209,3
2013	14 866,5	6 046,9	8 819,6	2 240,8	6 578,8
2014	22 397,0	8 624,9	13 772,1	3 770,2	10 001,9
production and distribution of electricity, gas and water					
2010	31,5	22,9	8,6	1,5	7,0
2011	35,5	23,9	11,6	2,7	8,9
2012	77,6	28,7	48,9	35,2	13,7
2013	72,5	46,1	26,4	6,8	19,6
2014	147,0	63,6	83,4	27,4	56,0
construction					
2010	1 826,9	768,3	1 058,6	272,7	785,9
2011	2 221,9	871,0	1 350,9	483,6	867,3
2012	3 599,2	1 256,6	2 342,6	915,7	1 426,9
2013	6 487,1	1 751,3	4 735,8	2 132,2	2 603,6
2014	11 703,2	3 111,5	8 591,7	3 307,3	5 284,4

Table 1.10.30 continued

	Micro, small and medium-sized entities	Of which			
		medium-sized entities	micro and small entities	of which	
				micro entities	small entities
trade; repair of motor vehicles and household and personal goods					
2010	12 662,4	2 753,3	9 909,1	2 848,0	7 061,1
2011	20 822,8	3 401,9	17 420,9	8 656,5	8 764,4
2012	35 764,1	11 917,3	23 846,8	7 280,8	16 566,0
2013	44 318,8	12 603,6	31 715,2	11 374,2	20 340,9
2014	58 766,8	14 481,8	44 285,0	16 404,8	27 880,2
hotels and restaurants					
2010	100,0	13,4	86,6	8,1	78,5
2011	63,8	13,1	50,7	18,0	32,7
2012	116,0	22,3	93,7	24,9	68,8
2013	329,5	108,6	220,9	137,0	83,9
2014	639,0	91,9	547,1	391,5	155,6
transport and communications					
2010	817,0	252,4	564,6	270,5	294,1
2011	1 030,8	282,8	748,0	358,5	389,5
2012	3 593,8	541,8	3 052,0	2 038,4	1 013,6
2013	3 590,6	566,3	3 024,3	1 514,5	1 509,8
2014	5 539,6	833,5	4 706,1	2 734,6	1 971,5
financial activities					
2010	2 828,0	56,9	2 771,1	792,0	1 979,1
2011	4 443,4	19,8	4 423,6	1 187,0	3 236,6
2012	9 259,2	2 238,7	7 020,5	3 500,0	3 520,5
2013	11 338,0	2 078,9	9 259,1	4 248,5	5 010,6
2014	14 217,7	3 034,8	11 182,9	4 596,3	6 586,6
real estate, renting and business services					
2010	2 480,7	923,7	1 557,0	741,8	815,3
2011	4 345,7	1 317,2	3 028,5	1 869,4	1 159,0
2012	7 350,8	2 918,7	4 432,1	2 370,0	2 062,1
2013	9 901,7	2 876,1	7 025,6	2 822,0	4 203,5
2014	15 031,7	4 387,2	10 644,5	5 628,5	5 016,0
education					
2010	10,6	0,2	10,4	4,2	6,2
2011	12,5	0,3	12,2	6,5	5,7
2012	14,7	0,4	14,3	5,9	8,4
2013	22,9	0,6	22,3	11,1	11,2
2014	30,7	0,5	30,2	16,6	13,6
health and social work					
2010	25,3	18,2	7,1	3,5	3,6
2011	29,3	20,1	9,2	4,9	4,2
2012	49,1	27,8	21,3	13,7	7,6
2013	111,9	56,2	55,7	22,6	33,0
2014	152,9	74,6	78,3	37,7	40,5
community, social and personal services					
2010	97,7	25,0	72,7	23,8	49,0
2011	88,4	29,9	58,5	27,8	30,7
2012	171,4	51,1	120,3	70,9	49,4
2013	343,5	111,9	231,6	133,1	98,5
2014	474,1	131,1	343,0	196,9	146,2

**1.10.31. Overdue accounts receivable by economic activity**(at 1<sup>st</sup> January; billion rubles)

	Micro, small and medium-sized entities	Of which			
		medium-sized entities	micro and small entities	of which	
				micro entities	small entities
Total					
2010	4 084,5	1 655,8	2 428,7	588,0	1 840,7
2011	3 814,2	1 348,5	2 465,7	615,5	1 850,2
2012	5 954,7	2 810,0	3 144,7	1 299,2	1 845,5
2013	11 032,7	5 756,3	5 276,4	1 750,1	3 526,3
2014	16 571,5	6 916,5	9 655,0	3 214,3	6 440,6
economic activity: agriculture, hunting and forestry					
2010	103,6	69,6	34,0	7,9	26,1
2011	104,6	65,8	38,8	11,2	27,7
2012	123,6	80,9	42,7	11,6	31,1
2013	193,3	132,0	61,3	20,3	41,0
2014	368,4	250,2	118,2	46,9	71,3
fishing and fish farming					
2010	1,3	0,6	0,7	0,0	0,7
2011	1,7	0,6	1,1	0,0	1,1
2012	2,2	1,4	0,8	0,0	0,8
2013	7,5	1,1	6,4	5,0	1,4
2014	2,5	1,6	0,9	0,3	0,6
mining and quarrying					
2010	6,9	5,8	1,1	0,0	1,1
2011	9,3	8,1	1,2	0,7	0,5
2012	7,4	5,6	1,8	0,2	1,6
2013	8,4	5,3	3,1	0,1	3,0
2014	29,3	22,8	6,5	1,3	5,1
manufacturing					
2010	630,6	338,0	292,6	50,4	242,1
2011	699,1	373,6	325,5	68,1	257,4
2012	977,6	448,2	529,4	112,2	417,2
2013	1 673,4	777,8	895,6	156,5	739,1
2014	2 788,8	1 192,2	1 596,6	257,4	1 339,2
production and distribution of electricity, gas and water					
2010	13,1	8,3	4,8	0,4	4,4
2011	11,2	6,3	4,9	0,0	4,9
2012	11,2	7,7	3,5	0,3	3,2
2013	13,8	11,1	2,7	0,6	2,1
2014	29,1	14,7	14,4	1,3	13,2
construction					
2010	348,8	175,1	173,7	34,8	138,9
2011	314,0	148,6	165,4	42,5	122,9
2012	406,5	178,7	227,8	70,3	157,5
2013	683,4	345,6	337,8	108,1	229,7
2014	1 796,7	854,7	942,0	348,3	593,6



Table 1.10.31 continued

	Micro, small and medium-sized entities	Of which			
		medium-sized entities	micro and small entities	of which	
				micro entities	small entities
trade; repair of motor vehicles and household and personal goods					
2010	2 140,8	722,7	1 418,1	359,9	1 058,2
2011	1 712,2	413,0	1 299,2	347,1	952,1
2012	2 823,2	1 267,3	1 555,9	582,9	973,0
2013	6 923,1	3 675,1	3 248,0	1 105,1	2 142,9
2014	8 958,1	3 304,9	5 653,2	1 906,9	3 746,2
hotels and restaurants					
2010	6,4	3,4	3,0	0,5	2,4
2011	4,0	0,9	3,1	0,9	2,2
2012	4,1	0,9	3,2	0,7	2,5
2013	47,4	0,7	46,7	42,5	4,2
2014	10,1	2,4	7,7	2,9	4,8
transport and communications					
2010	116,6	70,5	46,1	19,2	26,9
2011	133,1	67,8	65,3	19,9	45,4
2012	164,3	66,4	97,9	49,7	48,2
2013	214,9	77,8	137,1	78,1	59,1
2014	514,7	162,8	351,9	231,2	120,8
financial activities					
2010	280,8	5,7	275,1	21,1	253,9
2011	375,2	4,7	370,5	34,2	336,2
2012	524,8	405,8	119,0	63,0	56,0
2013	446,5	354,4	92,1	39,0	53,2
2014	530,9	427,8	103,1	47,6	55,5
real estate, renting and business services					
2010	407,4	249,1	158,3	91,1	67,2
2011	432,4	252,2	180,2	86,7	93,5
2012	893,0	339,4	553,6	405,9	147,7
2013	788,5	360,2	428,3	189,7	238,6
2014	1 491,9	661,4	830,5	352,8	477,7
education					
2010	0,4	–	0,4	0,0	0,3
2011	1,5	–	1,5	1,3	0,2
2012	0,6	–	0,6	0,4	0,2
2013	1,1	–	1,1	0,5	0,5
2014	1,3	–	1,3	0,8	0,5
health and social work					
2010	1,5	0,1	1,4	0,5	0,8
2011	2,3	0,6	1,7	0,3	1,4
2012	2,3	0,6	1,7	0,5	1,2
2013	3,7	1,4	2,3	0,8	1,5
2014	19,5	2,8	16,7	12,4	4,2
community, social and personal services					
2010	26,6	7,0	19,6	2,0	17,6
2011	13,6	6,3	7,3	2,6	4,7
2012	14,0	7,2	6,8	1,5	5,3
2013	27,8	13,8	14,0	3,9	10,1
2014	30,2	18,3	11,9	4,1	7,9

**1.10.32. Accounts payable by economic activity**(at 1<sup>st</sup> January; billion rubles)

	Micro, small and medium-sized entities	Of which			
		medium-sized entities	micro and small entities	of which	
				micro entities	small entities
Total					
2010	33 175,1	10 039,4	23 135,7	8 084,0	15 051,7
2011	41 813,0	12 560,5	29 252,5	10 976,8	18 275,8
2012	91 545,3	30 510,9	61 034,4	24 371,5	36 662,9
2013	118 792,7	37 240,7	81 552,0	32 644,3	48 907,7
2014	166 639,7	49 134,7	117 505,0	46 544,2	70 960,8
economic activity: agriculture, hunting and forestry					
2010	4 005,0	3 557,7	447,3	79,1	368,2
2011	5 332,2	4 824,2	508,0	87,8	420,2
2012	7 119,1	6 235,8	883,3	223,9	659,4
2013	11 148,9	9 809,2	1 339,7	322,9	1 016,8
2014	16 445,4	14 509,4	1 936,0	376,7	1 559,3
fishing and fish farming					
2010	8,7	3,4	5,3	1,8	3,5
2011	11,0	5,5	5,5	1,6	3,9
2012	12,1	7,2	4,9	2,2	2,7
2013	27,5	20,5	7,0	4,7	2,3
2014	63,2	40,2	23,0	4,9	18,1
mining and quarrying					
2010	16,9	11,9	5,0	2,0	3,0
2011	15,3	11,6	3,7	0,9	2,8
2012	341,1	26,6	314,5	310,7	3,9
2013	50,7	23,4	27,3	19,6	7,6
2014	156,3	34,6	121,7	56,6	65,1
manufacturing					
2010	5 106,0	1 772,9	3 333,1	736,5	2 596,5
2011	6 196,2	2 245,7	3 950,5	946,2	3 004,3
2012	13 929,4	4 537,6	9 391,8	2 124,1	7 267,6
2013	21 200,6	7 533,2	13 667,4	3 631,4	10 036,0
2014	26 981,3	10 246,5	16 734,8	3 814,2	12 920,6
production and distribution of electricity, gas and water					
2010	20,7	17,2	3,5	0,7	2,8
2011	39,8	17,6	22,2	0,9	21,3
2012	58,7	23,5	35,2	2,8	32,4
2013	166,8	34,9	131,9	106,3	25,5
2014	240,7	47,5	193,2	140,0	53,3
construction					
2010	2 389,7	982,5	1 407,2	391,6	1 015,6
2011	3 217,2	1 256,4	1 960,8	692,3	1 268,5
2012	5 389,3	1 985,7	3 403,6	1 178,4	2 225,2
2013	8 874,1	2 598,2	6 275,9	2 492,6	3 783,3
2014	15 512,4	4 261,0	11 251,4	4 242,8	7 008,6

Table 1.10.32 continued

	Micro, small and medium-sized entities	Of which			
		medium-sized entities	micro and small entities	of which	
				micro entities	small entities
trade; repair of motor vehicles and household and personal goods					
2010	15 630,3	2 264,7	13 365,6	5 024,8	8 340,8
2011	19 178,6	2 611,5	16 567,1	6 384,6	10 182,5
2012	48 519,6	13 339,2	35 180,4	14 040,4	21 140,0
2013	52 747,6	12 875,4	39 872,2	18 431,5	21 440,7
2014	67 717,9	13 914,9	53 803,0	24 749,9	29 053,1
hotels and restaurants					
2010	167,7	38,2	129,6	40,5	89,1
2011	181,8	40,7	141,1	44,7	96,4
2012	351,6	66,2	285,4	98,3	187,1
2013	1 661,9	125,9	1 536,0	141,7	1 394,3
2014	956,7	453,1	503,6	217,9	285,6
transport and communications					
2010	1 469,8	416,9	1 052,9	368,3	684,5
2011	1 600,3	445,5	1 154,8	490,1	664,7
2012	4 934,6	876,4	4 058,2	2 482,2	1 576,0
2013	4 891,8	787,6	4 104,2	1 872,2	2 232,0
2014	6 732,1	925,4	5 806,7	2 960,8	2 845,9
financial activities					
2010	665,0	25,1	639,9	172,3	467,6
2011	1 048,4	7,6	1 040,8	219,3	821,5
2012	1 743,9	600,4	1 143,5	489,4	654,0
2013	1 661,6	524,4	1 137,2	583,6	553,5
2014	2 876,8	739,4	2 137,4	846,2	1 291,2
real estate, renting and business services					
2010	3 447,6	875,7	2 571,9	1 194,0	1 377,8
2011	4 730,7	1 014,5	3 716,2	2 030,7	1 685,6
2012	8 589,8	2 664,8	5 925,0	3 208,0	2 717,0
2013	15 547,2	2 676,9	12 870,3	4 788,8	8 081,5
2014	27 765,8	3 609,7	24 156,1	8 704,7	15 451,4
education					
2010	19,3	1,4	17,9	6,7	11,2
2011	19,2	1,2	18,0	8,3	9,7
2012	33,4	1,5	31,9	13,0	18,9
2013	52,0	1,7	50,3	22,0	28,3
2014	82,1	0,8	81,3	46,1	35,2
health and social work					
2010	46,8	15,5	31,3	11,8	19,4
2011	58,3	20,3	38,0	13,5	24,5
2012	130,8	30,5	100,3	51,7	48,6
2013	209,1	66,9	142,2	38,5	103,6
2014	316,1	130,9	185,2	52,7	132,5
community, social and personal services					
2010	181,7	56,3	125,4	53,7	71,7
2011	184,0	58,2	125,8	55,8	70,0
2012	388,5	112,1	276,4	146,4	130,1
2013	548,3	157,7	390,6	188,4	202,2
2014	789,0	217,4	571,6	330,7	240,9

**1.10.33. Overdue accounts payable by economic activity**(at 1<sup>st</sup> January; billion rubles)

	Micro, small and medium-sized entities	Of which			
		medium-sized entities	micro and small entities	of which	
				micro entities	small entities
Total					
2010	3 784,2	1 505,6	2 278,6	888,8	1 389,8
2011	3 638,8	1 517,8	2 121,0	832,4	1 288,6
2012	6 754,8	2 259,2	4 495,6	1 975,5	2 520,1
2013	9 145,2	3 842,1	5 303,1	2 411,2	2 891,9
2014	15 190,6	7 098,4	8 092,2	3 237,6	4 854,6
economic activity: agriculture, hunting and forestry					
2010	714,0	607,8	106,2	14,7	91,5
2011	809,6	723,3	86,3	8,9	77,4
2012	1 098,4	937,8	160,6	28,3	132,2
2013	1 843,2	1 648,8	194,4	28,4	166,0
2014	3 044,8	2 797,4	247,4	41,7	205,7
fishing and fish farming					
2010	1,7	0,4	1,3	0,1	1,2
2011	3,0	1,8	1,2	0,1	1,1
2012	0,9	0,5	0,4	0,1	0,3
2013	4,0	3,2	0,8	0,6	0,2
2014	16,3	9,5	6,8	0,3	6,5
mining and quarrying					
2010	3,4	2,9	0,5	0,2	0,3
2011	2,5	2,0	0,5	0,2	0,3
2012	4,4	3,9	0,5	0,3	0,2
2013	7,6	7,2	0,4	0,2	0,2
2014	15,1	13,7	1,4	1,1	0,3
manufacturing					
2010	815,6	326,7	488,9	100,4	388,5
2011	750,0	326,7	423,3	76,8	346,5
2012	1 358,6	508,4	850,2	170,3	679,9
2013	1 714,5	635,9	1 078,6	171,9	906,7
2014	2 672,7	1 264,6	1 408,1	244,9	1 163,2
production and distribution of electricity, gas and water					
2010	3,8	2,9	0,9	0,3	0,6
2011	3,5	2,6	0,9	0,2	0,6
2012	4,1	2,8	1,3	0,9	0,5
2013	92,9	2,7	90,2	89,5	0,6
2014	46,2	9,7	36,5	34,4	2,1
construction					
2010	290,8	129,5	161,3	31,1	130,3
2011	313,2	137,0	176,2	43,2	133,0
2012	536,4	217,1	319,3	78,3	241,0
2013	655,1	315,4	339,7	120,8	218,8
2014	1 379,2	632,3	746,9	296,1	450,8

Table 1.10.33 continued

	Micro, small and medium-sized entities	Of which			
		medium-sized entities	micro and small entities	of which	
				micro entities	small entities
trade; repair of motor vehicles and household and personal goods					
2010	1 529,7	351,5	1 178,2	585,1	593,1
2011	1 318,4	242,9	1 075,5	544,8	530,7
2012	3 009,4	449,6	2 559,8	1 385,8	1 174,0
2013	3 990,8	1 126,4	2 864,4	1 663,4	1 201,1
2014	6 050,4	2 116,3	3 934,1	1 937,8	1 996,2
hotels and restaurants					
2010	25,8	8,4	17,4	7,0	10,3
2011	13,7	5,0	8,7	4,5	4,2
2012	16,3	4,5	11,8	4,2	7,6
2013	26,1	5,0	21,1	11,7	9,4
2014	29,8	5,8	24,0	9,8	14,2
transport and communications					
2010	145,3	52,3	93,0	39,7	53,2
2011	125,4	42,8	82,6	23,8	58,8
2012	225,2	77,1	148,1	80,0	68,1
2013	217,1	47,7	169,4	76,1	93,2
2014	378,2	86,4	291,8	159,1	132,6
financial activities					
2010	10,8	0,6	10,2	7,3	2,9
2011	14,2	–	14,2	9,2	5,0
2012	34,8	0,2	34,6	6,3	28,3
2013	16,3	0,2	16,1	15,9	0,2
2014	85,4	0,6	84,8	84,3	0,5
real estate, renting and business services					
2010	218,5	17,4	201,1	98,8	102,3
2011	267,8	29,1	238,7	115,8	122,9
2012	434,6	49,3	385,3	212,6	172,7
2013	541,3	39,7	501,6	222,2	279,4
2014	1 429,9	147,7	1 282,2	418,4	863,8
education					
2010	0,4	–	0,4	0,3	0,2
2011	0,3	–	0,3	0,2	0,1
2012	1,0	–	1,0	0,3	0,7
2013	1,0	–	1,0	0,7	0,4
2014	0,8	–	0,8	0,5	0,3
health and social work					
2010	4,3	0,0	4,3	1,2	3,1
2011	4,2	0,0	4,2	1,5	2,7
2012	7,1	0,1	7,0	1,2	5,8
2013	6,7	0,3	6,4	1,2	5,2
2014	10,0	0,0	10,0	1,1	8,9
community, social and personal services					
2010	20,0	5,1	14,9	2,7	12,2
2011	13,1	4,7	8,4	3,1	5,3
2012	23,8	8,1	15,7	6,9	8,8
2013	28,8	9,6	19,2	8,6	10,7
2014	31,8	14,3	17,5	8,1	9,4

**1.10.34. Status of accounts**(at 1<sup>st</sup> January; billion rubles)

	Micro, small and medium-sized entities	Of which			
		medium-sized entities	micro and small entities	of which	
				micro entities	small entities
Accounts receivable					
2010	25 012,9	6 604,6	18 408,3	5 453,0	12 955,3
2011	38 449,1	8 280,5	30 168,6	13 280,4	16 888,2
2012	73 067,2	23 110,9	49 956,3	17 800,6	32 155,7
2013	93 257,5	27 538,9	65 718,6	24 887,1	40 831,5
2014	131 600,4	36 362,9	95 237,5	37 553,5	57 684,0
Of which of legal and / or natural persons from:					
Republic of Belarus					
2010	23 100,2	6 296,3	16 803,9	5 168,3	11 635,6
2011	35 211,0	7 707,2	27 503,8	12 671,0	14 832,9
2012 <sup>1)</sup>	54 452,3	14 438,2	40 014,1	15 131,8	24 882,3
2013 <sup>1)</sup>	81 908,1	23 445,3	58 462,8	21 801,3	36 661,5
2014 <sup>1)</sup>	116 906,2	31 238,5	85 667,7	33 019,6	52 648,1
CIS countries					
2010	763,9	184,4	579,5	101,7	477,8
2011	1 084,4	329,4	755,0	288,2	466,7
2012 <sup>1)</sup>	7 817,2	2 226,2	5 591,0	1 695,4	3 895,5
2013 <sup>1)</sup>	5 420,1	1 283,5	4 136,6	1 423,6	2 713,0
2014 <sup>1)</sup>	6 742,5	2 147,0	4 595,5	1 424,6	3 170,8
of which:					
Russian Federation					
2010	629,9	155,5	474,4	80,6	393,8
2011	798,7	281,1	517,6	234,4	283,2
2012 <sup>1)</sup>	7 202,1	1 967,5	5 234,6	1 591,3	3 643,3
2013 <sup>1)</sup>	4 040,6	972,6	3 068,0	1 323,7	1 744,4
2014 <sup>1)</sup>	4 613,8	1 432,8	3 181,0	1 300,6	1 880,4
Ukraine					
2010	102,1	19,4	82,7	9,6	73,2
2011	200,7	27,1	173,6	17,2	156,4
2012 <sup>1)</sup>	395,5	165,5	230,0	34,6	195,4
2013 <sup>1)</sup>	1 097,8	169,4	928,4	41,6	886,8
2014 <sup>1)</sup>	1 413,8	233,8	1 180,0	48,8	1 131,2
other countries					
2010	1 148,8	123,9	1 024,9	183,0	842,0
2011	2 153,7	243,9	1 909,8	321,2	1 588,6
2012 <sup>1)</sup>	10 683,7	6 445,2	4 238,5	904,5	3 334,0
2013 <sup>1)</sup>	5 753,3	2 809,0	2 944,3	1 551,1	1 393,2
2014 <sup>1)</sup>	7 665,1	2 974,5	4 690,6	2 938,5	1 752,1
of which European Union countries					
2010	638,3	63,6	574,7	138,3	436,4
2011	1 003,7	173,7	830,0	221,5	608,6
2012 <sup>1)</sup>	1 799,7	667,1	1 132,6	535,1	597,5
2013 <sup>1)</sup>	2 872,8	835,9	2 036,9	1 000,6	1 036,3
2014 <sup>1)</sup>	4 252,4	964,2	3 288,2	2 321,7	966,6

<sup>1)</sup> Data do not include private (peasant) farms.

Table 1.10.34 continued

	Micro, small and medium-sized entities	Of which			
		medium-sized entities	micro and small entities	of which	
				micro entities	small entities
Overdue accounts receivable					
2010	4 084,5	1 655,8	2 428,7	588,0	1 840,7
2011	3 814,2	1 348,5	2 465,7	615,5	1 850,2
2012	5 954,7	2 810,0	3 144,7	1 299,2	1 845,5
2013	11 032,7	5 756,3	5 276,4	1 750,1	3 526,3
2014	16 571,5	6 916,5	9 655,0	3 214,3	6 440,6
Of which of legal and / or natural persons from:					
Republic of Belarus					
2010	3 831,8	1 619,3	2 212,5	556,9	1 655,6
2011	3 493,3	1 257,7	2 235,6	580,2	1 655,4
2012 <sup>1)</sup>	5 125,0	2 229,7	2 895,3	1 188,1	1 707,1
2013 <sup>1)</sup>	10 107,2	5 357,3	4 749,9	1 486,4	3 263,5
2014 <sup>1)</sup>	15 612,9	6 550,9	9 062,0	2 845,7	6 216,3
CIS countries					
2010	144,4	26,9	117,5	19,3	98,1
2011	152,4	41,3	111,1	23,9	87,2
2012 <sup>1)</sup>	278,2	128,1	150,1	64,1	85,9
2013 <sup>1)</sup>	529,9	113,6	416,3	204,7	211,7
2014 <sup>1)</sup>	561,8	145,6	416,2	279,5	136,7
of which:					
Russian Federation					
2010	85,6	23,7	61,9	15,1	46,8
2011	93,6	34,2	59,4	13,6	45,8
2012 <sup>1)</sup>	210,3	89,1	121,2	48,1	73,2
2013 <sup>1)</sup>	461,8	74,3	387,5	186,8	200,8
2014 <sup>1)</sup>	466,0	98,4	367,6	252,2	115,4
Ukraine					
2010	52,1	1,7	50,4	1,7	48,8
2011	46,6	5,1	41,5	2,6	38,9
2012 <sup>1)</sup>	42,9	31,7	11,2	5,8	5,4
2013 <sup>1)</sup>	52,1	36,1	16,0	11,3	4,8
2014 <sup>1)</sup>	61,9	44,3	17,6	8,0	9,6
other countries					
2010	108,2	9,5	98,7	11,8	86,9
2011	168,5	49,5	119,0	11,4	107,6
2012 <sup>1)</sup>	534,2	452,3	81,9	36,5	45,4
2013 <sup>1)</sup>	363,3	285,4	77,9	32,4	45,5
2014 <sup>1)</sup>	343,9	220,0	123,9	45,2	78,7
of which European Union countries					
2010	35,9	2,1	33,8	6,5	27,2
2011	68,8	40,5	28,3	6,1	22,2
2012 <sup>1)</sup>	84,2	28,3	55,9	19,7	36,2
2013 <sup>1)</sup>	79,6	36,3	43,3	13,2	30,0
2014 <sup>1)</sup>	276,2	212,8	63,4	18,5	44,9

<sup>1)</sup> Data do not include private (peasant) farms.

Table 1.10.34 continued

	Micro, small and medium-sized entities	Of which			
		medium-sized entities	micro and small entities	of which	
				micro entities	small entities
Accounts payable					
2010	33 175,1	10 039,4	23 135,7	8 084,0	15 051,7
2011	41 813,0	12 560,5	29 252,5	10 976,8	18 275,8
2012	91 545,3	30 510,9	61 034,4	24 371,5	36 662,9
2013	118 792,7	37 240,7	81 552,0	32 644,3	48 907,7
2014	166 639,7	49 134,7	117 505,0	46 544,2	70 960,8
Of which of legal and / or natural persons from:					
Republic of Belarus					
2010	23 076,5	8 444,8	14 631,7	5 408,9	9 222,8
2011	30 757,0	10 837,2	19 919,8	8 063,9	11 856,0
2012 <sup>1)</sup>	52 108,2	18 793,3	33 314,9	15 287,7	18 027,2
2013 <sup>1)</sup>	85 289,3	30 000,4	55 288,9	22 318,4	32 970,5
2014 <sup>1)</sup>	124 664,2	40 208,6	84 455,6	33 825,2	50 630,4
CIS countries					
2010	2 319,8	375,7	1 944,1	873,4	1 070,7
2011	2 835,7	572,4	2 263,3	984,6	1 278,8
2012 <sup>1)</sup>	9 208,0	3 890,6	5 317,4	2 236,5	3 080,9
2013 <sup>1)</sup>	7 978,7	1 795,6	6 183,1	2 916,6	3 266,5
2014 <sup>1)</sup>	10 576,6	2 819,5	7 757,1	3 524,7	4 232,4
of which:					
Russian Federation					
2010	2 018,9	293,1	1 725,8	777,5	948,3
2011	2 247,1	438,0	1 809,1	738,4	1 070,6
2012 <sup>1)</sup>	6 534,1	2 096,8	4 437,3	1 884,1	2 553,2
2013 <sup>1)</sup>	6 891,7	1 692,3	5 199,4	2 396,7	2 802,7
2014 <sup>1)</sup>	8 262,2	1 586,3	6 675,9	2 996,0	3 679,8
Ukraine					
2010	167,2	21,7	145,5	56,0	89,5
2011	226,6	28,4	198,2	70,6	127,6
2012 <sup>1)</sup>	588,2	79,4	508,8	204,1	304,7
2013 <sup>1)</sup>	705,2	75,1	630,1	292,2	337,9
2014 <sup>1)</sup>	624,0	78,6	545,4	254,8	290,6
other countries					
2010	7 778,8	1 218,9	6 559,9	1 801,6	4 758,2
2011	8 220,3	1 150,9	7 069,4	1 928,4	5 141,0
2012 <sup>1)</sup>	30 039,4	7 822,6	22 216,8	6 745,5	15 470,4
2013 <sup>1)</sup>	25 195,6	5 438,8	19 756,8	7 198,3	12 558,5
2014 <sup>1)</sup>	30 949,0	6 088,1	24 860,9	8 922,6	15 938,3
of which European Union countries					
2010	4 255,1	693,3	3 561,8	1 136,9	2 424,8
2011	4 597,1	671,8	3 925,3	1 270,6	2 654,6
2012 <sup>1)</sup>	17 157,8	2 346,6	14 811,2	4 332,8	10 478,4
2013 <sup>1)</sup>	16 891,0	3 034,0	13 857,0	4 686,0	9 171,0
2014 <sup>1)</sup>	21 685,5	3 984,3	17 701,2	6 337,0	11 364,2

<sup>1)</sup> Data do not include private (peasant) farms.



Table 1.10.34 continued

	Micro, small and medium-sized entities	Of which			
		medium-sized entities	micro and small entities	of which	
				micro entities	small entities
Overdue accounts payable					
2010	3 784,2	1 505,6	2 278,6	888,8	1 389,8
2011	3 638,8	1 517,8	2 121,0	832,4	1 288,6
2012	6 754,8	2 259,2	4 495,6	1 975,5	2 520,1
2013	9 145,2	3 842,1	5 303,1	2 411,2	2 891,9
2014	15 190,6	7 098,4	8 092,2	3 237,6	4 854,6
Of which of legal and / or natural persons from:					
Republic of Belarus					
2010	2 503,6	1 217,6	1 286,0	507,5	778,5
2011	2 572,1	1 311,8	1 260,3	502,1	758,1
2012 <sup>1)</sup>	3 210,0	1 627,3	1 582,7	660,2	922,4
2013 <sup>1)</sup>	5 485,1	3 062,7	2 422,4	1 009,3	1 413,1
2014 <sup>1)</sup>	10 202,2	5 749,6	4 452,6	1 552,3	2 900,3
CIS countries					
2010	259,4	61,8	197,6	103,5	94,1
2011	194,6	32,9	161,7	84,0	77,7
2012 <sup>1)</sup>	684,1	113,4	570,7	290,4	280,3
2013 <sup>1)</sup>	644,5	133,5	511,0	270,9	240,1
2014 <sup>1)</sup>	803,6	147,6	656,0	299,1	356,9
of which:					
Russian Federation					
2010	208,9	43,8	165,1	84,1	81,0
2011	165,8	28,1	137,7	73,4	64,3
2012 <sup>1)</sup>	557,5	94,8	462,7	225,8	236,9
2013 <sup>1)</sup>	529,8	126,3	403,5	218,5	185,1
2014 <sup>1)</sup>	683,1	136,8	546,3	253,7	292,6
Ukraine					
2010	17,5	2,4	15,1	7,1	8,0
2011	12,8	3,1	9,7	4,1	5,7
2012 <sup>1)</sup>	60,5	9,6	50,9	26,1	24,7
2013 <sup>1)</sup>	71,1	3,8	67,3	36,9	30,4
2014 <sup>1)</sup>	50,9	6,7	44,2	19,6	24,6
other countries					
2010	1 021,1	226,1	795,0	277,8	517,2
2011	872,1	173,1	699,0	246,3	452,8
2012 <sup>1)</sup>	2 846,4	518,5	2 327,9	1 019,0	1 308,9
2013 <sup>1)</sup>	2 984,3	645,9	2 338,4	1 106,4	1 232,0
2014 <sup>1)</sup>	4 139,3	1 201,2	2 938,1	1 350,3	1 587,8
of which European Union countries					
2010	755,9	175,8	580,1	180,9	399,2
2011	629,4	124,0	505,4	156,0	349,4
2012 <sup>1)</sup>	1 962,2	403,6	1 558,6	649,4	909,2
2013 <sup>1)</sup>	2 084,0	589,8	1 494,2	657,7	836,5
2014 <sup>1)</sup>	3 010,3	1 036,7	1 973,6	853,7	1 119,9

<sup>1)</sup> Data do not include private (peasant) farms.

## 2. MICRO, SMALL AND MEDIUM-SIZED ENTITIES BY REGIONS

## 2.1. Number of entities that active in 2013

(entities)

	Micro, small and medium-sized entities	Of which			
		medium-sized entities	micro and small entities	of which	
				micro entities	small entities
<b>Republic of Belarus</b>	94 019	2 423	91 596	79 800	11 796
<b>Brest region</b>	9 829	356	9 473	8 154	1 319
Brest, city of	3 763	97	3 666	3 032	634
Baranovichy, town of	1 076	25	1 051	911	140
Pinsk, town of	717	18	699	596	103
District:					
Baranovichy	464	4	460	429	31
Bereza	309	14	295	267	28
Brest	550	6	544	486	58
Gantsevichy	135	13	122	106	16
Drogichin	138	14	124	112	12
Zhabinka	178	12	166	153	13
Ivanovo	185	15	170	148	22
Ivatsevichy	270	20	250	226	24
Kamenets	230	11	219	199	20
Kobrin	674	33	641	547	94
Luninets	244	13	231	200	31
Lyakhovichy	129	11	118	104	14
Malorita	95	12	83	71	12
Pinsk	286	10	276	250	26
Pruzhany	195	15	180	155	25
Stolin	191	13	178	162	16
<b>Vitebsk region</b>	8 331	324	8 007	7 051	956
Vitebsk, city of	3 172	75	3 097	2 679	418
Novopolotsk, town of	645	12	633	533	100
District:					
Beshenkovichy	117	9	108	97	11
Braslav	104	10	94	86	8
Verkhnedvinsk	92	12	80	68	12
Vitebsk	517	7	510	476	34
Glubokoye	221	9	212	195	17
Gorodok	91	5	86	80	6
Dokshitsy	81	6	75	66	9
Dubrovno	81	14	67	59	8
Lepel	175	10	165	150	15
Liozno	106	7	99	90	9
Miory	86	17	69	63	6
Orsha	995	25	970	866	104
Polotsk	949	21	928	825	103
Postavy	193	15	178	165	13
Rossony	52	4	48	38	10
Senno	129	14	115	108	7
Tolochin	110	16	94	79	15
Ushachy	83	9	74	58	16
Chashniki	151	12	139	125	14
Sharkovshchina	66	6	60	52	8
Shumilino	115	9	106	93	13

Table 2.1 continued

	Micro, small and medium-sized entities	Of which			
		medium-sized entities	micro and small entities	of which	
				micro entities	small entities
<b>Gomel region</b>	9 149	322	8 827	7 814	1 013
Gomel, city of	4 589	99	4 490	3 974	516
District:					
Braghin	41	6	35	31	4
Buda-Koshelevo	158	8	150	138	12
Vetka	139	7	132	126	6
Gomel	489	3	486	451	35
Dobrush	164	13	151	134	17
Yelsk	49	4	45	34	11
Zhitkovichy	195	13	182	174	8
Zhlobin	568	23	545	473	72
Kalinkovichy	293	11	282	242	40
Korma	35	7	28	25	3
Lelchitsy	107	10	97	90	7
Loyev	47	10	37	34	3
Mozyr	771	27	744	632	112
Narovlya	52	2	50	43	7
Oktyabrsky	70	9	61	54	7
Petrikov	125	16	109	97	12
Rechitsa	418	8	410	362	48
Rogachev	234	19	215	191	24
Svetlogorsk	477	13	464	417	47
Khoyniki	70	8	62	52	10
Chechersk	58	6	52	40	12
<b>Grodno region</b>	8 135	196	7 939	7 006	933
Grodno, city of	3 375	75	3 300	2 837	463
District:					
Berestovitsa	84	2	82	77	5
Volkovysk	408	12	396	356	40
Voronovo	72	4	68	63	5
Grodno	818	12	806	746	60
Dyatlovo	134	8	126	110	16
Zelva	57	4	53	47	6
Ivye	190	3	187	167	20
Korelichy	111	4	107	96	11
Lida	1 066	20	1 046	920	126
Mosty	124	4	120	107	13
Novogrudok	290	8	282	260	22
Ostrovets	116	2	114	103	11
Oshmyany	203	6	197	177	20
Svisloch	58	3	55	48	7
Slonim	365	13	352	312	40
Smorgon	445	9	436	382	54
Shchuchin	219	7	212	198	14

Table 2.1 continued

	Micro, small and medium-sized entities	Of which			
		medium-sized entities	micro and small entities	of which	
				micro entities	small entities
<b>Minsk City</b>	33 916	564	33 352	28 501	4 851
District:					
Zavodskoy	2 622	56	2 566	2 180	386
Leninsky	3 148	46	3 102	2 642	460
Moskovsky	3 934	69	3 865	3 341	524
Oktyabrsky	2 955	54	2 901	2 438	463
Partizansky	2 321	45	2 276	1 932	344
Pervomaysky	4 604	78	4 526	3 830	696
Sovetsky	4 649	65	4 584	3 928	656
Frunzensky	5 274	73	5 201	4 546	655
Tsentralny	4 409	78	4 331	3 664	667
<b>Minsk region</b>	17 041	428	16 613	14 751	1 862
Zhodino, town of	546	9	537	478	59
District:					
Berezino	146	12	134	122	12
Borisov	1 529	29	1 500	1 353	147
Vileyka	337	18	319	282	37
Volozhin	317	16	301	272	29
Dzerzhinsk	951	14	937	822	115
Kletsk	163	6	157	144	13
Kopyl	137	15	122	107	15
Krupki	114	10	104	90	14
Logoysk	492	16	476	431	45
Lyuban	127	12	115	104	11
Minsk	6 304	81	6 223	5 526	697
Molodechno	1 426	36	1 390	1 183	207
Myadel	172	15	157	145	12
Nesvizh	244	9	235	199	36
Pukhovichy	672	21	651	581	70
Slutsk	612	27	585	529	56
Smolevichy	885	11	874	791	83
Soligorsk	799	13	786	691	95
Starye Dorogy	134	15	119	101	18
Stolbtsy	285	14	271	235	36
Uzda	269	13	256	232	24
Cherven	380	16	364	333	31

Table 2.1 continued

	Micro, small and medium-sized entities	Of which			
		medium-sized entities	micro and small entities	of which	
				micro entities	small entities
<b>Mogilev region</b>	7 618	233	7 385	6 523	862
Mogilev, city of	3 457	58	3 399	2 962	437
Bobruysk, town of	1 431	27	1 404	1 245	159
District:					
Belynychy	83	2	81	74	7
Bobruysk	222	2	220	207	13
Bykhov	134	9	125	116	9
Glusk	70	8	62	57	5
Gorki	227	7	220	198	22
Dribin	50	3	47	40	7
Kirovsk	90	7	83	78	5
Klimovichy	73	4	69	55	14
Klichev	59	9	50	42	8
Kostyukovichy	57	9	48	42	6
Krasnopolye	16	–	16	15	1
Krichev	110	5	105	86	19
Krugloye	101	7	94	85	9
Mogilev	687	14	673	616	57
Mstislavl	55	9	46	40	6
Osipovichy	281	15	266	227	39
Slavgorod	47	10	37	32	5
Khotimsk	34	4	30	27	3
Chausy	126	9	117	105	12
Cherikov	47	4	43	37	6
Shklov	161	11	150	137	13

**2.2. Average number of employees**

(persons)

	Micro, small and medium-sized entities	Of which			
		medium-sized entities	micro and small entities	of which	
				micro entities	small entities
<b>Republic of Belarus</b>	1 237 922	391 223	846 699	384 960	461 739
<b>Brest region</b>	152 769	61 031	91 738	40 017	51 721
Brest, city of	55 590	14 841	40 749	16 558	24 191
Baranovichy, town of	14 948	4 581	10 367	4 796	5 571
Pinsk, town of	10 847	3 548	7 299	2 996	4 303
District:					
Baranovichy	3 369	719	2 650	1 686	964
Bereza	4 707	2 297	2 410	1 216	1 194
Brest	5 450	943	4 507	2 087	2 420
Gantsevichy	3 366	2 236	1 130	494	636
Drogichin	3 509	2 567	942	405	537
Zhabinka	3 164	2 210	954	632	322
Ivanovo	4 165	2 645	1 520	675	845
Ivatsevichy	6 143	3 920	2 223	978	1 245
Kamenets	3 896	2 187	1 709	699	1 010
Kobrin	11 348	5 294	6 054	2 509	3 545
Luninets	4 646	2 616	2 030	940	1 090
Lyakhovichy	3 048	1 781	1 267	522	745
Malorita	3 058	2 134	924	391	533
Pinsk	3 910	1 603	2 307	1 067	1 240
Pruzhany	4 107	2 548	1 559	725	834
Stolin	3 498	2 361	1 137	641	496
<b>Vitebsk region</b>	124 227	53 019	71 208	31 477	39 731
Vitebsk, city of	42 293	12 928	29 365	12 791	16 574
Novopolotsk, town of	9 449	2 325	7 124	2 611	4 513
District:					
Beshenkovichy	2 222	1 420	802	278	524
Braslav	2 229	1 580	649	430	219
Verkhnedvinsk	2 887	1 923	964	317	647
Vitebsk	4 418	1 253	3 165	1 598	1 567
Glubokoye	3 121	1 631	1 490	899	591
Gorodok	1 573	863	710	335	375
Dokshitsy	1 914	1 177	737	361	376
Dubrovno	2 427	1 818	609	206	403
Lepel	3 001	1 669	1 332	640	692
Liozno	1 904	1 032	872	265	607
Miory	3 052	2 577	475	253	222
Orsha	12 767	4 573	8 194	4 123	4 071
Polotsk	11 101	3 555	7 546	3 503	4 043
Postavy	3 785	2 505	1 280	757	523
Rossony	1 298	590	708	161	547
Senno	2 713	2 108	605	349	256
Tolochin	3 280	2 314	966	344	622
Ushachy	1 988	1 153	835	189	646
Chashniki	3 018	1 668	1 350	556	794
Sharkovshchina	1 354	939	415	222	193
Shumilino	2 433	1 418	1 015	289	726

Table 2.2 continued

	Micro, small and medium-sized entities	Of which			
		medium-sized entities	micro and small entities	of which	
				micro entities	small entities
<b>Gomel region</b>	128 215	53 625	74 590	35 677	38 913
Gomel, city of	55 443	16 836	38 607	19 216	19 391
District:					
Braghin	1 489	1 024	465	117	348
Buda-Koshelevo	2 453	1 453	1 000	567	433
Vetka	1 949	1 300	649	359	290
Gomel	3 981	713	3 268	1 947	1 321
Dobrush	3 118	2 053	1 065	587	478
Yelsk	1 133	487	646	202	444
Zhitkovichy	2 999	1 879	1 120	586	534
Zhlobin	8 881	3 823	5 058	2 369	2 689
Kalinkovichy	4 260	1 629	2 631	1 091	1 540
Korma	1 507	1 270	237	110	127
Lelchitsy	2 056	1 619	437	260	177
Loyev	1 895	1 569	326	130	196
Mozyr	11 861	4 383	7 478	2 788	4 690
Narovlya	823	321	502	176	326
Oktyabrsky	1 860	1 426	434	165	269
Petrikov	3 457	2 659	798	392	406
Rechitsa	4 212	1 104	3 108	1 457	1 651
Rogachev	4 896	3 110	1 786	900	886
Svetlogorsk	5 722	2 376	3 346	1 843	1 503
Khoyniki	2 244	1 419	825	231	594
Chechersk	1 976	1 172	804	184	620
<b>Grodno region</b>	102 831	33 730	69 101	33 404	35 697
Grodno, city of	45 443	12 715	32 728	15 022	17 706
District:					
Berestovitsa	1 064	435	629	351	278
Volkovysk	5 097	1 994	3 103	1 643	1 460
Voronovo	1 262	676	586	271	315
Grodno	7 205	1 769	5 436	3 289	2 147
Dyatlovo	2 573	1 392	1 181	531	650
Zelva	1 140	718	422	216	206
Ivye	2 071	587	1 484	678	806
Korelichy	1 366	636	730	341	389
Lida	12 233	3 572	8 661	4 053	4 608
Mosty	1 454	374	1 080	522	558
Novogrudok	3 316	1 372	1 944	1 054	890
Ostrovets	1 176	259	917	427	490
Oshmyany	2 275	856	1 419	718	701
Svisloch	918	417	501	209	292
Slonim	6 251	3 022	3 229	1 535	1 694
Smorgon	5 142	1 364	3 778	1 752	2 026
Shchuchin	2 845	1 572	1 273	792	481

Table 2.2 continued

	Micro, small and medium-sized entities	Of which			
		medium-sized entities	micro and small entities	of which	
				micro entities	small entities
<b>Minsk City</b>	411 455	79 478	331 977	145 260	186 717
District:					
Zavodskoy	34 029	8 102	25 927	10 684	15 243
Leninsky	37 361	7 351	30 010	12 985	17 025
Moskovsky	46 034	10 003	36 031	16 309	19 722
Oktyabrsky	39 451	8 968	30 483	13 148	17 335
Partizansky	29 584	6 134	23 450	9 803	13 647
Pervomaysky	56 016	10 026	45 990	19 663	26 327
Sovetsky	55 592	8 608	46 984	20 915	26 069
Frunzensky	58 804	10 393	48 411	22 483	25 928
Tsentralny	54 584	9 893	44 691	19 270	25 421
<b>Minsk region</b>	213 918	71 850	142 068	68 735	73 333
Zhodino, town of	6 778	1 913	4 865	2 383	2 482
District:					
Berezino	2 816	1 756	1 060	622	438
Borisov	17 522	5 125	12 397	6 290	6 107
Vileyka	5 729	3 214	2 515	1 064	1 451
Volozhin	4 495	2 113	2 382	1 119	1 263
Dzerzhinsk	11 348	2 625	8 723	3 937	4 786
Kletsk	2 068	930	1 138	615	523
Kopyl	3 727	2 769	958	430	528
Krupki	2 567	1 513	1 054	473	581
Logoyisk	6 240	2 816	3 424	1 877	1 547
Lyuban	2 727	1 886	841	448	393
Minsk	66 912	13 917	52 995	26 552	26 443
Molodechno	20 062	6 182	13 880	5 917	7 963
Myadel	3 528	2 309	1 219	702	517
Nesvizh	4 173	1 677	2 496	995	1 501
Pukhovichy	8 700	3 191	5 509	2 705	2 804
Slutsk	9 391	4 540	4 851	2 339	2 512
Smolevichy	8 924	2 095	6 829	3 238	3 591
Soligorsk	8 728	2 099	6 629	3 206	3 423
Starye Dorogy	3 337	2 252	1 085	325	760
Stolbtsy	4 786	2 218	2 568	1 011	1 557
Uzda	4 248	2 271	1 977	1 050	927
Cherven	5 112	2 439	2 673	1 437	1 236



Table 2.2 continued

	Micro, small and medium-sized entities	Of which			
		medium-sized entities	micro and small entities	of which	
				micro entities	small entities
<b>Mogilev region</b>	104 507	38 490	66 017	30 390	35 627
Mogilev, city of	41 257	9 278	31 979	15 016	16 963
Bobruysk, town of	17 010	4 548	12 462	6 077	6 385
District:					
Belynychy	904	278	626	304	322
Bobruysk	1 826	573	1 253	727	526
Bykhov	2 510	1 764	746	429	317
Glusk	1 894	1 303	591	268	323
Gorki	2 712	1 032	1 680	846	834
Dribin	1 261	433	828	202	626
Kirovsk	1 792	1 181	611	322	289
Klimovichy	1 595	725	870	224	646
Klichev	1 874	1 281	593	134	459
Kostyukovichy	1 948	1 359	589	172	417
Krasnopolye	175	–	175	95	80
Krichev	1 961	883	1 078	461	617
Krugloye	2 023	1 058	965	297	668
Mogilev	7 341	2 806	4 535	2 371	2 164
Mstislavl	2 248	1 714	534	178	356
Osipovichy	5 070	2 210	2 860	1 075	1 785
Slavgorod	1 749	1 419	330	106	224
Khotimsk	1 048	726	322	77	245
Chausy	2 504	1 436	1 068	349	719
Cherikov	1 062	591	471	215	256
Shklov	2 743	1 892	851	445	406

**2.3. Average annual payroll number of employees**

(persons)

	Micro, small and medium-sized entities	Of which			
		medium-sized entities	micro and small entities	of which	
				micro entities	small entities
<b>Republic of Belarus</b>	1 109 072	367 528	741 544	330 984	410 560
<b>Brest region</b>	140 594	57 376	83 218	35 679	47 539
Brest, city of	50 788	14 067	36 721	14 507	22 214
Baranovichy, town of	13 818	4 376	9 442	4 300	5 142
Pinsk, town of	9 971	3 328	6 643	2 699	3 944
District:					
Baranovichy	3 075	666	2 409	1 516	893
Bereza	4 401	2 198	2 203	1 103	1 100
Brest	4 945	875	4 070	1 790	2 280
Gantsevichy	3 172	2 140	1 032	464	568
Drogichin	3 331	2 442	889	378	511
Zhabinka	2 846	2 003	843	535	308
Ivanovo	3 916	2 459	1 457	636	821
Ivatsevichy	5 745	3 660	2 085	931	1 154
Kamenets	3 479	1 990	1 489	643	846
Kobrin	10 453	4 958	5 495	2 263	3 232
Luninets	4 453	2 529	1 924	888	1 036
Lyakhovichy	2 855	1 678	1 177	474	703
Malorita	2 753	1 900	853	334	519
Pinsk	3 359	1 399	1 960	938	1 022
Pruzhyany	3 854	2 440	1 414	648	766
Stolin	3 380	2 268	1 112	632	480
<b>Vitebsk region</b>	114 195	50 078	64 117	27 933	36 184
Vitebsk, city of	38 080	12 273	25 807	10 934	14 873
Novopolotsk, town of	8 781	2 269	6 512	2 291	4 221
District:					
Beshenkovichy	1 983	1 308	675	249	426
Braslav	2 050	1 482	568	383	185
Verkhnedvinsk	2 640	1 784	856	284	572
Vitebsk	3 878	1 082	2 796	1 386	1 410
Glubokoye	2 885	1 510	1 375	831	544
Gorodok	1 435	797	638	295	343
Dokshitsy	1 829	1 139	690	341	349
Dubrovno	2 240	1 672	568	185	383
Lepel	2 765	1 522	1 243	605	638
Liozno	1 754	958	796	242	554
Miory	2 873	2 448	425	228	197
Orsha	12 018	4 460	7 558	3 789	3 769
Polotsk	10 311	3 334	6 977	3 212	3 765
Postavy	3 597	2 382	1 215	728	487
Rossony	1 186	533	653	155	498
Senno	2 530	1 976	554	328	226
Tolochin	3 096	2 200	896	309	587
Ushachy	1 889	1 114	775	168	607
Chashniki	2 854	1 605	1 249	519	730
Sharkovshchina	1 271	884	387	211	176
Shumilino	2 250	1 346	904	260	644

Table 2.3 continued

	Micro, small and medium-sized entities	Of which			
		medium-sized entities	micro and small entities	of which	
				micro entities	small entities
<b>Gomel region</b>	118 618	50 714	67 904	32 060	35 844
Gomel, city of	50 716	16 141	34 575	16 948	17 627
District:					
Braghin	1 435	982	453	111	342
Buda-Koshelevo	2 231	1 281	950	535	415
Vetka	1 751	1 151	600	323	277
Gomel	3 674	705	2 969	1 731	1 238
Dobrush	2 804	1 857	947	513	434
Yelsk	1 032	462	570	172	398
Zhitkovichy	2 899	1 822	1 077	570	507
Zhlobin	8 410	3 684	4 726	2 186	2 540
Kalinkovichy	3 788	1 484	2 304	968	1 336
Korma	1 437	1 205	232	107	125
Lelchitsy	1 900	1 495	405	258	147
Loyev	1 809	1 498	311	128	183
Mozyr	11 197	4 261	6 936	2 518	4 418
Narovlya	760	311	449	159	290
Oktyabrsky	1 622	1 215	407	147	260
Petrikov	3 190	2 436	754	366	388
Rechitsa	4 016	1 083	2 933	1 379	1 554
Rogachev	4 572	2 898	1 674	835	839
Svetlogorsk	5 372	2 289	3 083	1 719	1 364
Khoyniki	2 124	1 353	771	211	560
Chechersk	1 879	1 101	778	176	602
<b>Grodno region</b>	94 116	32 216	61 900	29 527	32 373
Grodno, city of	41 211	12 163	29 048	12 983	16 065
District:					
Berestovitsa	1 007	405	602	336	266
Volkovysk	4 755	1 962	2 793	1 484	1 309
Voronovo	1 184	640	544	250	294
Grodno	6 412	1 681	4 731	2 838	1 893
Dyatlovo	2 433	1 349	1 084	485	599
Zelva	1 066	668	398	194	204
Ivye	1 895	559	1 336	636	700
Korelichy	1 272	625	647	310	337
Lida	11 173	3 324	7 849	3 679	4 170
Mosty	1 324	358	966	449	517
Novogrudok	3 074	1 315	1 759	985	774
Ostrovets	1 110	249	861	390	471
Oshmyany	2 155	836	1 319	646	673
Svisloch	883	404	479	197	282
Slonim	5 885	2 943	2 942	1 362	1 580
Smorgon	4 647	1 291	3 356	1 583	1 773
Shchuchin	2 630	1 444	1 186	720	466

Table 2.3 continued

	Micro, small and medium-sized entities	Of which			
		medium-sized entities	micro and small entities	of which	
				micro entities	small entities
<b>Minsk City</b>	356 433	74 260	282 173	120 447	161 726
District:					
Zavodskoy	30 140	7 790	22 350	8 882	13 468
Leninsky	32 341	6 883	25 458	10 737	14 721
Moskovsky	39 893	9 328	30 565	13 471	17 094
Oktyabrsky	34 676	8 414	26 262	11 038	15 224
Partizansky	25 313	5 706	19 607	7 946	11 661
Pervomaysky	48 678	9 387	39 291	16 340	22 951
Sovetsky	47 603	8 011	39 592	17 149	22 443
Frunzensky	51 199	9 735	41 464	18 995	22 469
Tsentralny	46 590	9 006	37 584	15 889	21 695
<b>Minsk region</b>	190 600	66 994	123 606	58 636	64 970
Zhodino, town of	6 138	1 767	4 371	2 076	2 295
District:					
Berezino	2 482	1 547	935	535	400
Borisov	15 972	4 908	11 064	5 574	5 490
Vileyka	5 261	3 034	2 227	910	1 317
Volozhin	4 135	2 023	2 112	971	1 141
Dzerzhinsk	10 080	2 459	7 621	3 337	4 284
Kletsk	1 888	850	1 038	558	480
Kopyl	3 441	2 548	893	404	489
Krupki	2 327	1 353	974	436	538
Logoyisk	5 449	2 554	2 895	1 554	1 341
Lyuban	2 538	1 795	743	390	353
Minsk	58 420	13 053	45 367	22 197	23 170
Molodechno	17 787	5 745	12 042	5 029	7 013
Myadel	3 237	2 195	1 042	566	476
Nesvizh	3 829	1 626	2 203	869	1 334
Pukhovichy	7 840	2 884	4 956	2 369	2 587
Slutsk	8 855	4 400	4 455	2 084	2 371
Smolevichy	7 710	1 984	5 726	2 632	3 094
Soligorsk	7 629	1 965	5 664	2 769	2 895
Starye Dorogyy	2 983	2 040	943	306	637
Stolbtsy	4 274	1 995	2 279	898	1 381
Uzda	3 793	2 027	1 766	924	842
Cherven	4532	2 242	2 290	1 248	1 042

Table 2.3 continued

	Micro, small and medium-sized entities	Of which			
		medium-sized entities	micro and small entities	of which	
				micro entities	small entities
<b>Mogilev region</b>	94 516	35 890	58 626	26 702	31 924
Mogilev, city of	36 979	8 835	28 144	12 969	15 175
Bobruysk, town of	15 348	4 208	11 140	5 417	5 723
District:					
Belynychy	831	256	575	285	290
Bobruysk	1 514	440	1 074	613	461
Bykhov	2 334	1 654	680	380	300
Glusk	1 752	1 218	534	220	314
Gorki	2 475	971	1 504	782	722
Dribin	1 098	381	717	176	541
Kirovsk	1 657	1 142	515	278	237
Klimovichy	1 499	709	790	204	586
Klichev	1 732	1 192	540	121	419
Kostyukovichy	1 741	1 210	531	168	363
Krasnopolye	164	–	164	85	79
Krichev	1 895	862	1 033	430	603
Krugloye	1 861	960	901	275	626
Mogilev	6 654	2 616	4 038	2 111	1 927
Mstislavl	2 191	1 675	516	172	344
Osipovichy	4 547	2 038	2 509	915	1 594
Slavgorod	1 620	1 300	320	105	215
Khotimsk	959	662	297	67	230
Chausy	2 225	1 323	902	322	580
Cherikov	980	556	424	200	224
Shklov	2 460	1 682	778	407	371

## 2.4. Average number of external multiple job holders

(persons)

	Micro, small and medium-sized entities	Of which			
		medium-sized entities	micro and small entities	of which	
				micro entities	small entities
<b>Republic of Belarus</b>	53 550	4 346	49 204	30 734	18 470
<b>Brest region</b>	4 519	489	4 030	2 520	1 510
Brest, city of	2 364	238	2 126	1 282	844
Baranovichy, town of	517	66	451	279	172
Pinsk, town of	296	30	266	157	109
District:					
Baranovichy	132	8	124	95	29
Bereza	82	10	72	58	14
Brest	245	9	236	169	67
Gantsevichy	31	3	28	15	13
Drogichin	29	4	25	19	6
Zhabinka	73	16	57	47	10
Ivanovo	45	7	38	28	10
Ivatsevichy	46	8	38	22	16
Kamenets	68	7	61	30	31
Kobrin	267	33	234	146	88
Luninets	59	6	53	31	22
Lyakhovichy	41	10	31	18	13
Malorita	41	12	29	20	9
Pinsk	93	10	83	54	29
Pruzhyany	76	9	67	46	21
Stolin	14	3	11	4	7
<b>Vitebsk region</b>	3 485	370	3 115	1 916	1 199
Vitebsk, city of	1 673	185	1 488	899	589
Novopolotsk, town of	365	31	334	204	130
District:					
Beshenkovichy	38	6	32	15	17
Braslav	15	1	14	6	8
Verkhnedvinsk	42	6	36	22	14
Vitebsk	163	26	137	105	32
Glubokoye	50	5	45	31	14
Gorodok	17	2	15	12	3
Dokshitsy	23	–	23	16	7
Dubrovno	27	3	24	15	9
Lepel	43	6	37	26	11
Liozno	34	–	34	16	18
Miory	35	13	22	14	8
Orsha	394	20	374	224	150
Polotsk	346	34	312	193	119
Postavy	37	3	34	20	14
Rossony	9	2	7	4	3
Senno	26	11	15	10	5
Tolochin	43	8	35	26	9
Ushachy	17	3	14	8	6
Chashniki	32	2	30	25	5
Sharkovshchina	22	2	20	9	11
Shumilino	34	1	33	16	17

Table 2.4 continued

	Micro, small and medium-sized entities	Of which			
		medium-sized entities	micro and small entities	of which	
				micro entities	small entities
<b>Gomel region</b>	3 141	382	2 759	1 783	976
Gomel, city of	1 976	213	1 763	1 165	598
District:					
Braghin	9	4	5	5	–
Buda-Koshelevo	23	2	21	16	5
Vetka	22	1	21	20	1
Gomel	92	3	89	69	20
Dobrush	73	10	63	44	19
Yelsk	25	4	21	5	16
Zhitkovichy	18	3	15	11	4
Zhlobin	184	32	152	100	52
Kalinkovichy	100	14	86	43	43
Korma	5	1	4	3	1
Lelchitsy	14	2	12	–	12
Loyev	7	2	5	2	3
Mozyr	238	27	211	128	83
Narovlya	7	1	6	5	1
Oktyabrsky	6	1	5	4	1
Petrikov	45	9	36	19	17
Rechitsa	81	11	70	36	34
Rogachev	75	22	53	33	20
Svetlogorsk	109	18	91	59	32
Khoyniki	16	1	15	9	6
Chechersk	16	1	15	7	8
<b>Grodno region</b>	3 973	360	3 613	2 329	1 284
Grodno, city of	2 142	190	1 952	1 209	743
District:					
Berestovitsa	15	2	13	12	1
Volkovysk	139	19	120	80	40
Voronovo	23	2	21	15	6
Grodno	421	22	399	279	120
Dyatlovo	57	8	49	32	17
Zelva	12	3	9	9	–
Ivye	62	6	56	24	32
Korelichy	41	5	36	25	11
Lida	444	35	409	259	150
Mosty	49	4	45	38	7
Novogrudok	73	10	63	40	23
Ostrovets	36	2	34	23	11
Oshmyany	45	2	43	33	10
Svisloch	17	3	14	12	2
Slonim	174	18	156	101	55
Smorgon	158	26	132	85	47
Shchuchin	65	3	62	53	9

Table 2.4 continued

	Micro, small and medium-sized entities	Of which			
		medium-sized entities	micro and small entities	of which	
				micro entities	small entities
<b>Minsk City</b>	25 567	1 703	23 864	14 510	9 354
District:					
Zavodskoy	1 996	154	1 842	1 048	794
Leninsky	2 314	126	2 188	1 292	896
Moskovsky	2 732	206	2 526	1 610	916
Oktyabrsky	2 229	163	2 066	1 280	786
Partizansky	1 715	113	1 602	996	606
Pervomaysky	3 575	266	3 309	1 936	1 373
Sovetsky	3 709	239	3 470	2 202	1 268
Frunzensky	3 676	218	3 458	2 147	1 311
Tsentralny	3 621	218	3 403	1 999	1 404
<b>Minsk region</b>	9 726	711	9 015	5 862	3 153
Zhodino, town of	353	30	323	223	100
District:					
Berezino	46	4	42	31	11
Borisov	741	44	697	472	225
Vileyka	124	17	107	77	30
Volozhin	146	20	126	82	44
Dzerzhinsk	537	32	505	340	165
Kletsk	54	5	49	34	15
Kopyl	30	2	28	13	15
Krupki	36	7	29	21	8
Logoyisk	284	38	246	176	70
Lyuban	38	5	33	29	4
Minsk	4 195	242	3 953	2 588	1 365
Molodechno	869	75	794	452	342
Myadel	77	17	60	53	7
Nesvizh	140	6	134	68	66
Pukhovichy	314	39	275	201	74
Slutsk	234	22	212	154	58
Smolevichy	563	34	529	332	197
Soligorsk	460	25	435	257	178
Starye Dorogy	40	11	29	12	17
Stolbtsy	155	15	140	69	71
Uzda	106	12	94	67	27
Cherven	184	9	175	111	64



Table 2.4 continued

	Micro, small and medium-sized entities	Of which			
		medium-sized entities	micro and small entities	of which	
				micro entities	small entities
<b>Mogilev region</b>	3 139	331	2 808	1 814	994
Mogilev, city of	1 738	123	1 615	1 080	535
Bobruysk, town of	553	88	465	266	199
District:					
Belynychy	12	2	10	7	3
Bobruysk	58	–	58	45	13
Bykhov	29	5	24	23	1
Glusk	21	1	20	15	5
Gorki	73	8	65	41	24
Dribin	20	3	17	9	8
Kirovsk	17	5	12	9	3
Klimovichy	18	–	18	11	7
Klichev	25	4	21	9	12
Kostyukovichy	14	4	10	3	7
Krasnopolye	1	–	1	1	–
Krichev	15	5	10	5	5
Krugloye	22	4	18	14	4
Mogilev	267	21	246	166	80
Mstislavl	8	2	6	2	4
Osipovichy	170	43	127	65	62
Slavgorod	4	2	2	1	1
Khotimsk	2	–	2	2	–
Chausy	29	7	22	12	10
Cherikov	10	–	10	5	5
Shklov	33	4	29	23	6

## 2.5. Average number of civil law contractors

(persons)

	Micro, small and medium-sized entities	Of which			
		medium-sized entities	micro and small entities	of which	
				micro entities	small entities
<b>Republic of Belarus</b>	75 300	19 349	55 951	23 242	32 709
<b>Brest region</b>	7 656	3 166	4 490	1 818	2 672
Brest, city of	2 438	536	1 902	769	1 133
Baranovichy, town of	613	139	474	217	257
Pinsk, town of	580	190	390	140	250
District:					
Baranovichy	162	45	117	75	42
Bereza	224	89	135	55	80
Brest	260	59	201	128	73
Gantsevichy	163	93	70	15	55
Drogichin	149	121	28	8	20
Zhabinka	245	191	54	50	4
Ivanovo	204	179	25	11	14
Ivatsevichy	352	252	100	25	75
Kamenets	349	190	159	26	133
Kobrin	628	303	325	100	225
Luninets	134	81	53	21	32
Lyakhovichy	152	93	59	30	29
Malorita	264	222	42	37	5
Pinsk	458	194	264	75	189
Pruzhany	177	99	78	31	47
Stolin	104	90	14	5	9
<b>Vitebsk region</b>	6 547	2 571	3 976	1 628	2 348
Vitebsk, city of	2 540	470	2 070	958	1 112
Novopolotsk, town of	303	25	278	116	162
District:					
Beshenkovichy	201	106	95	14	81
Braslav	164	97	67	41	26
Verkhnedvinsk	205	133	72	11	61
Vitebsk	377	145	232	107	125
Glubokoye	186	116	70	37	33
Gorodok	121	64	57	28	29
Dokshitsy	62	38	24	4	20
Dubrovno	160	143	17	6	11
Lepel	193	141	52	9	43
Liozno	116	74	42	7	35
Miory	144	116	28	11	17
Orsha	355	93	262	110	152
Polotsk	444	187	257	98	159
Postavy	151	120	31	9	22
Rossony	103	55	48	2	46
Senno	157	121	36	11	25
Tolochin	141	106	35	9	26
Ushachy	82	36	46	13	33
Chashniki	132	61	71	12	59
Sharkovshchina	61	53	8	2	6
Shumilino	149	71	78	13	65

Table 2.5 continued

	Micro, small and medium-sized entities	Of which			
		medium-sized entities	micro and small entities	of which	
				micro entities	small entities
<b>Gomel region</b>	6 456	2 529	3 927	1 834	2 093
Gomel, city of	2 751	482	2 269	1 103	1 166
District:					
Braghin	45	38	7	1	6
Buda-Koshelevo	199	170	29	16	13
Vetka	176	148	28	16	12
Gomel	215	5	210	147	63
Dobrush	241	186	55	30	25
Yelsk	76	21	55	25	30
Zhitkovichy	82	54	28	5	23
Zhlobin	287	107	180	83	97
Kalinkovichy	372	131	241	80	161
Korma	65	64	1	–	1
Lelchitsy	142	122	20	2	18
Loyev	79	69	10	–	10
Mozyr	426	95	331	142	189
Narovlya	56	9	47	12	35
Oktyabrsky	232	210	22	14	8
Petrikov	222	214	8	7	1
Rechitsa	115	10	105	42	63
Rogachev	249	190	59	32	27
Svetlogorsk	241	69	172	65	107
Khoyniki	104	65	39	11	28
Chechersk	81	70	11	1	10
<b>Grodno region</b>	4 742	1 154	3 588	1 548	2 040
Grodno, city of	2 090	362	1 728	830	898
District:					
Berestovitsa	42	28	14	3	11
Volkovysk	203	13	190	79	111
Voronovo	55	34	21	6	15
Grodno	372	66	306	172	134
Dyatlovo	83	35	48	14	34
Zelva	62	47	15	13	2
Ivye	114	22	92	18	74
Korelichy	53	6	47	6	41
Lida	616	213	403	115	288
Mosty	81	12	69	35	34
Novogrudok	169	47	122	29	93
Ostrovets	30	8	22	14	8
Oshmyany	75	18	57	39	18
Svisloch	18	10	8	–	8
Slonim	192	61	131	72	59
Smorgon	337	47	290	84	206
Shchuchin	150	125	25	19	6

Table 2.5 continued

	Micro, small and medium-sized entities	Of which			
		medium-sized entities	micro and small entities	of which	
				micro entities	small entities
<b>Minsk City</b>	29 455	3 515	25 940	10 303	15 637
District:					
Zavodskoy	1 893	158	1 735	754	981
Leninsky	2 706	342	2 364	956	1 408
Moskovsky	3 409	469	2 940	1 228	1 712
Oktyabrsky	2 546	391	2 155	830	1 325
Partizansky	2 556	315	2 241	861	1 380
Pervomaysky	3 763	373	3 390	1 387	2 003
Sovetsky	4 280	358	3 922	1 564	2 358
Frunzensky	3 929	440	3 489	1 341	2 148
Tsentralny	4 373	669	3 704	1 382	2 322
<b>Minsk region</b>	13 592	4 145	9 447	4 237	5 210
Zhodino, town of	287	116	171	84	87
District:					
Berezino	288	205	83	56	27
Borisov	809	173	636	244	392
Vileyka	344	163	181	77	104
Volozhin	214	70	144	66	78
Dzerzhinsk	731	134	597	260	337
Kletsk	126	75	51	23	28
Kopyl	256	219	37	13	24
Krupki	204	153	51	16	35
Logoyisk	507	224	283	147	136
Lyuban	151	86	65	29	36
Minsk	4 297	622	3 675	1 767	1 908
Molodechno	1 406	362	1 044	436	608
Myadel	214	97	117	83	34
Nesvizh	204	45	159	58	101
Pukhovichy	546	268	278	135	143
Slutsk	302	118	184	101	83
Smolevichy	651	77	574	274	300
Soligorsk	639	109	530	180	350
Starye Dorogy	314	201	113	7	106
Stolbtsy	357	208	149	44	105
Uzda	349	232	117	59	58
Cherven	396	188	208	78	130

Table 2.5 continued

	Micro, small and medium-sized entities	Of which			
		medium-sized entities	micro and small entities	of which	
				micro entities	small entities
<b>Mogilev region</b>	6 852	2 269	4 583	1 874	2 709
Mogilev, city of	2 540	320	2 220	967	1 253
Bobruysk, town of	1 109	252	857	394	463
District:					
Belynychy	61	20	41	12	29
Bobruysk	254	133	121	69	52
Bykhov	147	105	42	26	16
Glusk	121	84	37	33	4
Gorki	164	53	111	23	88
Dribin	143	49	94	17	77
Kirovsk	118	34	84	35	49
Klimovichy	78	16	62	9	53
Klichev	117	85	32	4	28
Kostyukovichy	193	145	48	1	47
Krasnopolye	10	–	10	9	1
Krichev	51	16	35	26	9
Krugloye	140	94	46	8	38
Mogilev	420	169	251	94	157
Mstislavl	49	37	12	4	8
Osipovichy	353	129	224	95	129
Slavgorod	125	117	8	–	8
Khotimsk	87	64	23	8	15
Chausy	250	106	144	15	129
Cherikov	72	35	37	10	27
Shklov	250	206	44	15	29

**2.6. Volume of manufacture of products (works, services)**

(billion rubles)

	Micro, small and medium-sized entities	Of which			
		medium-sized entities	micro and small entities	of which	
				micro entities	small entities
<b>Republic of Belarus</b>	282 859,9	99 414,3	183 445,6	68 224,8	115 220,7
<b>Brest region</b>	28 978,3	13 085,1	15 893,2	5 536,1	10 357,1
Brest, city of	10 501,8	3 324,3	7 177,5	2 392,3	4 785,3
Baranovichy, town of	2 232,7	791,6	1 441,1	606,5	834,7
Pinsk, town of	1 660,1	745,4	914,7	324,1	590,6
District:					
Baranovichy	598,0	135,9	462,1	265,2	196,8
Bereza	1 261,8	768,8	493,0	149,0	344,0
Brest	1 200,5	136,0	1 064,5	358,4	706,0
Gantsevichy	577,9	353,0	224,9	95,5	129,4
Drogichin	667,7	513,5	154,2	51,0	103,2
Zhabinka	607,0	442,3	164,7	84,0	80,7
Ivanovo	909,5	591,0	318,5	85,1	233,5
Ivatsevichy	1 315,7	1 029,8	285,9	109,7	176,1
Kamenets	933,3	477,1	456,2	101,4	354,8
Kobrin	1 668,6	750,4	918,2	317,6	600,6
Luninets	863,7	442,2	421,5	139,6	281,9
Lyakhovichy	843,1	490,8	352,3	84,2	268,1
Malorita	568,7	429,9	138,8	58,3	80,5
Pinsk	656,3	287,7	368,6	139,2	229,4
Pruzhany	1 283,3	1 002,6	280,7	87,8	192,9
Stolin	628,6	372,8	255,8	87,3	168,5
<b>Vitebsk region</b>	22 867,1	10 062,9	12 804,2	4 040,1	8 764,1
Vitebsk, city of	7 892,7	3 004,5	4 888,2	1 617,9	3 270,3
Novopolotsk, town of	1 643,9	377,5	1 266,4	354,5	911,9
District:					
Beshenkovichy	475,3	300,5	174,8	41,6	133,3
Braslav	255,4	188,3	67,1	40,4	26,6
Verkhnedvinsk	536,4	399,7	136,7	42,3	94,4
Vitebsk	674,0	205,0	469,0	181,2	287,8
Glubokoye	481,5	259,7	221,8	142,5	79,3
Gorodok	236,7	152,6	84,1	33,6	50,5
Dokshitsy	429,3	277,7	151,6	62,6	89,0
Dubrovno	411,6	315,8	95,8	23,3	72,5
Lepel	465,0	296,5	168,5	79,7	88,8
Liozno	292,3	169,3	123,0	53,4	69,7
Miory	473,3	420,1	53,2	30,1	23,0
Orsha	3 839,0	1 236,3	2 602,7	479,6	2 123,1
Polotsk	1 754,5	516,5	1 238,0	501,7	736,3
Postavy	505,2	360,5	144,7	74,1	70,6
Rossony	201,7	104,6	97,1	25,1	72,0
Senno	316,8	239,4	77,4	49,7	27,8
Tolochin	658,0	455,7	202,3	38,2	164,1
Ushachy	292,5	195,1	97,4	20,3	77,1
Chashniki	506,8	258,1	248,7	92,0	156,7
Sharkovshchina	191,1	139,6	51,5	27,2	24,4
Shumilino	334,3	190,1	144,2	29,1	115,1

Table 2.6 continued

	Micro, small and medium-sized entities	Of which			
		medium-sized entities	micro and small entities	of which	
				micro entities	small entities
<b>Gomel region</b>	24 372,6	12 544,9	11 827,7	4 885,8	6 941,9
Gomel, city of	10 090,7	3 763,3	6 327,4	2 674,8	3 652,6
District:					
Braghin	333,1	240,6	92,5	22,0	70,5
Buda-Koshelevo	529,1	357,5	171,6	66,7	105,0
Vetka	402,3	314,6	87,7	45,0	42,7
Gomel	793,8	269,4	524,4	318,3	206,0
Dobrush	533,1	395,2	137,9	71,1	66,8
Yelsk	190,4	101,4	89,0	34,2	54,7
Zhitkovichy	576,8	430,1	146,7	62,3	84,4
Zhlobin	1 631,8	794,0	837,8	344,2	493,6
Kalinkovichy	1 009,1	523,8	485,3	155,8	329,5
Korma	303,6	275,0	28,6	10,1	18,5
Lelchitsy	425,8	360,8	65,0	35,1	29,9
Loyev	332,9	293,7	39,2	18,0	21,2
Mozyr	2 176,1	979,5	1 196,6	390,1	806,5
Narovlya	135,2	70,0	65,2	17,5	47,6
Oktyabrsky	486,1	434,1	52,0	23,9	28,1
Petrikov	620,1	543,9	76,2	35,9	40,2
Rechitsa	672,4	204,2	468,2	177,2	291,1
Rogachev	1 327,1	1 096,5	230,6	122,7	108,0
Svetlogorsk	960,2	479,0	481,2	213,5	267,7
Khoyniki	384,8	273,2	111,6	24,4	87,2
Chechersk	458,4	345,3	113,1	23,0	90,1
<b>Grodno region</b>	20 725,6	8 833,6	11 892,0	4 769,3	7 122,7
Grodno, city of	8 975,5	3 585,4	5 390,1	2 057,9	3 332,2
District:					
Berestovitsa	211,6	92,9	118,7	64,3	54,3
Volkovysk	720,1	290,8	429,3	215,8	213,5
Voronovo	228,9	146,1	82,8	36,5	46,3
Grodno	1 785,3	669,4	1 115,9	511,6	604,3
Dyatlovo	1 062,3	685,4	376,9	84,6	292,3
Zelva	160,1	99,2	60,9	32,6	28,3
Ivye	506,0	183,3	322,7	97,5	225,2
Korelichy	228,2	127,7	100,5	40,7	59,8
Lida	2 200,1	768,9	1 431,2	498,6	932,6
Mosty	230,0	37,5	192,5	72,3	120,2
Novogrudok	548,3	229,5	318,8	164,8	154,0
Ostrovets	179,3	41,9	137,4	42,0	95,4
Oshmyany	347,1	113,9	233,2	128,7	104,5
Svisloch	114,4	48,1	66,3	27,1	39,2
Slonim	1 170,5	600,7	569,8	203,8	366,0
Smorgon	1 568,0	784,7	783,3	392,7	390,6
Shchuchin	489,90	328,3	161,6	97,8	63,8

Table 2.6 continued

	Micro, small and medium-sized entities	Of which			
		medium-sized entities	micro and small entities	of which	
				micro entities	small entities
<b>Minsk City</b>	112 435,9	25 942,6	86 493,3	31 948,1	54 545,2
District:					
Zavodskoy	10 419,2	3 227,0	7 192,2	2 271,9	4 920,3
Leninsky	9 024,9	1 908,2	7 116,7	2 578,4	4 538,3
Moskovsky	10 795,6	2 198,3	8 597,3	3 487,5	5 109,8
Oktyabrsky	10 284,1	2 406,0	7 878,1	2 846,5	5 031,6
Partizansky	7 996,9	1 542,5	6 454,4	2 283,7	4 170,6
Pervomaysky	15 917,1	2 342,4	13 574,7	4 272,0	9 302,7
Sovetsky	14 149,8	2 119,3	12 030,5	4 864,6	7 165,9
Frunzensky	14 571,2	2 837,2	11 734,0	4 607,4	7 126,5
Tsentralny	19 277,1	7 361,6	11 915,5	4 736,1	7 179,4
<b>Minsk region</b>	52 345,0	19 246,8	33 098,2	12 871,0	20 227,2
Zhodino, town of	1 457,2	568,2	889,0	313,1	575,9
District:					
Berezino	654,8	391,5	263,3	103,3	160,1
Borisov	3 996,9	1 220,0	2 776,9	882,7	1 894,2
Vileyka	850,4	483,1	367,3	116,0	251,4
Volozhin	887,6	411,4	476,2	181,6	294,6
Dzerzhinsk	3 539,6	1 082,0	2 457,6	894,3	1 563,3
Kletsk	483,9	302,5	181,4	81,6	99,8
Kopyl	809,2	578,2	231,0	105,6	125,5
Krupki	385,3	237,6	147,7	70,8	76,9
Logoysk	1 952,5	937,9	1 014,6	372,3	642,3
Lyuban	479,6	397,9	81,7	47,7	33,9
Minsk	19 575,6	5 091,0	14 484,6	6 091,6	8 392,9
Molodechno	3 685,3	1 215,8	2 469,5	872,3	1 597,2
Myadel	581,9	413,1	168,8	97,5	71,4
Nesvizh	1 026,6	430,2	596,4	160,9	435,5
Pukhovichy	2 235,3	1 149,7	1 085,6	420,5	665,1
Slutsk	1 628,8	926,0	702,8	278,5	424,3
Smolevichy	2 597,6	789,9	1 807,7	630,3	1 177,4
Soligorsk	1 594,2	566,2	1 028,0	495,6	532,4
Starye Dorogy	737,7	465,9	271,8	24,7	247,1
Stolbtsy	992,4	443,1	549,3	155,2	394,0
Uzda	869,6	497,0	372,6	209,5	163,1
Cherven	1 322,9	648,5	674,4	265,5	408,9



Table 2.6 continued

	Micro, small and medium-sized entities	Of which			
		medium-sized entities	micro and small entities	of which	
				micro entities	small entities
<b>Mogilev region</b>	21 135,4	9 698,4	11 437,0	4 174,3	7 262,7
Mogilev, city of	7 854,4	2 830,1	5 024,3	2 128,1	2 896,2
Bobruysk, town of	2 786,6	825,0	1 961,6	690,1	1 271,5
District:					
Belynychy	166,9	62,7	104,2	43,2	61,0
Bobruysk	383,1	109,9	273,2	93,2	179,9
Bykhov	532,4	415,6	116,8	71,1	45,7
Glusk	319,0	235,9	83,1	45,7	37,4
Gorki	507,5	220,7	286,8	118,8	168,0
Dribin	277,5	111,2	166,3	42,3	124,1
Kirovsk	367,1	274,4	92,7	40,2	52,5
Klimovichy	238,6	117,8	120,8	23,0	97,7
Klichev	341,4	251,9	89,5	14,7	74,8
Kostyukovichy	434,2	336,8	97,4	22,4	75,1
Krasnopolye	17,9	–	17,9	12,2	5,7
Krichev	300,5	172,3	128,2	56,3	71,9
Krugloye	453,9	320,4	133,5	29,0	104,6
Mogilev	1 804,2	765,6	1 038,6	386,4	652,2
Mstislavl	411,3	346,8	64,5	16,7	47,8
Osipovichy	1 679,8	569,5	1 110,3	147,3	963,0
Slavgorod	307,4	246,1	61,3	18,7	42,6
Khotimsk	163,7	122,8	40,9	8,1	32,8
Chausy	567,3	367,2	200,1	69,5	130,7
Cherikov	184,7	118,7	66,0	22,2	43,8
Shklov	1 036,0	876,9	159,1	75,1	83,9

## 2.7. Volume of industrial production<sup>1)</sup>

(billion rubles)

	Micro, small and medium-sized entities	Of which			
		medium-sized entities	micro and small entities	of which	
				micro entities	small entities
<b>Republic of Belarus</b>	94 325,8	36 932,2	57 393,6	13 266,1	44 127,5
<b>Brest region</b>	10 976,6	4 792,1	6 184,5	1 030,0	5 154,5
Brest, city of	3 803,2	1 447,4	2 355,8	343,1	2 012,6
Baranovichy, town of	602,7	227,0	375,7	126,2	249,5
Pinsk, town of	548,5	336,8	211,7	28,6	183,1
District:					
Baranovichy	126,3	18,3	108,0	58,4	49,6
Bereza	805,8	502,7	303,1	31,2	271,9
Brest	581,3	5,2	576,1	99,0	477,1
Gantsevichy	190,1	83,7	106,4	13,2	93,3
Drogichin	483,5	173,2	310,3	13,3	297,0
Zhabinka	114,1	64,7	49,4	13,8	35,6
Ivanovo	235,8	57,2	178,6	9,9	168,7
Ivatsevichy	362,1	270,7	91,4	20,5	70,9
Kamenets	403,0	105,3	297,7	18,5	279,2
Kobrin	625,1	239,1	386,0	66,9	319,1
Luninets	295,1	163,3	131,8	18,9	112,9
Lyakhovichy	624,8	335,7	289,1	71,3	217,7
Malorita	163,6	102,7	60,9	7,4	53,5
Pinsk	165,7	6,6	159,1	45,8	113,2
Pruzhany	767,1	623,3	143,8	35,9	107,9
Stolin	78,8	29,2	49,6	8,1	41,5
<b>Vitebsk region</b>	8 887,9	3 452,5	5 435,4	803,6	4 631,8
Vitebsk, city of	3 494,0	1 632,3	1 861,7	354,3	1 507,4
Novopolotsk, town of	475,9	100,5	375,4	71,7	303,6
District:					
Beshenkovichy	172,1	86,2	85,9	5,7	80,2
Braslav	33,0	26,2	6,8	5,7	1,1
Verkhnedvinsk	70,3	24,7	45,6	11,7	33,9
Vitebsk	215,7	46,4	169,3	48,8	120,5
Glubokoye	61,2	21,9	39,3	31,9	7,3
Gorodok	54,8	13,1	41,7	2,7	39,0
Dokshitsy	68,4	21,5	46,9	3,3	43,6
Dubrovno	53,7	19,4	34,3	6,7	27,6
Lepel	173,6	91,4	82,2	21,9	60,3
Liozno	63,2	3,3	59,9	23,3	36,6
Miory	30,7	19,9	10,8	4,2	6,6
Orsha	2 675,9	782,0	1 893,9	72,9	1 821,0
Polotsk	513,9	141,0	372,9	74,2	298,8
Postavy	164,6	121,9	42,7	12,3	30,4
Rossony	31,2	4,8	26,4	5,3	21,1
Senno	31,5	15,6	15,9	12,0	3,9
Tolochin	207,5	169,0	38,5	7,0	31,5
Ushachy	47,4	6,5	40,9	2,7	38,1
Chashniki	131,7	75,7	56,0	20,4	35,6
Sharkovshchina	20,1	14,4	5,7	1,1	4,6
Shumilino	97,6	14,9	82,7	3,6	79,1

<sup>1)</sup> Including the value of raw materials processed under contracts (non-paid by product manufacturer).

Table 2.7 continued

	Micro, small and medium-sized entities	Of which			
		medium-sized entities	micro and small entities	of which	
				micro entities	small entities
<b>Gomel region</b>	8 032,8	4 443,5	3 589,3	1 093,8	2 495,5
Gomel, city of	3 702,6	1 829,3	1 873,3	590,8	1 282,5
District:					
Braghin	39,2	12,4	26,8	0,6	26,3
Buda-Koshelevo	50,2	12,6	37,6	12,6	25,0
Vetka	54,1	42,3	11,8	9,0	2,8
Gomel	263,1	82,1	181,0	73,7	107,3
Dobrush	66,4	19,3	47,1	20,8	26,3
Yelsk	70,7	37,5	33,2	15,7	17,5
Zhitkovichy	171,8	105,8	66,0	7,9	58,1
Zhlobin	539,1	216,5	322,6	153,0	169,6
Kalinkovichy	482,6	313,3	169,3	17,2	152,0
Korma	15,4	6,6	8,8	2,4	6,4
Lelchitsy	80,6	63,3	17,3	2,5	14,7
Loyev	42,8	41,1	1,7	0,2	1,5
Mozyr	790,4	504,9	285,5	60,6	224,8
Narovlya	44,2	36,2	8,0	6,3	1,7
Oktyabrsky	167,2	154,6	12,6	0,8	11,8
Petrikov	60,5	21,2	39,3	9,3	30,0
Rechitsa	281,0	69,6	211,4	42,7	168,6
Rogachev	727,7	648,4	79,3	28,1	51,3
Svetlogorsk	242,9	160,0	82,9	32,2	50,7
Khoyniki	87,0	51,1	35,9	3,5	32,4
Chechersk	53,5	15,5	38,0	3,8	34,2
<b>Grodno region</b>	9 368,9	5 249,4	4 119,5	1 009,1	3 110,3
Grodno, city of	3 664,1	2 066,0	1 598,1	383,0	1 215,1
District:					
Berestovitsa	45,6	10,6	35,0	3,8	31,2
Volkovysk	165,1	105,1	60,0	21,3	38,7
Voronovo	69,0	33,3	35,7	5,8	29,9
Grodno	1 009,5	507,0	502,5	157,4	345,1
Dyatlovo	999,7	703,6	296,1	27,3	268,8
Zelva	29,8	17,4	12,4	9,6	2,8
Ivye	309,4	149,5	159,9	36,9	123,0
Korelichy	77,4	37,8	39,6	5,4	34,2
Lida	895,1	379,7	515,4	101,4	414,0
Mosty	136,7	23,0	113,7	23,1	90,7
Novogrudok	177,5	127,4	50,1	25,9	24,2
Ostrovets	44,9	5,8	39,1	5,3	33,9
Oshmyany	83,7	33,9	49,8	7,7	42,2
Svisloch	13,8	7,5	6,3	2,9	3,4
Slonim	518,6	256,9	261,7	70,0	191,7
Smorgon	990,0	693,5	296,5	103,8	192,7
Shchuchin	138,9	91,4	47,5	18,7	28,8

Table 2.7 continued

	Micro, small and medium-sized entities	Of which			
		medium-sized entities	micro and small entities	of which	
				micro entities	small entities
<b>Minsk City</b>	24 590,3	5 516,3	19 074,0	4 633,9	14 440,2
District:					
Zavodskoy	5 088,9	1 868,5	3 220,4	546,9	2 673,5
Leninsky	2 062,7	532,8	1 529,9	411,3	1 118,6
Moskovsky	2 610,6	511,2	2 099,4	519,6	1 579,8
Oktyabrsky	2 344,3	457,0	1 887,3	418,6	1 468,7
Partizansky	1 904,4	391,9	1 512,5	361,6	1 150,8
Pervomaysky	3 506,7	447,3	3 059,4	816,2	2 243,3
Sovetsky	2 362,5	580,7	1 781,8	602,0	1 179,7
Frunzensky	2 715,8	554,6	2 161,2	606,1	1 555,1
Tsentralny	1 994,5	172,4	1 822,1	351,6	1 470,5
<b>Minsk region</b>	23 692,0	9 631,0	14 061,0	3 591,6	10 469,4
Zhodino, town of	964,4	438,8	525,6	91,1	434,6
District:					
Berezino	212,2	64,6	147,6	22,9	124,7
Borisov	2 536,9	886,7	1 650,2	239,4	1 410,8
Vileyka	245,2	87,9	157,3	29,4	127,9
Volozhin	272,1	94,4	177,7	30,4	147,2
Dzerzhinsk	2 084,1	650,1	1 434,0	465,4	968,6
Kletsk	271,3	196,9	74,4	32,0	42,4
Kopyl	189,8	104,3	85,5	3,8	81,7
Krupki	96,7	31,0	65,7	13,4	52,3
Logoyisk	1 340,9	664,1	676,8	135,2	541,6
Lyuban	197,0	166,4	30,6	9,5	21,1
Minsk	7 636,2	2 789,0	4 847,2	1 504,3	3 342,9
Molodechno	1 641,6	504,6	1 137,0	220,0	917,1
Myadel	146,8	110,1	36,7	26,0	10,6
Nesvizh	459,3	159,6	299,7	63,4	236,3
Pukhovichy	1 181,0	705,9	475,1	110,9	364,2
Slutsk	565,9	395,1	170,8	53,8	116,9
Smolevichy	1 449,8	547,9	901,9	236,8	665,1
Soligorsk	480,6	195,9	284,7	98,7	185,9
Starye Dorogy	256,0	72,2	183,8	2,6	181,2
Stolbtsy	329,0	91,8	237,2	34,9	202,3
Uzda	291,6	143,9	147,7	65,8	82,0
Cherven	843,6	529,7	313,9	101,7	212,2

Table 2.7 continued

	Micro, small and medium-sized entities	Of which			
		medium-sized entities	micro and small entities	of which	
				micro entities	small entities
<b>Mogilev region</b>	8 777,3	3 847,4	4 929,9	1 104,1	3 825,8
Mogilev, city of	3 323,6	1 502,6	1 821,0	541,6	1 279,4
Bobruysk, town of	1 419,0	535,2	883,8	110,5	773,3
District:					
Belynychy	51,2	3,0	48,2	23,6	24,6
Bobruysk	179,9	22,7	157,2	23,4	133,8
Bykhov	107,8	58,2	49,6	31,6	18,1
Glusk	63,7	41,9	21,8	13,0	8,8
Gorki	162,8	81,7	81,1	21,3	59,8
Dribin	30,1	6,1	24,0	13,1	10,9
Kirovsk	86,4	35,7	50,7	10,9	39,8
Klimovichy	19,8	10,4	9,4	4,7	4,7
Klichev	47,6	31,9	15,7	1,2	14,7
Kostyukovichy	48,1	35,7	12,4	1,1	11,3
Krasnopolye	2,7	–	2,7	2,4	0,3
Krichev	35,5	14,2	21,3	9,2	12,2
Krugloye	42,4	15,9	26,5	9,6	16,9
Mogilev	1 231,1	561,3	669,8	161,0	508,8
Mstislavl	62,2	43,6	18,6	1,8	16,8
Osipovichy	1 136,7	310,1	826,6	42,8	783,7
Slavgorod	34,6	20,3	14,3	11,9	2,4
Khotimsk	18,5	7,4	11,1	0,6	10,5
Chausy	132,3	13,6	118,7	45,5	73,3
Cherikov	12,6	2,5	10,1	4,1	6,0
Shklov	528,6	493,4	35,2	19,4	15,8

**2.8. Revenues from sales of products, goods, works and services**

(billion rubles)

	Micro, small and medium-sized entities	Of which			
		medium-sized entities	micro and small entities	of which	
				micro entities	small entities
<b>Republic of Belarus</b>	648 762,8	171 484,4	477 278,4	176 346,0	300 932,5
<b>Brest region</b>	50 036,5	18 466,4	31 570,1	12 250,6	19 319,5
Brest, city of	22 169,9	6 638,0	15 531,9	5 752,1	9 779,9
Baranovichy, town of	4 914,6	1 445,2	3 469,4	1 304,5	2 164,9
Pinsk, town of	3 338,9	1 246,1	2 092,8	804,4	1 288,4
District:					
Baranovichy	888,7	97,5	791,2	534,8	256,4
Bereza	2 158,6	1 231,9	926,7	353,8	573,0
Brest	1 844,5	320,3	1 524,2	560,2	964,1
Gantsevichy	684,2	319,0	365,2	207,4	157,8
Drogichin	756,3	478,7	277,6	121,0	156,6
Zhabinka	705,5	435,4	270,1	182,4	87,6
Ivanovo	1 137,2	493,1	644,1	208,6	435,6
Ivatsevichy	1 253,1	776,5	476,6	247,9	228,7
Kamenets	1 773,3	903,4	869,9	201,3	668,5
Kobrin	2 355,5	842,2	1 513,3	641,9	871,4
Luninets	1 036,2	342,9	693,3	276,5	416,9
Lyakhovichy	957,6	567,1	390,5	130,1	260,4
Malorita	617,3	369,8	247,5	102,5	145,0
Pinsk	1 098,0	384,6	713,4	272,6	440,8
Pruzhany	1 407,9	978,9	429,0	187,8	241,2
Stolin	939,0	595,6	343,4	161,2	182,2
<b>Vitebsk region</b>	39 839,3	10 814,8	29 024,5	9 902,0	19 122,5
Vitebsk, city of	17 478,6	4 230,4	13 248,2	4 537,4	8 710,8
Novopolotsk, town of	3 934,7	412,2	3 522,5	783,3	2 739,1
District:					
Beshenkovichy	492,3	256,2	236,1	86,4	149,7
Braslav	351,9	154,3	197,6	109,5	88,1
Verkhnedvinsk	545,2	320,2	225,0	88,4	136,6
Vitebsk	906,3	170,4	735,9	360,1	375,9
Glubokoye	787,4	215,6	571,8	332,7	239,1
Gorodok	207,7	91,5	116,2	72,9	43,4
Dokshitsy	308,9	153,1	155,8	91,0	64,9
Dubrovno	376,8	262,0	114,8	54,3	60,5
Lepel	546,3	252,0	294,3	170,8	123,5
Liozno	336,7	141,7	195,0	70,6	124,4
Miory	434,5	313,9	120,6	94,3	26,3
Orsha	5 623,7	1 429,7	4 194,0	1 037,6	3 156,4
Polotsk	3 441,1	647,4	2 793,7	1 197,0	1 596,7
Postavy	575,4	328,5	246,9	173,7	73,2
Rossony	207,8	69,3	138,5	45,1	93,4
Senno	338,0	190,5	147,5	87,5	60,0
Tolochin	1 146,3	507,2	639,1	99,1	540,0
Ushachy	290,6	173,8	116,8	31,6	85,3
Chashniki	702,5	219,5	483,0	161,0	321,9
Sharkovshchina	281,6	129,4	152,2	76,0	76,2
Shumilino	524,8	145,9	378,9	141,7	237,2

Table 2.8 continued

	Micro, small and medium-sized entities	Of which			
		medium-sized entities	micro and small entities	of which	
				micro entities	small entities
<b>Gomel region</b>	38 916,3	14 790,6	24 125,7	10 849,4	13 276,3
Gomel, city of	18 990,7	6 030,8	12 959,9	6 209,7	6 750,2
District:					
Braghin	269,9	149,9	120,0	46,5	73,5
Buda-Koshelevo	625,2	242,7	382,5	198,3	184,2
Vetka	407,5	263,2	144,3	81,8	62,5
Gomel	1 301,2	236,6	1 064,6	609,3	455,3
Dobrush	596,6	340,6	256,0	127,7	128,3
Yelsk	259,5	117,3	142,2	54,5	87,7
Zhitkovichy	640,3	351,8	288,5	185,6	102,9
Zhlobin	2 150,1	796,5	1 353,6	599,8	753,8
Kalinkovichy	1 518,5	528,8	989,7	264,5	725,1
Korma	234,4	183,5	50,9	19,5	31,4
Lelchitsy	420,1	304,7	115,4	65,3	50,1
Loyev	267,3	200,0	67,3	42,6	24,6
Mozyr	4 452,1	1 402,7	3 049,4	933,1	2 116,3
Narovlya	175,6	58,0	117,6	46,3	71,3
Oktyabrsky	416,5	326,2	90,3	34,4	56,0
Petrikov	555,8	370,4	185,4	103,9	81,6
Rechitsa	1 510,7	628,6	882,1	432,1	450,1
Rogachev	1 591,7	1 154,4	437,3	249,9	187,4
Svetlogorsk	1 764,0	672,2	1 091,8	437,3	654,5
Khoyniki	390,9	215,3	175,6	61,5	114,2
Chechersk	377,6	216,3	161,3	46,0	115,3
<b>Grodno region</b>	37 224,1	11 732,5	25 491,6	11 166,3	14 325,2
Grodno, city of	18 332,8	5 384,1	12 948,7	5 325,6	7 623,2
District:					
Berestovitsa	289,4	87,1	202,3	122,7	79,6
Volkovysk	1 415,4	532,9	882,5	428,0	454,5
Voronovo	253,7	131,1	122,6	75,5	47,2
Grodno	3 807,5	897,6	2 909,9	1 483,7	1 426,1
Dyatlovo	1 315,5	698,2	617,3	147,6	469,6
Zelva	187,1	81,4	105,7	68,6	37,1
Ivye	563,2	100,3	462,9	196,4	266,6
Korelichy	332,3	122,2	210,1	121,4	88,7
Lida	3 595,2	966,6	2 628,6	1 117,9	1 510,7
Mosty	425,7	53,5	372,2	177,9	194,3
Novogrudok	1 036,3	485,2	551,1	300,4	250,7
Ostrovets	309,6	63,1	246,5	125,7	120,8
Oshmyany	559,9	106,6	453,3	214,0	239,3
Svisloch	167,6	45,1	122,5	57,8	64,7
Slonim	1 587,1	704,7	882,4	341,9	540,5
Smorgon	2 314,1	886,8	1 427,3	662,0	765,3
Shchuchin	731,8	386,0	345,8	199,4	146,3

Table 2.8 continued

	Micro, small and medium-sized entities	Of which			
		medium-sized entities	micro and small entities	of which	
				micro entities	small entities
<b>Minsk City</b>	354 036,5	78 545,7	275 490,8	93 091,6	182 399,1
District:					
Zavodskoy	21 702,6	5 096,1	16 606,5	6 434,7	10 171,8
Leninsky	28 441,6	3 409,1	25 032,5	8 679,2	16 353,3
Moskovsky	27 054,6	5 896,1	21 158,5	10 058,2	11 100,4
Oktyabrsky	27 413,6	7 808,4	19 605,2	9 203,0	10 402,2
Partizansky	19 405,1	3 482,6	15 922,5	6 568,1	9 354,5
Pervomaysky	94 752,7	5 637,5	89 115,2	12 959,7	76 155,5
Sovetsky	34 216,4	5 254,8	28 961,6	13 743,5	15 218,1
Frunzensky	37 041,9	6 685,5	30 356,4	13 001,9	17 354,5
Tsentralny	64 007,9	35 275,5	28 732,4	12 443,5	16 288,8
<b>Minsk region</b>	95 348,7	25 133,7	70 215,0	29 299,3	40 915,7
Zhodino, town of	2 099,5	367,7	1 731,8	711,0	1 020,8
District:					
Berezino	664,8	291,9	372,9	170,3	202,6
Borisov	6 512,5	1 446,5	5 066,0	2 006,6	3 059,4
Vileyka	1 341,8	612,7	729,1	234,6	494,5
Volozhin	950,0	264,8	685,2	317,5	367,6
Dzerzhinsk	5 735,8	1 355,5	4 380,3	1 419,4	2 960,9
Kletsk	636,6	351,7	284,9	157,2	127,7
Kopyl	900,2	513,4	386,8	173,4	213,4
Krupki	430,4	203,1	227,3	116,1	111,2
Logoyisk	2 281,9	855,8	1 426,1	603,6	822,5
Lyuban	610,7	389,2	221,5	116,6	104,9
Minsk	47 146,5	10 090,6	37 055,9	15 762,9	21 293,0
Molodechno	5 990,9	1 347,6	4 643,3	1 802,8	2 840,5
Myadel	757,6	436,2	321,4	249,2	72,2
Nesvizh	1 916,9	507,6	1 409,3	393,3	1 016,0
Pukhovichy	3 355,1	1 580,3	1 774,8	755,0	1 019,8
Slutsk	2 481,7	1 020,1	1 461,6	711,0	750,6
Smolevichy	4 023,2	949,1	3 074,1	1 352,5	1 721,6
Soligorsk	2 498,1	579,1	1 919,0	918,3	1 000,8
Starye Dorogy	858,2	496,0	362,2	57,3	304,9
Stolbtsy	1 309,0	395,6	913,4	291,4	622,0
Uzda	1 053,9	440,0	613,9	371,6	242,3
Cherven	1 793,5	639,2	1 154,3	607,9	546,4



Table 2.8 continued

	Micro, small and medium-sized entities	Of which			
		medium-sized entities	micro and small entities	of which	
				micro entities	small entities
<b>Mogilev region</b>	33 361,5	12 000,7	21 360,8	9 786,6	11 574,3
Mogilev, city of	16 486,9	5 630,2	10 856,7	5 378,5	5 478,2
Bobruysk, town of	5 033,2	1 298,2	3 735,0	1 653,5	2 081,5
District:					
Belynychy	167,8	37,4	130,4	75,3	55,0
Bobruysk	531,9	76,3	455,6	212,2	243,4
Bykhov	662,5	364,4	298,1	167,4	130,7
Glusk	315,3	165,3	150,0	102,0	48,0
Gorki	747,0	226,6	520,4	241,5	278,9
Dribin	225,5	58,1	167,4	77,2	90,2
Kirovsk	346,1	202,4	143,7	104,4	39,2
Klimovichy	309,4	115,6	193,8	69,3	124,5
Klichev	302,3	182,2	120,1	46,5	73,6
Kostyukovichy	406,0	252,0	154,0	48,6	105,4
Krasnopolye	28,6	–	28,6	22,9	5,7
Krichev	474,1	96,1	378,0	193,1	184,9
Krugloye	524,6	300,0	224,6	73,8	150,8
Mogilev	2 314,0	806,8	1 507,2	655,2	852,0
Mstislavl	380,4	259,7	120,7	61,4	59,3
Osipovichy	1 987,7	544,2	1 443,5	263,1	1 180,4
Slavgorod	229,7	165,2	64,5	27,3	37,3
Khotimsk	144,0	77,1	66,9	25,6	41,3
Chausy	431,2	150,8	280,4	104,7	175,7
Cherikov	182,9	75,7	107,2	74,5	32,7
Shklov	1 130,6	916,5	214,1	108,7	105,5

## 2.9. Profitability of goods, products, works and services sold

(percent)

	Micro, small and medium-sized entities	Of which			
		medium-sized entities	micro and small entities	of which	
				micro entities	small entities
<b>Republic of Belarus</b>	8,3	6,8	8,9	10,3	8,0
<b>Brest region</b>	7,9	7,2	8,3	9,2	7,7
Brest, city of	8,1	7,7	8,2	8,5	8,0
Baranovichy, town of	6,5	4,4	7,4	11,0	5,4
Pinsk, town of	6,8	5,4	7,6	9,1	6,7
District:					
Baranovichy	7,9	1,1	8,8	8,6	9,1
Bereza	12,7	18,8	5,4	8,6	3,5
Brest	8,8	3,5	10,0	13,4	8,2
Gantsevichy	1,7	-8,4	12,4	9,4	16,6
Drogichin	8,0	9,2	5,8	8,9	3,5
Zhabinka	12,2	15,1	7,8	9,0	5,4
Ivanovo	9,4	11,6	7,8	8,8	7,3
Ivatsevichy	10,6	12,3	8,0	10,6	5,3
Kamenets	6,6	5,9	7,4	4,2	8,4
Kobrin	5,4	2,8	7,0	6,3	7,5
Luninets	8,6	-2,6	15,2	14,6	15,6
Lyakhovichy	12,0	8,2	18,3	15,2	19,9
Malorita	4,8	3,5	6,6	7,9	5,8
Pinsk	7,7	5,0	9,3	11,9	7,7
Pruzhany	9,5	10,1	8,0	5,9	9,8
Stolin	2,6	1,1	5,2	10,4	0,8
<b>Vitebsk region</b>	9,6	4,2	11,8	9,7	12,9
Vitebsk, city of	11,6	8,5	12,7	10,0	14,1
Novopolotsk, town of	10,7	11,5	10,7	14,7	9,5
District:					
Beshenkovichy	10,9	8,8	13,2	9,7	15,4
Braslav	-1,6	-10,7	7,0	8,3	5,4
Verkhnedvinsk	3,2	3,2	3,1	8,0	0,1
Vitebsk	7,1	7,1	7,1	6,8	7,5
Glubokoye	6,6	4,9	7,3	9,3	4,4
Gorodok	-2,0	-3,4	-0,7	5,9	-10,6
Dokshitsy	8,6	3,4	14,3	14,6	13,9
Dubrovno	3,7	1,6	8,7	6,8	10,6
Lepel	6,5	5,4	7,3	8,6	5,6
Liozno	1,2	0,4	1,8	5,7	-0,3
Miory	0,8	0,2	2,6	5,9	-7,6
Orsha	14,0	2,2	18,7	8,2	22,7
Polotsk	7,2	4,2	7,9	10,9	5,7
Postavy	1,6	-2,0	6,6	8,0	3,2
Rossony	3,3	-3,3	6,9	20,0	1,6
Senno	1,4	-1,1	5,1	5,0	5,1
Tolochin	5,3	-2,2	12,3	6,1	13,6
Ushachy	0,1	-3,3	5,8	9,1	4,5
Chashniki	5,7	-2,3	10,1	8,7	10,9
Sharkovshchina	5,5	1,5	9,1	5,4	13,3
Shumilino	-1,6	-9,5	2,4	3,8	1,3

Table 2.9 continued

	Micro, small and medium-sized entities	Of which			
		medium-sized entities	micro and small entities	of which	
				micro entities	small entities
<b>Gomel region</b>	9,9	9,5	10,1	11,3	9,1
Gomel, city of	11,8	12,8	11,3	10,9	11,6
District:					
Braghin	7,0	5,0	9,6	16,8	5,5
Buda-Koshelevo	12,1	10,9	12,8	7,9	18,7
Vetka	3,8	3,9	3,6	5,3	1,4
Gomel	12,4	9,5	13,0	14,8	10,7
Dobrush	4,5	2,6	7,1	9,6	4,7
Yelsk	7,4	6,2	8,4	15,2	4,4
Zhitkovichy	2,4	1,0	4,1	6,4	0,1
Zhlobin	10,2	6,5	12,6	14,4	11,2
Kalinkovichy	8,6	11,9	6,9	15,9	3,8
Korma	5,9	5,8	6,4	10,0	4,1
Lelchitsy	4,4	2,0	10,2	13,9	5,5
Loyev	-4,9	-8,1	5,8	10,1	-1,6
Mozyr	8,3	8,4	8,2	13,9	5,8
Narovlya	8,1	10,9	6,8	7,6	6,4
Oktyabrsky	14,3	16,4	6,8	11,3	4,2
Petrikov	5,8	4,9	7,7	12,0	2,3
Rechitsa	6,8	11,5	3,9	9,2	-0,9
Rogachev	9,9	10,9	7,3	7,6	6,9
Svetlogorsk	8,6	6,3	10,0	8,6	10,9
Khoyniki	5,1	2,3	8,7	10,7	7,6
Chechersk	7,8	9,8	5,1	12,2	2,3
<b>Grodno region</b>	9,6	10,0	9,4	10,0	8,8
Grodno, city of	10,2	11,8	9,6	10,7	8,8
District:					
Berestovitsa	14,2	16,0	13,5	19,6	5,2
Volkovysk	4,7	2,1	6,3	7,7	5,1
Voronovo	13,4	17,1	9,9	11,3	7,7
Grodno	9,7	20,2	6,8	7,8	5,8
Dyatlovo	11,8	12,8	10,8	9,9	11,1
Zelva	5,3	-2,0	11,7	11,4	12,3
Ivye	12,0	12,5	11,9	10,4	13,1
Korelichy	8,9	3,9	11,8	6,4	20,7
Lida	9,2	9,1	9,3	9,5	9,2
Mosty	9,5	7,1	9,9	5,4	14,5
Novogrudok	10,9	4,3	16,2	11,0	23,5
Ostrovets	14,4	12,5	14,8	8,7	22,4
Oshmyany	6,5	-11,0	11,5	14,5	8,7
Svisloch	5,2	-1,8	8,0	9,5	6,7
Slonim	7,8	5,1	10,0	9,9	10,0
Smorgon	6,2	4,7	7,2	9,5	5,4
Shchuchin	11,2	12,3	10,0	13,3	5,6

Table 2.9 continued

	Micro, small and medium-sized entities	Of which			
		medium-sized entities	micro and small entities	of which	
				micro entities	small entities
<b>Minsk City</b>	7,6	5,6	8,2	10,0	7,2
District:					
Zavodskoy	8,1	8,2	8,1	9,9	7,0
Leninsky	7,8	15,9	6,8	7,9	6,1
Moskovsky	9,7	5,9	10,8	10,1	11,5
Oktyabrsky	8,4	8,1	8,6	8,2	8,9
Partizansky	9,1	9,2	9,0	10,6	8,0
Pervomaysky	5,1	6,1	5,1	9,6	4,2
Sovetsky	10,0	5,8	10,8	9,9	11,6
Frunzensky	9,6	6,9	10,2	11,8	9,0
Tsentralny	6,4	3,5	10,8	11,3	10,4
<b>Minsk region</b>	10,0	8,9	10,4	11,9	9,3
Zhodino, town of	9,8	7,6	10,2	11,0	9,7
District:					
Berezino	4,5	-3,8	12,1	10,5	13,5
Borisov	9,5	4,6	10,9	12,6	9,8
Vileyka	4,4	-2,1	10,5	10,2	10,7
Volozhin	11,3	-3,2	18,3	15,8	20,7
Dzerzhinsk	8,4	4,7	9,7	12,8	8,2
Kletsk	10,2	11,5	8,7	13,8	2,8
Kopyl	5,4	4,0	7,4	-1,0	15,4
Krupki	3,0	-0,9	6,9	3,8	10,4
Logoysk	20,9	29,3	16,2	17,6	15,2
Lyuban	3,4	3,2	3,6	6,6	0,6
Minsk	10,6	11,1	10,4	11,9	9,4
Molodechno	7,4	3,9	8,4	11,8	6,4
Myadel	1,5	-0,02	3,3	8,1	-10,8
Nesvizh	10,9	12,8	10,2	7,1	11,5
Pukhovichy	12,7	12,4	13,0	16,4	10,5
Slutsk	8,9	4,6	12,2	11,4	13,0
Smolevichy	12,9	14,3	12,5	11,5	13,3
Soligorsk	12,2	18,0	10,5	11,0	10,1
Starye Dorogy	11,2	13,5	8,3	8,0	8,3
Stolbtsy	4,8	0,4	6,8	10,3	5,2
Uzda	11,2	7,7	13,9	14,5	12,9
Cherven	3,4	6,0	2,1	9,6	-5,3

Table 2.9 continued

	Micro, small and medium-sized entities	Of which			
		medium-sized entities	micro and small entities	of which	
				micro entities	small entities
<b>Mogilev region</b>	7,1	5,6	8,0	9,9	6,4
Mogilev, city of	8,8	9,7	8,3	9,8	6,9
Bobruysk, town of	5,6	3,1	6,5	8,7	4,7
District:					
Belynychy	9,1	1,8	11,5	11,6	11,3
Bobruysk	3,4	-14,1	7,2	4,6	9,5
Bykhov	6,4	7,0	5,6	10,1	0,4
Glusk	14,7	6,5	25,3	29,6	16,8
Gorki	11,8	4,8	15,2	17,6	13,1
Dribin	7,7	-0,4	10,7	14,2	7,9
Kirovsk	4,4	6,5	1,5	5,2	-7,1
Klimovichy	3,6	4,1	3,3	3,1	3,4
Klichev	4,8	5,2	4,1	5,1	3,5
Kostyukovichy	8,2	8,1	8,5	8,3	8,7
Krasnopolye	1,2	–	1,2	5,1	-12,1
Krichev	3,9	4,9	3,6	5,0	2,2
Krugloye	3,6	4,1	3,1	4,7	2,3
Mogilev	4,4	-0,2	7,3	12,3	3,6
Mstislavl	8,2	10,4	3,6	5,5	1,7
Osipovichy	2,7	-12,0	9,6	14,5	8,5
Slavgorod	3,8	3,1	5,8	10,2	2,5
Khotimsk	2,9	2,5	3,4	7,6	0,7
Chausy	6,5	4,3	7,8	11,6	5,5
Cherikov	5,4	6,5	4,6	4,7	4,3
Shklov	6,9	4,8	17,2	14,5	20,0

**2.10. Profitability of sales**

(percent)

	Micro, small and medium-sized entities	Of which			
		medium-sized entities	micro and small entities	of which	
				micro entities	small entities
<b>Republic of Belarus</b>	6,6	5,7	6,9	8,2	6,2
<b>Brest region</b>	6,5	6,0	6,7	7,5	6,3
Brest, city of	6,6	6,3	6,7	7,0	6,5
Baranovichy, town of	5,4	3,7	6,1	8,7	4,4
Pinsk, town of	5,6	4,4	6,2	7,5	5,5
District:					
Baranovichy	6,5	1,0	7,2	7,1	7,4
Bereza	9,9	14,0	4,5	7,1	3,0
Brest	7,2	3,0	8,1	10,4	6,8
Gantsevichy	1,5	-8,0	9,9	7,6	12,9
Drogichin	6,6	7,5	5,0	7,5	3,0
Zhabinka	9,8	11,8	6,6	7,6	4,6
Ivanovo	7,6	9,3	6,4	7,4	5,8
Ivatsevichy	8,6	9,7	6,7	8,8	4,5
Kamenets	5,5	5,0	6,1	3,6	6,8
Kobrin	4,5	2,4	5,7	5,3	6,0
Luninets	7,1	-2,3	11,7	11,4	11,9
Lyakhovichy	9,8	7,0	14,0	11,9	15,0
Malorita	4,1	3,1	5,7	6,6	5,0
Pinsk	6,4	4,5	7,5	9,5	6,3
Pruzhany	7,8	8,5	6,2	4,9	7,2
Stolin	2,2	0,9	4,5	8,8	0,7
<b>Vitebsk region</b>	7,7	3,6	9,2	7,8	9,9
Vitebsk, city of	9,2	7,1	9,8	7,9	10,8
Novopolotsk, town of	8,5	9,1	8,4	11,3	7,6
District:					
Beshenkovichy	8,7	7,1	10,4	8,0	11,9
Braslav	-1,4	-10,6	5,8	6,8	4,5
Verkhnedvinsk	2,7	2,8	2,7	6,6	0,1
Vitebsk	5,8	6,1	5,8	5,7	5,8
Glubokoye	5,5	4,1	6,1	7,8	3,6
Gorodok	-1,8	-3,4	-0,6	5,0	-10,1
Dokshitsy	7,1	2,9	11,3	11,9	10,5
Dubrovno	3,2	1,4	7,3	5,9	8,6
Lepel	5,3	4,5	6,0	7,1	4,6
Liozno	1,1	0,4	1,6	4,8	-0,3
Miory	0,7	0,1	2,2	4,8	-7,1
Orsha	10,8	1,9	13,9	6,8	16,2
Polotsk	5,9	3,5	6,4	8,7	4,7
Postavy	1,4	-1,8	5,6	6,8	2,8
Rossony	2,8	-3,0	5,8	14,8	1,4
Senno	1,2	-1,0	4,1	4,3	3,9
Tolochin	4,3	-2,0	9,3	5,1	10,1
Ushachy	0,1	-3,1	4,8	7,7	3,7
Chashniki	4,6	-2,2	7,7	7,1	8,1
Sharkovshchina	4,6	1,3	7,4	4,6	10,1
Shumilino	-1,3	-9,4	1,8	3,3	0,9

Table 2.10 continued

	Micro, small and medium-sized entities	Of which			
		medium-sized entities	micro and small entities	of which	
				micro entities	small entities
<b>Gomel region</b>	7,9	7,7	8,0	9,1	7,2
Gomel, city of	9,2	10,0	8,9	8,7	9,0
District:					
Braghin	5,8	4,3	7,7	12,6	4,6
Buda-Koshelevo	9,6	8,7	10,1	6,6	13,9
Vetka	3,2	3,3	3,1	4,6	1,1
Gomel	9,8	8,0	10,1	11,5	8,4
Dobrush	3,8	2,2	5,8	7,8	3,8
Yelsk	6,0	5,1	6,7	11,7	3,5
Zhitkovichy	2,1	0,8	3,6	5,6	0,1
Zhlobin	8,2	5,4	9,9	11,4	8,7
Kalinkovichy	7,1	9,7	5,7	12,5	3,2
Korma	5,0	4,9	5,4	8,4	3,5
Lelchitsy	3,4	1,5	8,5	11,4	4,6
Loyev	-4,6	-7,8	5,0	8,7	-1,4
Mozyr	6,6	6,7	6,5	10,9	4,6
Narovlya	6,5	8,4	5,6	6,4	5,1
Oktyabrsky	11,5	13,1	5,6	9,2	3,5
Petrikov	4,9	4,1	6,4	9,9	1,9
Rechitsa	5,4	8,4	3,3	7,6	-0,8
Rogachev	8,2	8,9	6,2	6,5	5,6
Svetlogorsk	7,1	5,2	8,2	7,2	9,0
Khoyniki	4,3	2,0	7,2	9,2	6,2
Chechersk	6,4	8,0	4,2	10,0	1,9
<b>Grodno region</b>	7,7	8,0	7,5	8,0	7,1
Grodno, city of	8,1	9,2	7,6	8,4	7,1
District:					
Berestovitsa	11,2	12,5	10,7	14,8	4,4
Volkovysk	4,0	1,8	5,3	6,4	4,2
Voronovo	10,5	12,8	8,1	9,1	6,4
Grodno	7,7	14,8	5,6	6,3	4,8
Dyatlovo	9,5	10,1	8,8	8,3	9,0
Zelva	4,4	-1,8	9,2	9,2	9,4
Ivye	9,7	9,9	9,7	8,6	10,4
Korelichy	7,2	3,2	9,5	5,5	14,8
Lida	7,5	7,3	7,6	7,7	7,5
Mosty	7,7	6,1	7,9	4,5	11,0
Novogrudok	8,1	3,1	12,5	9,1	16,6
Ostrovets	11,2	9,6	11,6	7,3	16,0
Oshmyany	5,4	-10,7	9,2	11,9	6,8
Svisloch	4,3	-1,7	6,5	7,7	5,4
Slonim	6,4	4,2	8,1	8,2	8,0
Smorgon	5,2	4,0	5,9	7,6	4,5
Shchuchin	8,8	9,5	8,0	10,5	4,6

Table 2.10 continued

	Micro, small and medium-sized entities	Of which			
		medium-sized entities	micro and small entities	of which	
				micro entities	small entities
<b>Minsk City</b>	5,9	4,9	6,2	7,9	5,4
District:					
Zavodskoy	6,5	6,5	6,5	7,8	5,7
Leninsky	6,1	12,1	5,3	6,3	4,8
Moskovsky	7,7	4,9	8,5	8,0	8,9
Oktyabrsky	6,7	6,4	6,9	6,6	7,1
Partizansky	7,1	7,2	7,1	8,2	6,3
Pervomaysky	3,7	5,1	3,6	7,6	2,9
Sovetsky	7,9	4,9	8,4	7,7	9,0
Frunzensky	7,6	5,6	8,0	9,1	7,1
Tsentralny	5,6	3,2	8,5	8,9	8,2
<b>Minsk region</b>	7,9	7,1	8,2	9,3	7,4
Zhodino, town of	7,9	6,3	8,2	8,8	7,8
District:					
Berezino	3,8	-3,5	9,6	8,5	10,5
Borisov	7,5	3,8	8,6	9,9	7,7
Vileyka	3,7	-1,9	8,4	8,4	8,5
Volozhin	9,1	-3,0	13,8	12,3	15,0
Dzerzhinsk	6,8	4,0	7,6	9,9	6,5
Kletsk	8,3	9,1	7,2	11,1	2,4
Kopyl	4,6	3,4	6,1	-0,9	11,8
Krupki	2,6	-0,8	5,6	3,2	8,1
Logoysk	15,4	20,5	12,4	13,2	11,8
Lyuban	2,9	2,7	3,2	5,6	0,5
Minsk	8,3	8,7	8,2	9,2	7,4
Molodechno	6,0	3,3	6,8	9,3	5,2
Myadel	1,2	-0,02	2,8	6,7	-10,7
Nesvizh	8,6	10,1	8,1	5,8	9,0
Pukhovichy	9,8	9,6	10,0	12,5	8,2
Slutsk	7,1	3,8	9,4	9,0	9,7
Smolevichy	10,0	11,0	9,7	9,1	10,3
Soligorsk	9,3	13,0	8,2	8,7	7,8
Starye Dorogy	9,2	10,6	7,3	6,8	7,4
Stolbtsy	4,2	0,4	5,8	8,4	4,6
Uzda	8,9	6,3	10,8	11,2	10,0
Cherven	2,8	4,7	1,8	7,6	-4,7



Table 2.10 continued

	Micro, small and medium-sized entities	Of which			
		medium-sized entities	micro and small entities	of which	
				micro entities	small entities
<b>Mogilev region</b>	5,8	4,7	6,5	8,0	5,2
Mogilev, city of	7,1	7,8	6,7	7,8	5,6
Bobruysk, town of	4,7	2,6	5,4	7,2	4,0
District:					
Belynychy	7,4	1,6	9,1	9,2	9,0
Bobruysk	2,9	-14,8	5,9	3,9	7,7
Bykhov	5,4	5,9	4,7	8,1	0,3
Glusk	11,3	5,4	17,8	20,3	12,6
Gorki	9,4	4,1	11,7	13,7	9,9
Dribin	6,4	-0,3	8,7	11,3	6,5
Kirovsk	3,8	5,5	1,4	4,4	-6,8
Klimovichy	3,1	3,5	2,8	2,8	2,8
Klichev	4,0	4,4	3,5	4,4	2,9
Kostyukovichy	6,8	6,7	6,9	6,8	7,0
Krasnopolye	1,0	–	1,0	4,4	-12,3
Krichev	3,3	4,2	3,0	4,2	1,8
Krugloye	3,1	3,4	2,6	4,0	1,9
Mogilev	3,8	-0,2	5,9	9,7	2,9
Mstislavl	6,7	8,3	3,1	4,7	1,4
Osipovichy	2,3	-12,0	7,7	11,4	6,8
Slavgorod	3,3	2,7	4,9	8,6	2,1
Khotimsk	2,5	2,2	2,9	6,8	0,6
Chausy	5,4	3,7	6,4	9,4	4,6
Cherikov	4,5	5,5	3,9	4,0	3,6
Shklov	6,0	4,3	13,6	11,6	15,6

**2.11. Net profit, net loss (-)**

(billion rubles)

	Micro, small and medium-sized entities	Of which			
		medium-sized entities	micro and small entities	of which	
				micro entities	small entities
<b>Republic of Belarus</b>	26 745,9	6 058,9	20 687,0	11 331,6	9 355,4
<b>Brest region</b>	1 912,4	664,6	1 247,8	681,4	566,4
Brest, city of	641,4	136,3	505,1	271,8	233,3
Baranovichy, town of	173,5	19,7	153,8	101,7	52,1
Pinsk, town of	114,9	13,9	101,0	54,7	46,2
District:					
Baranovichy	52,7	6,6	46,1	33,1	13,0
Bereza	124,1	98,5	25,6	21,5	4,0
Brest	54,6	-8,4	63,0	49,4	13,6
Gantsevichy	-40,0	-68,2	28,2	12,4	15,8
Drogichin	38,0	29,4	8,6	8,5	0,1
Zhabinka	79,6	60,7	18,9	15,8	3,1
Ivanovo	100,6	59,9	40,7	18,2	22,5
Ivatsevichy	91,6	59,0	32,6	20,8	11,7
Kamenets	-6,0	21,8	-27,8	-49,0	21,1
Kobrin	107,8	44,2	63,6	28,8	34,8
Luninets	90,4	21,0	69,4	28,2	41,2
Lyakhovichy	76,2	44,8	31,4	15,1	16,4
Malorita	44,0	33,5	10,5	5,9	4,6
Pinsk	50,5	11,4	39,1	21,6	17,4
Pruzhany	89,5	64,9	24,6	9,1	15,6
Stolin	29,3	15,7	13,6	13,7	-0,1
<b>Vitebsk region</b>	1 946,6	316,9	1 629,7	698,3	931,3
Vitebsk, city of	724,1	141,7	582,4	319,6	262,8
Novopolotsk, town of	310,1	31,7	278,4	73,4	204,9
District:					
Beshenkovichy	35,8	17,1	18,7	5,9	12,8
Braslav	4,3	-7,2	11,5	6,7	4,8
Verkhnedvinsk	24,9	17,5	7,4	5,5	1,9
Vitebsk	22,9	3,7	19,2	19,0	0,1
Glubokoye	40,7	10,5	30,2	24,4	5,8
Gorodok	0,3	-0,8	1,1	4,2	-3,1
Dokshitsy	20,9	3,4	17,5	10,7	6,8
Dubrovno	43,9	31,1	12,8	2,7	10,2
Lepel	21,8	8,3	13,5	11,4	2,1
Liozno	8,9	8,2	0,7	3,9	-3,3
Miory	8,0	5,2	2,8	4,2	-1,4
Orsha	390,9	0,3	390,6	71,9	318,7
Polotsk	168,7	30,2	138,5	89,8	48,7
Postavy	17,1	3,4	13,7	11,2	2,5
Rossony	7,2	-0,7	7,9	5,3	2,7
Senno	26,6	21,5	5,1	3,3	1,8
Tolochin	42,9	-1,5	44,4	5,4	38,9
Ushachy	-11,0	-15,1	4,1	2,1	2,1
Chashniki	27,9	8,0	19,9	10,6	9,4
Sharkovshchina	12,3	4,4	7,9	3,5	4,3
Shumilino	-2,7	-4,1	1,4	3,6	-2,1

Table 2.11 continued

	Micro, small and medium-sized entities	Of which			
		medium-sized entities	micro and small entities	of which	
				micro entities	small entities
<b>Gomel region</b>	2 173,8	701,5	1 472,3	832,2	640,1
Gomel, city of	1 036,6	176,9	859,7	423,3	436,4
District:					
Braghin	40,5	32,1	8,4	5,4	3,0
Buda-Koshelevo	62,3	23,2	39,1	12,2	26,9
Vetka	46,4	45,7	0,7	3,0	-2,3
Gomel	97,5	4,9	92,6	65,7	26,8
Dobrush	27,4	15,5	11,9	8,5	3,4
Yelsk	15,4	5,8	9,6	6,2	3,4
Zhitkovichy	-4,1	-14,4	10,3	9,7	0,6
Zhlobin	153,3	43,8	109,5	60,8	48,7
Kalinkovichy	82,3	35,5	46,8	25,6	21,2
Korma	20,5	18,8	1,7	1,4	0,3
Lelchitsy	16,0	6,3	9,7	7,4	2,3
Loyev	16,0	14,8	1,2	3,6	-2,5
Mozyr	216,3	49,6	166,7	99,2	67,5
Narovlya	5,4	1,6	3,8	2,4	1,4
Oktyabrsky	37,7	34,0	3,7	2,7	1,0
Petrikov	23,6	13,6	10,0	8,4	1,6
Rechitsa	6,5	12,4	-5,9	29,5	-35,4
Rogachev	161,5	130,9	30,6	21,0	9,6
Svetlogorsk	57,6	12,4	45,2	27,3	17,9
Khoyniki	27,2	16,2	11,0	4,6	6,5
Chechersk	27,8	21,8	6,0	4,3	1,8
<b>Grodno region</b>	2 056,4	606,7	1 449,7	840,3	609,4
Grodno, city of	1 075,6	334,7	740,9	447,8	293,1
District:					
Berestovitsa	25,0	7,3	17,7	16,5	1,2
Volkovysk	42,8	4,1	38,7	25,6	13,1
Voronovo	25,2	16,4	8,8	6,1	2,7
Grodno	200,5	97,4	103,1	84,3	18,8
Dyatlovo	79,7	49,7	30,0	8,6	21,4
Zelva	14,4	6,4	8,0	5,3	2,7
Ivye	50,3	9,0	41,3	15,3	26,0
Korelichy	16,3	-2,1	18,4	6,1	12,3
Lida	180,1	33,6	146,5	74,9	71,6
Mosty	27,4	3,1	24,3	7,5	16,9
Novogrudok	62,5	0,3	62,2	22,7	39,5
Ostrovets	29,3	3,6	25,7	8,0	17,8
Oshmyany	22,7	-7,3	30,0	20,5	9,5
Svisloch	8,0	0,8	7,2	4,8	2,4
Slonim	52,8	-1,9	54,7	24,1	30,6
Smorgon	63,9	-6,7	70,6	44,0	26,6
Shchuchin	79,7	58,2	21,5	18,3	3,2

Table 2.11 continued

	Micro, small and medium-sized entities	Of which			
		medium-sized entities	micro and small entities	of which	
				micro entities	small entities
<b>Minsk City</b>	12 408,9	2 355,4	10 053,5	5 495,4	4 558,1
District:					
Zavodskoy	823,7	185,7	638,0	410,4	227,6
Leninsky	1 553,4	280,8	1 272,6	829,6	443,1
Moskovsky	1 100,1	130,8	969,3	498,7	470,7
Oktyabrsky	1 028,2	248,3	779,9	288,6	491,3
Partizansky	904,0	186,2	717,8	462,6	255,2
Pervomaysky	1 652,7	166,3	1 486,4	600,5	885,9
Sovetsky	1 692,3	522,0	1 170,3	697,5	472,8
Frunzensky	1 748,8	180,0	1 568,8	843,0	725,8
Tsentralny	1 905,7	455,4	1 450,3	864,5	585,9
<b>Minsk region</b>	5 035,2	1 229,2	3 806,0	2 087,5	1 718,5
Zhodino, town of	115,3	16,7	98,6	54,6	44,0
District:					
Berezino	44,2	12,0	32,2	14,5	17,7
Borisov	351,4	3,0	348,4	174,6	173,8
Vileyka	48,9	14,8	34,1	12,4	21,7
Volozhin	40,5	-4,5	45,0	1,9	43,1
Dzerzhinsk	272,3	25,2	247,1	103,0	144,1
Kletsk	25,6	9,0	16,6	16,6	-0,04
Kopyl	42,5	26,6	15,9	-3,6	19,5
Krupki	16,8	4,3	12,5	5,5	7,0
Logoyisk	252,5	143,2	109,3	49,6	59,7
Lyuban	18,0	1,4	16,6	5,8	10,7
Minsk	2 426,8	558,7	1 868,1	1 102,4	765,7
Molodechno	252,6	23,7	228,9	137,8	91,1
Myadel	35,5	10,4	25,1	13,1	12,0
Nesvizh	97,6	40,4	57,2	17,8	39,3
Pukhovichy	246,9	125,6	121,3	72,3	49,0
Slutsk	126,7	14,5	112,2	54,1	58,1
Smolevichy	233,3	46,2	187,1	89,9	97,2
Soligorsk	180,9	48,3	132,6	66,4	66,2
Starye Dorogy	65,7	50,3	15,4	3,5	11,9
Stolbtsy	29,5	5,5	24,0	21,4	2,6
Uzda	87,0	34,4	52,6	36,8	15,8
Cherven	24,8	19,8	5,0	37,0	-31,9

Table 2.11 continued

	Micro, small and medium-sized entities	Of which			
		medium-sized entities	micro and small entities	of which	
				micro entities	small entities
<b>Mogilev region</b>	1 212,6	184,6	1 028,0	696,4	331,6
Mogilev, city of	660,7	96,0	564,7	360,0	204,7
Bobruysk, town of	95,0	-17,3	112,3	102,8	9,5
District:					
Belynychy	17,2	6,5	10,7	7,0	3,7
Bobruysk	25,2	1,3	23,9	12,2	11,7
Bykhov	25,3	14,9	10,4	11,5	-1,1
Glusk	42,1	8,7	33,4	30,9	2,4
Gorki	62,4	2,2	60,2	30,2	30,0
Dribin	22,0	5,4	16,6	9,2	7,4
Kirovsk	6,5	4,1	2,4	4,2	-1,8
Klimovichy	5,8	0,8	5,0	1,7	3,3
Klichev	30,1	24,5	5,6	1,7	3,8
Kostyukovichy	50,2	38,1	12,1	2,9	9,3
Krasnopolye	-0,2	–	-0,2	1,0	-1,2
Krichev	23,7	13,8	9,9	7,9	2,0
Krugloye	35,7	42,4	-6,7	2,7	-9,4
Mogilev	-28,9	-75,8	46,9	57,9	-11,0
Mstislavl	48,6	41,6	7,0	3,1	3,9
Osipovichy	-61,0	-119,1	58,1	25,2	32,9
Slavgorod	25,8	21,0	4,8	1,9	3,0
Khotimsk	3,8	2,1	1,7	1,6	0,2
Chausy	54,0	39,5	14,5	8,9	5,6
Cherikov	18,8	10,4	8,4	1,6	6,8
Shklov	49,5	23,4	26,1	10,3	15,8

**2.12. Share of loss-making entities**

(percent)

	Micro, small and medium-sized entities	Of which			
		medium-sized entities	micro and small entities	of which	
				micro entities	small entities
<b>Republic of Belarus</b>	20,4	13,3	20,6	20,8	19,0
<b>Brest region</b>	17,7	16,1	17,7	17,8	17,6
Brest, city of	21,3	20,6	21,3	21,9	18,7
Baranovichy, town of	13,1	15,4	13,0	13,6	9,2
Pinsk, town of	15,8	20,0	15,7	16,6	10,7
District:					
Baranovichy	13,4	25,0	13,3	13,8	6,5
Bereza	11,8	14,3	11,6	10,9	18,5
Brest	23,8	28,6	23,7	22,4	34,5
Gantsevichy	11,9	23,1	10,7	10,4	12,5
Drogichin	11,3	21,4	10,1	9,4	15,4
Zhabinka	18,6	8,3	19,4	18,4	30,8
Ivanovo	13,0	–	14,2	11,6	31,8
Ivatsevichy	12,1	18,2	11,5	11,9	8,3
Kamenets	21,9	–	23,0	23,8	15,0
Kobrin	17,8	18,2	17,8	17,4	20,0
Luninets	15,7	23,1	15,3	14,1	22,6
Lyakhovichy	11,0	18,2	10,3	7,9	26,7
Malorita	14,9	–	17,1	18,6	8,3
Pinsk	10,6	10,0	10,6	10,1	15,4
Pruzhany	21,1	6,7	22,3	22,0	24,0
Stolin	11,0	7,7	11,2	11,1	12,5
<b>Vitebsk region</b>	16,1	17,9	16,1	16,1	16,1
Vitebsk, city of	19,7	12,5	19,9	20,1	18,3
Novopolotsk, town of	14,9	16,7	14,8	15,4	12,0
District:					
Beshenkovichy	7,8	11,1	7,5	8,5	–
Braslav	29,2	70,0	24,4	25,6	12,5
Verkhnedvinsk	13,0	16,7	12,5	8,8	33,3
Vitebsk	17,6	28,6	17,4	16,7	26,5
Glubokoye	3,2	–	3,4	3,2	5,9
Gorodok	17,4	42,9	15,3	13,9	33,3
Dokshitsy	6,3	–	6,8	4,7	22,2
Dubrovno	15,4	7,1	17,2	17,5	14,3
Lepel	12,6	18,2	12,3	12,2	13,3
Liozno	10,7	28,6	9,4	6,9	33,3
Miory	14,1	17,6	13,1	12,7	16,7
Orsha	12,7	23,1	12,4	12,4	12,5
Polotsk	16,2	8,7	16,4	17,3	9,7
Postavy	8,1	26,7	6,5	5,1	25,0
Rossony	7,7	25,0	6,3	5,3	10,0
Senno	13,4	13,3	13,4	14,3	–
Tolochin	17,6	31,3	15,2	15,6	13,3
Ushachy	17,1	22,2	16,4	14,0	25,0
Chashniki	11,0	8,3	11,3	12,6	–
Sharkovshchina	12,5	16,7	12,1	14,0	–
Shumilino	16,7	11,1	17,1	13,0	46,2

Table 2.12 continued

	Micro, small and medium-sized entities	Of which			
		medium-sized entities	micro and small entities	of which	
				micro entities	small entities
<b>Gomel region</b>	15,4	6,8	15,8	15,5	17,5
Gomel, city of	18,3	8,4	18,5	18,5	19,0
District:					
Braghin	5,0	–	5,9	6,7	–
Buda-Koshelevo	7,2	–	7,6	7,5	8,3
Vetka	15,6	12,5	15,8	15,8	16,7
Gomel	15,8	–	15,9	14,9	28,6
Dobrush	10,9	7,7	11,2	11,9	5,9
Yelsk	12,2	–	13,3	14,7	9,1
Zhitkovichy	7,1	15,4	6,5	6,8	–
Zhlobin	13,7	4,2	14,1	14,1	13,9
Kalinkovichy	11,1	–	11,6	11,0	15,0
Korma	14,3	14,3	14,3	12,0	33,3
Lelchitsy	4,8	–	5,3	3,4	28,6
Loyev	17,0	30,0	13,5	11,8	33,3
Mozyr	15,7	–	16,3	16,8	13,4
Narovlya	16,0	–	16,7	19,5	–
Oktyabrsky	2,9	–	3,3	3,8	–
Petrikov	8,2	5,9	8,6	7,5	16,7
Rechitsa	11,7	12,5	11,7	9,3	29,2
Rogachev	11,5	5,3	12,1	10,5	25,0
Svetlogorsk	12,3	15,4	12,2	12,7	8,5
Khoyniki	14,9	–	16,9	18,4	10,0
Chechersk	10,0	–	11,5	7,5	25,0
<b>Grodno region</b>	15,9	10,2	16,0	16,3	14,0
Grodno, city of	20,6	8,5	21,0	21,9	15,5
District:					
Berestovitsa	16,0	–	16,4	16,2	20,0
Volkovysk	9,8	8,3	9,8	9,8	10,0
Voronovo	4,3	–	4,5	4,9	–
Grodno	19,6	7,7	19,8	18,9	31,1
Dyatlovo	12,8	12,5	12,8	11,0	25,0
Zelva	1,8	–	2,0	–	16,7
Ivye	7,4	–	7,5	7,2	10,0
Korelichy	11,0	25,0	10,5	11,7	–
Lida	16,6	9,5	16,7	17,4	11,9
Mosty	15,3	–	15,8	16,8	7,7
Novogrudok	5,4	12,5	5,2	5,2	4,5
Ostrovets	12,5	–	12,7	13,1	9,1
Oshmyany	3,2	50,0	1,6	1,2	5,0
Svisloch	13,0	–	13,7	15,9	–
Slonim	14,3	23,1	14,0	14,9	7,3
Smorgon	5,0	11,1	4,9	4,3	9,3
Shchuchin	7,5	–	7,8	7,8	7,1

Table 2.12 continued

	Micro, small and medium-sized entities	Of which			
		medium-sized entities	micro and small entities	of which	
				micro entities	small entities
<b>Minsk City</b>	25,7	13,7	26,0	26,8	21,1
District:					
Zavodskoy	25,9	17,5	26,1	26,7	22,8
Leninsky	23,5	6,5	23,8	24,4	20,2
Moskovsky	25,8	11,8	26,0	26,9	20,8
Oktyabrsky	24,8	8,8	25,1	25,9	20,8
Partizansky	24,2	9,1	24,5	25,3	20,3
Pervomaysky	25,2	13,9	25,4	26,3	20,3
Sovetsky	27,3	14,9	27,5	28,3	22,9
Frunzensky	25,3	17,8	25,4	26,4	18,8
Tsentralny	28,2	17,7	28,4	29,5	22,9
<b>Minsk region</b>	20,6	13,1	20,8	21,0	19,7
Zhodino, town of	20,3	–	20,6	21,1	16,9
District:					
Berezino	20,4	7,7	21,7	22,2	16,7
Borisov	15,8	25,0	15,6	15,9	12,8
Vileyka	14,3	–	15,1	15,1	15,4
Volozhin	17,4	13,3	17,6	16,5	27,6
Dzerzhinsk	19,2	14,3	19,3	19,3	19,1
Kletsk	10,0	–	10,4	9,9	15,4
Kopyl	14,8	18,8	14,3	16,3	–
Krupki	15,2	–	16,7	18,4	6,7
Logoyisk	24,6	22,2	24,7	26,0	13,3
Lyuban	15,8	16,7	15,7	16,5	9,1
Minsk	25,0	15,3	25,2	25,8	20,0
Molodechno	19,9	17,5	20,0	19,0	25,2
Myadel	14,0	20,0	13,4	13,9	8,3
Nesvizh	13,4	–	13,9	13,4	16,7
Pukhovichy	18,1	18,2	18,1	16,9	27,1
Slutsk	15,4	10,7	15,6	15,6	16,1
Smolevichy	21,7	15,4	21,8	22,0	20,2
Soligorsk	17,5	7,1	17,7	17,4	20,0
Starye Dorogy	9,2	6,7	9,5	8,0	16,7
Stolbtsy	21,7	14,3	22,1	19,8	36,1
Uzda	16,5	–	17,3	17,0	20,8
Cherven	17,6	6,7	18,1	17,7	21,9



Table 2.12 continued

	Micro, small and medium-sized entities	Of which			
		medium-sized entities	micro and small entities	of which	
				micro entities	small entities
<b>Mogilev region</b>	15,2	13,5	15,3	14,8	18,5
Mogilev, city of	17,8	18,3	17,8	17,7	17,8
Bobruysk, town of	11,9	17,6	11,7	10,8	18,9
District:					
Belynychy	10,8	–	11,3	12,3	–
Bobruysk	12,2	33,3	11,9	12,2	7,7
Bykhov	14,9	22,2	14,4	14,7	11,1
Glusk	8,7	12,5	8,2	8,9	–
Gorki	7,9	14,3	7,7	6,6	17,4
Dribin	4,0	–	4,3	5,0	–
Kirovsk	10,3	14,3	10,0	8,0	40,0
Klimovichy	12,7	–	13,4	13,2	14,3
Klichev	5,0	–	6,0	7,1	–
Kostyukovichy	5,4	11,1	4,3	4,9	–
Krasnopolye	12,5	–	12,5	6,7	100
Krichev	9,1	–	9,5	7,0	21,1
Krugloye	21,1	–	22,9	21,6	33,3
Mogilev	20,2	21,4	20,1	19,5	26,3
Mstislavl	18,5	–	22,2	20,5	33,3
Osipovichy	17,0	20,0	16,8	14,8	28,2
Slavgorod	8,5	10,0	8,1	6,3	20,0
Khotimsk	12,1	–	13,8	11,5	33,3
Chausy	10,5	11,1	10,4	10,7	8,3
Cherikov	4,3	–	4,7	5,4	–
Shklov	11,4	9,1	11,6	10,4	23,1

### 3. PRIVATE (PEASANT) FARMS

#### 3.1. Private (peasant) farms engaged in the manufacture of products, performance of works, provision of services by regions

(end of year; entities)

	2009	2010	2011	2012	2013	
					total	as percentage of total
Republic of Belarus	1 770	1 858	2 263	2 225	2 288	100
Region:						
Brest	369	380	430	457	492	21,5
Vitebsk	251	250	325	306	301	13,1
Gomel	215	233	405	321	327	14,3
Grodno	278	296	330	334	339	14,8
Minsk	418	452	474	515	548	24,0
Mogilev	239	247	299	292	281	12,3

#### 3.2. Payroll number of employees of private (peasant) farm by regions

(persons)

	2009	2010	2011	2012	2013	
					total	as percentage of total
Republic of Belarus	6 559	6 915	7 987	8 205	8 268	100
Region:						
Brest	1 299	1 476	1 851	1 915	1 912	23,1
Vitebsk	1 096	1 057	1 175	1 177	1 126	13,6
Gomel	907	957	1 239	1 170	1 157	14,0
Grodno	857	986	1 074	1 089	1 133	13,7
Minsk	1 428	1 482	1 573	1 777	1 927	23,3
Mogilev	972	957	1 075	1 077	1 013	12,3

#### 3.3. Revenues from sales of products, goods, works and services by regions

(billion rubles)

	2009	2010	2011	2012	2013	
					total	as percentage of total
Republic of Belarus	374,6	515,1	939,8	1 551,4	2 129,1	100
Region:						
Brest	74,4	119,6	233,9	399,4	559,2	26,3
Vitebsk	45,0	54,3	92,5	150,6	168,2	7,9
Gomel	65,7	86,0	119,3	156,2	236,3	11,1
Grodno	49,1	78,0	140,4	242,4	323,2	15,2
Minsk	96,5	121,8	258,2	400,5	595,3	27,9
Mogilev	43,9	55,4	95,5	202,3	246,9	11,6

**3.4. Net profit, net loss (-) by regions**

(billion rubles)

	2009	2010	2011	2012	2013
Republic of Belarus	51,4	89,8	191,8	285,0	377,9
Region:					
Brest	17,6	29,0	63,4	83,5	117,5
Vitebsk	3,6	3,4	10,8	17,2	14,7
Gomel	5,2	14,2	26,3	31,5	39,0
Grodno	8,5	14,8	36,1	58,1	65,0
Minsk	11,0	19,6	37,0	55,5	88,3
Mogilev	5,5	8,8	18,2	39,2	53,4

**3.5. Profitability of sales by regions**

(percent)

	2009	2010	2011	2012	2013
Republic of Belarus	15,5	17,6	24,2	20,1	18,8
Region:					
Brest	24,4	24,7	28,0	22,1	22,2
Vitebsk	7,9	6,8	12,2	12,1	9,4
Gomel	10,7	16,8	24,6	23,1	17,3
Grodno	19,6	19,0	26,9	26,0	20,4
Minsk	14,5	16,2	25,4	16,9	17,3
Mogilev	13,4	15,4	19,3	19,1	20,8

**3.6. Share of loss-making private (peasant) farms by regions**

(percent)

	2009	2010	2011	2012	2013
Republic of Belarus	6,9	5,3	6,7	7,1	9,0
Region:					
Brest	5,0	5,0	5,9	9,7	10,1
Vitebsk	4,6	2,7	7,5	5,1	8,4
Gomel	7,6	5,9	7,1	8,7	7,5
Grodno	8,1	6,6	4,2	1,6	5,5
Minsk	12,0	7,3	8,5	8,4	11,9
Mogilev	2,7	3,1	6,9	7,6	8,1

**3.7. Agricultural production of private (peasant) farms**

	2009	2010	2011	2012	2013
At current prices; billion rubles					
Agricultural produce	226	367	748	1 052	1 534
of which:					
plant-growing	183	314	656	856	1339
animal husbandry	43	53	92	196	195
At constant prices; as percentage of previous year					
Agricultural produce	101,4	111,7	147,3	104,9	103,5
of which:					
plant-growing	99,0	112,3	155,0	104,3	105,2
animal husbandry	114,0	109,1	100,9	109,5	96,1

**3.8. Agricultural production of private (peasant) farms by regions**

	2009	2010	2011	2012	2013
At current prices; billion rubles					
Republic of Belarus	226	367	748	1 052	1 534
Region:					
Brest	60	96	182	257	378
Vitebsk	22	31	64	97	117
Gomel	30	51	108	138	205
Grodno	31	55	110	177	206
Minsk	43	81	166	204	373
Mogilev	40	53	118	179	255
At constant prices; as percentage of previous year					
Republic of Belarus	101,4	111,7	147,3	104,9	103,5
Region:					
Brest	113,3	114,1	144,1	110,0	101,3
Vitebsk	94,3	98,9	140,7	97,0	96,7
Gomel	106,5	112,7	152,3	90,8	112,3
Grodno	95,5	120,4	130,0	123,3	86,4
Minsk	88,8	121,0	161,2	101,4	117,3
Mogilev	106,6	97,0	150,9	100,4	106,1

**3.9. Sown area under agricultural crops**

(thousand hectares)

	2009	2010	2011	2012	2013	
					total	share in sown area under corresponding crop in farms of all types, %
Total sown area	73,8	75,3	84,4	88,1	91,4	1,6
of which under:						
grains and leguminous crops – total	38,1	37,5	38,8	43,0	47,6	1,8
of which:						
rye	2,9	2,3	2,1	2,3	2,2	0,7
wheat	11,7	13,3	12,0	13,0	15,2	2,2
barley	10,7	10,8	12,2	11,8	13,5	2,3
oats	3,4	3,3	3,2	3,6	3,8	2,8
buckwheat	2,0	2,4	3,6	3,7	2,2	6,6
legumes	1,8	1,5	1,3	1,3	1,2	0,7
crops industrial – total	4,5	5,6	5,9	7,7	7,1	1,2
of which:						
flax	0,4	0,3	0,4	0,2	0,1	0,2
beet sugar	1,2	1,5	1,5	1,4	1,6	1,6
rape (winter and spring)	1,7	2,5	2,4	4,0	4,1	1,0
potatoes	8,2	8,7	12,0	12,9	11,7	3,8
vegetables	5,5	6,7	10,3	7,8	8,3	12,5
crops fodder – total	17,5	16,8	17,4	16,7	16,9	0,8

**3.10. Production of major agricultural products by regions**

	2009	2010	2011	2012	2013	
					total	share in total production in farms of all types, %
Grain (weight after treatment), thousand tonnes						
Republic of Belarus	111,2	95,3	106,9	130,7	142,9	1,9
Region:						
Brest	8,2	8,2	7,8	13,6	12,9	1,1
Vitebsk	12,6	9,5	11,6	12,8	13,7	1,4
Gomel	12,0	8,9	11,7	15,0	23,1	2,0
Grodno	18,2	18,0	20,4	26,0	27,4	1,9
Minsk	13,9	11,1	13,6	18,1	19,1	1,1
Mogilev	46,3	39,7	41,8	45,3	46,8	4,1
Beet sugar, thousand tonnes						
Republic of Belarus	48,3	52,1	60,7	65,1	63,4	1,5
Region:						
Brest	17,5	15,7	23,8	27,5	29,4	3,4
Vitebsk	–	–	–	–	–	–
Gomel	–	–	0,0	–	–	–
Grodno	16,6	19,4	19,8	13,3	12,2	0,7
Minsk	10,7	13,0	12,4	21,4	17,1	1,1
Mogilev	3,5	4,0	4,6	3,0	4,7	2,8
Potatoes, thousand tonnes						
Republic of Belarus	115,5	153,8	241,2	267,8	260,0	4,4
Region:						
Brest	26,9	36,8	51,6	58,5	48,1	4,0
Vitebsk	9,9	11,1	19,5	20,0	19,0	3,6
Gomel	19,3	23,0	33,8	33,7	27,4	3,2
Grodno	13,9	20,5	28,7	38,8	32,4	3,2
Minsk	28,0	44,6	65,6	79,7	93,8	5,9
Mogilev	17,5	17,8	42,1	37,1	39,3	5,2
Vegetables, thousand tonnes						
Republic of Belarus	128,6	142,1	254,2	210,2	225,0	13,8
Region:						
Brest	58,7	66,4	101,7	97,4	102,8	34,0
Vitebsk	5,2	4,9	11,1	7,7	8,5	4,1
Gomel	15,9	18,1	36,5	25,7	25,3	9,3
Grodno	16,7	19,8	29,2	29,3	23,6	11,0
Minsk	23,5	25,7	63,6	40,3	50,7	11,6
Mogilev	8,6	7,2	12,2	9,7	14,1	7,3

Table 3.10 continued

	2009	2010	2011	2012	2013	
					total	share in total production in farms of all types, %
Sales of livestock and poultry for slaughter (live weight), thousand tonnes						
Republic of Belarus	5,1	7,5	7,9	8,2	8,9	0,5
Region:						
Brest	0,4	0,3	0,4	0,6	0,9	0,3
Vitebsk	0,6	0,6	0,6	0,7	0,9	0,4
Gomel	0,5	1,7	1,6	1,4	1,6	0,7
Grodno	1,3	2,0	2,9	3,0	2,4	0,8
Minsk	1,6	2,3	2,1	2,0	2,4	0,6
Mogilev	0,7	0,6	0,4	0,6	0,6	0,3
Production of milk, thousand tonnes						
Republic of Belarus	14,9	14,1	13,3	13,7	13,4	0,2
Region:						
Brest	1,4	1,5	1,3	1,2	1,3	0,1
Vitebsk	5,4	5,1	5,0	5,0	4,5	0,5
Gomel	0,7	0,8	0,7	0,7	0,7	0,1
Grodno	1,4	0,8	0,8	0,9	0,9	0,1
Minsk	0,8	0,9	0,9	1,2	1,4	0,1
Mogilev	5,2	5,0	4,6	4,9	4,7	0,6
Production of eggs, thousand pieces						
Republic of Belarus	1 375	1 621	1 619	1 987	3 178	0,1
Region:						
Brest	649	798	894	999	974	0,1
Vitebsk	179	196	186	165	127	0,0
Gomel	128	133	135	473	1 706	0,3
Grodno	148	135	110	94	101	0,0
Minsk	141	244	196	139	158	0,0
Mogilev	130	115	98	117	112	0,0

### 3.11. Number of livestock and poultry (beginning of year; thousand heads)

	2010	2011	2012	2013	2014	
					total	share in total number of corresponding livestock (poultry) in farms of all types, %
Cattle – total	10,0	10,3	11,4	11,7	12,3	0,3
of which cows	3,8	3,7	3,7	3,7	3,3	0,2
Pigs	29,0	36,1	36,2	40,6	27,3	0,8
Sheep and goats	3,7	4,9	5,1	7,4	9,5	7,3
Horses	0,6	0,6	0,6	0,8	0,9	1,0
Poultry (all types)	82,8	126,4	139,2	83,6	120,8	0,3

**3.12. Yield capacity of agricultural crops by regions**

(centners per hectare)

	2009	2010	2011	2012	2013
<b>Grain (weight after treatment)</b>					
Republic of Belarus	30,7	26,9	28,6	31,4	30,9
Region:					
Brest	27,4	27,0	28,8	33,2	32,0
Vitebsk	26,9	20,3	24,3	24,6	24,8
Gomel	26,0	20,8	25,3	26,1	32,4
Grodno	32,7	30,8	32,0	36,9	34,3
Minsk	28,1	24,8	26,7	30,7	27,1
Mogilev	34,6	30,3	30,1	33,0	32,1
<b>Beet sugar</b>					
Republic of Belarus	456	381	459	478	414
Region:					
Brest	465	417	492	500	525
Vitebsk	–	–	–	–	–
Gomel	–	–	60	–	–
Grodno	524	378	417	407	323
Minsk	361	437	527	551	348
Mogilev	500	224	366	300	465
<b>Potatoes</b>					
Republic of Belarus	157	189	213	218	230
Region:					
Brest	142	207	221	223	221
Vitebsk	149	156	201	218	217
Gomel	166	164	181	158	169
Grodno	166	198	212	243	228
Minsk	154	202	221	236	257
Mogilev	182	179	232	224	250
<b>Vegetables</b>					
Republic of Belarus	265	247	291	297	298
Region:					
Brest	317	266	336	345	361
Vitebsk	220	183	289	253	247
Gomel	251	238	259	247	264
Grodno	249	294	271	327	278
Minsk	211	206	273	247	247
Mogilev	270	240	247	257	287

## 4. INDIVIDUAL ENTREPRENEURS

### 4.1. Individual entrepreneurs by regions and Minsk City

(as of 1<sup>st</sup> January; persons)

	2010	2011	2012	2013	2014	
					total	as percentage of total
Republic of Belarus	219 605	231 834	219 285	232 851	248 546	100
Region:						
Brest	34 063	35 416	34 057	35 503	35 890	14,4
Vitebsk	28 842	29 016	25 440	25 813	27 464	11,1
Gomel	28 772	29 672	26 542	26 875	28 450	11,4
Grodno	27 087	28 635	27 113	27 193	28 322	11,4
Minsk City	49 581	53 920	54 947	62 465	68 886	27,7
Minsk	29 724	32 152	30 014	32 443	35 048	14,1
Mogilev	21 536	23 023	21 172	22 559	24 486	9,9

### 4.2. The number of natural persons attracted by individual entrepreneurs on labor and civil contracts by regions and Minsk City

(as of 1<sup>st</sup> January; persons)

	2010	2011	2012	2013	2014	
					total	as percentage of total
Republic of Belarus	21 400	20 066	16 802	17 614	18 588	100
Region:						
Brest	3 688	3 591	2 977	3 332	3 411	18,3
Vitebsk	2 898	2 589	2 208	2 163	2 218	11,9
Gomel	3 020	2 863	2 377	2 526	2 616	14,1
Grodno	3 118	2 870	2 500	2 473	2 656	14,3
Minsk City	2 874	2 612	2 243	2 497	2 931	15,8
Minsk	2 858	2 887	2 298	2 474	2 565	13,8
Mogilev	2 944	2 654	2 199	2 149	2 191	11,8

### 4.3. Entrepreneurial incomes (revenues) by regions and Minsk City

(billion rubles)

	2009	2010	2011	2012	2013	
					total	as percentage of total
Republic of Belarus	9 978,0	10 305,0	13 808,2	35 411,5	45 688,0	100
Region:						
Brest	1 658,1	1 701,5	2 257,6	5 718,2	7 053,0	15,4
Vitebsk	974,0	1 060,6	1 397,8	3 932,0	3 725,0	8,2
Gomel	1 051,0	1 111,8	1 594,5	3 260,3	4 633,4	10,1
Grodno	1 139,9	1 314,2	1 665,9	4 036,7	4 895,1	10,7
Minsk City	3 125,3	2 833,2	3 880,6	11 203,2	15 116,1	33,1
Minsk	1 105,8	1 256,1	1 631,0	4 308,8	6 109,8	13,4
Mogilev	923,9	1 027,6	1 380,8	2 952,3	4 155,6	9,1



**4.4. Payments received to the budget by regions and Minsk City**

(billion rubles)

	2009	2010	2011	2012	2013	
					total	as percentage of total
Republic of Belarus	750,8	837,8	1 217,2	2 254,8	3 109,5	100
Region:						
Brest	108,2	121,5	169,4	305,7	418,9	13,5
Vitebsk	80,2	93,8	125,9	225,3	311,4	10,0
Gomel	101,7	104,1	136,7	250,1	360,6	11,6
Grodno	80,8	92,8	127,4	233,9	311,1	10,0
Minsk City	200,8	229,9	367,6	717,6	1 004,9	32,3
Minsk	94,1	102,2	155,6	278,1	388,0	12,5
Mogilev	85,0	93,5	134,6	244,1	314,6	10,1

**4.5. Individual entrepreneurs by economic activity**(as of 1<sup>st</sup> January; persons)

	2012	2013	2014	
			total	as percentage of total
Total	219 285	232 851	248 546	100
economic activity:				
agriculture, hunting and forestry	1 077	1 230	1 392	0,6
fishing and fish farming	80	85	74	0,0
mining and quarrying and manufacturing	9 633	10 409	11 258	4,5
construction	17 182	18 336	21 522	8,7
trade; repair of motor vehicles and household and personal goods	118 830	119 926	118 265	47,6
hotels and restaurants	1 913	2 283	2 926	1,2
transport and communications	27 896	31 888	35 957	14,5
financial activities	182	222	279	0,1
real estate, renting and business services	30 570	35 892	43 072	17,3
education	1 642	1 830	2 139	0,9
health and social work	594	604	639	0,2
community, social and personal services	9 686	10 146	11 023	4,4

#### 4.6. Individual entrepreneurs by economic activity by regions and Minsk City as of 1<sup>st</sup> January 2014

(persons)

	Republic of Belarus	Of which by regions						
		Brest	Vitebsk	Gomel	Grodno	Minsk City	Minsk	Mogilev
Total	248 546	35 890	27 464	28 450	28 322	68 886	35 048	24 486
economic activity:								
agriculture, hunting and forestry	1 392	260	257	166	182	107	238	182
fishing and fish farming	74	21	2	7	16	14	4	10
mining and quarrying and manufacturing	11 258	1 579	1 166	1 109	1 152	3 320	1 969	963
construction	21 522	3 961	2 041	2 097	3 472	4 540	3 671	1 740
trade; repair of motor vehicles and household and personal goods	118 265	18 542	15 104	14 756	13 908	27 666	15 846	12 443
hotels and restaurants	2 926	497	305	489	465	641	191	338
transport and communications	35 957	4 451	3 641	4 667	3 822	9 544	5 627	4 205
financial activities	279	27	13	14	26	135	49	15
real estate, renting and business services	43 072	4 732	3 452	3 739	3 735	18 723	5 195	3 496
education	2 139	208	223	220	282	834	216	156
health and social work	639	120	64	70	94	141	87	63
community, social and personal services	11 023	1 492	1 196	1 116	1 168	3 221	1 955	875

#### 4.7. Payments received to the budget by economic activity by regions and Minsk City in 2013

(billion rubles)

	Republic of Belarus	Of which by regions						
		Brest	Vitebsk	Gomel	Grodno	Minsk City	Minsk	Mogilev
Total	3 109,5	418,9	311,4	360,6	311,1	1 004,9	388,0	314,6
economic activity:								
agriculture, hunting and forestry	9,3	1,2	1,7	0,9	0,5	0,7	3,0	1,3
fishing and fish farming	0,2	0,1	0,0	0,0	0,0	0,0	0,0	0,1
mining and quarrying and manufacturing	98,6	13,0	6,8	9,6	7,7	34,8	17,5	9,2
construction	111,4	19,4	8,3	11,7	12,9	30,2	20,0	8,9
trade; repair of motor vehicles and household and personal goods	1 946,4	275,9	230,4	260,4	222,2	506,3	236,9	214,3
hotels and restaurants	24,9	3,1	2,2	5,0	3,1	7,4	1,6	2,5
transport and communications	239,0	29,2	20,9	26,9	22,5	75,7	41,4	22,4
financial activities	2,6	0,1	0,2	0,1	0,0	2,0	0,2	0,0
real estate, renting and business services	607,1	67,4	35,5	40,1	37,7	323,1	59,0	44,3
education	4,9	0,4	0,3	0,4	0,4	2,7	0,5	0,2
health and social work	4,1	0,9	0,3	0,5	0,6	0,8	0,5	0,5
community, social and personal services	50,4	4,9	4,7	5,1	3,5	20,9	7,6	3,7

**4.8. Main indicators of trade activity of individual entrepreneurs**

	2009	2010	2011	2012	2013
Shops at year end, entities	5 083	6 012	7 158	7 420	7 813
food	926	923	956	894	787
non-food	3 960	4 884	6 014	6 327	6 843
mixed	197	205	188	199	183
Sales area of shops, thous. m <sup>2</sup>	169,1	196,8	231,2	247,5	271,5
Average sales area per shop, m <sup>2</sup>	33,3	32,7	32,3	33,4	34,7
Internet shops at year end, entities	246	452	552	794	980
Trade places and trade outlets allotted to individual entrepreneurs for trade at markets and shopping centers, thous. units <sup>1)</sup>	66,1	66,3	62,9	63,1	61,8
Retail turnover of trade, bn rubles	16 511,2	19 127,4	25 540,0	40 203,4	53 425,2
Public catering outlets at year end, entities	84	86	86	86	79
Number of seats in public catering outlets, units	1 328	1 121	1 290	1 281	1 302
Retail turnover of public catering, bn rubles	4,6	5,6	9,8	14,9	18,6

**4.9. Retail turnover of trade by regions and Minsk City**

	2009	2010	2011	2012	2013
Billion rubles					
Republic of Belarus	16 511,2	19 127,4	25 540,0	40 203,4	53 425,2
Region:					
Brest	2 260,1	2 697,7	3 693,4	6 028,5	7 821,7
Vitebsk	1 928,9	2 507,0	3 363,0	5 140,4	6 831,9
Gomel	1 540,1	1 956,3	2 559,7	4 126,4	5 596,2
Grodno	1 886,7	2 329,7	3 478,4	5 697,5	7 742,4
Minsk City	5 262,1	5 160,5	7 008,7	11 339,6	15 032,8
Minsk	2 053,0	2 533,4	3 223,7	4 821,0	6 485,1
Mogilev	1 580,3	1 942,8	2 213,1	3 050,0	3 915,1
At constant prices; as percentage of previous year					
Republic of Belarus	103,2	114,8	87,4	110,3	116,9
Region:					
Brest	102,9	113,8	88,4	110,7	113,9
Vitebsk	103,5	119,6	88,0	107,2	116,4
Gomel	104,2	111,1	85,9	111,6	119,5
Grodno	103,7	115,7	96,9	110,0	118,7
Minsk City	103,7	114,8	86,1	111,3	118,0
Minsk	102,4	112,8	86,8	113,7	115,9
Mogilev	100,9	115,8	79,4	104,6	114,6

<sup>1)</sup> Trade outlets at markets and shopping centers are presented in the following forms: pavilion, kiosk, stall, stand or other trade unit.

**4.10. Turnover of public catering by regions and Minsk City**

	2009	2010	2011	2012	2013
Billion rubles					
Republic of Belarus	4,6	5,6	9,8	14,9	18,6
Region:					
Brest	1,6	2,0	3,5	4,9	7,1
Vitebsk	1,0	1,0	1,1	1,5	1,9
Gomel	0,5	0,5	0,7	2,0	2,6
Grodno	0,7	0,9	1,0	1,6	2,0
Minsk City	0,1	0,4	0,6	1,0	0,6
Minsk	0,4	0,5	1,4	1,6	2,4
Mogilev	0,3	0,3	1,5	2,3	2,0
At constant prices; as percentage of previous year					
Republic of Belarus	70,1	99,0	99,4	99,8	116,2
Region:					
Brest	82,1	93,9	87,0	115,4	130,0
Vitebsk	59,0	88,8	87,9	79,2	110,4
Gomel	63,4	93,4	82,7	168,8	96,0
Grodno	94,0	113,9	72,1	93,2	110,7
Minsk City	79,3	119,5	94,3	105,4	150,2
Minsk	66,8	107,7	114,3	67,2	121,4
Mogilev	43,5	102,8	290,5	91,2	104,0

**4.11. External trade in goods**

(million U.S. dollars)

	2009	2010	2011	2012	2013
Volume of external trade in goods	459,7	222,2	587,9	567,3	700,8
exports	11,2	24,0	100,5	128,7	134,1
imports	448,5	198,2	487,4	438,6	566,7
balance	-437,3	-174,2	-386,9	-309,9	-432,6
of which:					
with CIS countries	79,8	100,4	158,1	144,4	221,8
exports	8,6	19,6	81,6	41,1	56,9
imports	71,2	80,8	76,5	103,3	164,9
balance	-62,6	-61,2	5,1	-62,2	-108,0
with non-CIS countries	379,9	121,8	429,8	422,9	479,0
exports	2,6	4,4	18,9	87,6	77,2
imports	377,3	117,4	410,9	335,3	401,8
balance	-374,7	-113,0	-392,0	-247,7	-324,6

**4.12. Trade outlets by regions and Minsk City**

(end of year)

	2009	2010	2011	2012	2013	
					total	as percentage of total
Number of shops, entities						
Republic of Belarus	5 083	6 012	7 158	7 420	7 813	100
Region:						
Brest	1 129	1 252	2 039	2 114	2 256	28,9
Vitebsk	975	1 206	1 289	1 361	1 385	17,7
Gomel	541	593	646	780	844	10,8
Grodno	940	1 086	1 149	1 219	1 285	16,5
Minsk City	56	89	135	129	197	2,5
Minsk	671	870	927	796	772	9,9
Mogilev	771	916	973	1 021	1 074	13,7
Number of trade places and trade outlets allotted to individual entrepreneurs for trade at markets and shopping centers, thousand units <sup>1)</sup>						
Republic of Belarus	66,1	66,3	62,9	63,1	61,8	100
Region:						
Brest	11,2	11,6	9,7	9,8	9,5	15,3
Vitebsk	9,9	10,0	9,8	9,1	9,1	14,8
Gomel	9,8	9,8	9,3	9,2	9,4	15,3
Grodno	8,1	8,0	7,7	8,0	7,8	12,6
Minsk City	10,4	10,1	10,3	10,5	9,8	15,8
Minsk	10,0	10,2	9,6	9,8	9,5	15,4
Mogilev	6,7	6,6	6,5	6,7	6,7	10,8

**4.13. Public catering outlets by regions and Minsk City**

(end of year; entities)

	2009	2010	2011	2012	2013	
					total	as percentage of total
Republic of Belarus	84	86	86	86	79	100
Region:						
Brest	23	24	24	22	22	27,8
Vitebsk	22	20	17	15	14	17,7
Gomel	9	7	5	8	12	15,2
Grodno	11	9	8	8	8	10,1
Minsk City	3	8	7	7	3	3,8
Minsk	8	9	15	13	10	12,7
Mogilev	8	9	10	13	10	12,7

<sup>1)</sup> Trade outlets at markets and shopping centers are presented in the following forms: pavilion, kiosk, stall, stand or other trade unit.

#### 4.14. Retail (trade) outlets by type by regions and Minsk City at year-end 2013

(entities)

	Republic of Belarus	Of which by regions						
		Brest	Vitebsk	Gomel	Grodno	Minsk City	Minsk	Mogilev
Shops	7 813	2 256	1 385	844	1 285	197	772	1 074
of which:								
food	787	219	92	93	134	7	106	136
non-food	6 843	2 000	1 278	728	1 130	188	613	906
mixed	183	37	15	23	21	2	53	32
Pharmacies	2	–	1	–	–	–	–	1
Stalls, kiosks	454	102	100	54	44	14	83	57
Besides:								
mobile retail facilities	159	26	11	12	16	48	25	21
trade outlets at shopping centers	1 028	127	192	237	137	57	175	103
internet shops	980	42	53	127	69	482	179	28

#### 4.15. Public catering facilities by type by regions and Minsk City at year-end 2013

(entities)

	Republic of Belarus	Of which by regions						
		Brest	Vitebsk	Gomel	Grodno	Minsk City	Minsk	Mogilev
Public catering facilities	79	22	14	12	8	3	10	10
of which:								
cafes	9	2	2	2	2	–	1	–
bars	9	4	1	2	–	–	1	1
snack bars	4	–	1	–	–	–	1	2
mini cafes	54	15	10	8	5	2	7	7
cafeterias	1	–	–	–	1	–	–	–
other outlets	2	1	–	–	–	1	–	–
Besides:								
outlets of spring and summer seasonal network	5	2	1	1	1	–	–	–

## 5. APPENDIX

### 5.1. Share of micro, small and medium-sized entities in main economic indicators of the Republic of Belarus (as percentage of total republican)

#### in Gross Domestic Product

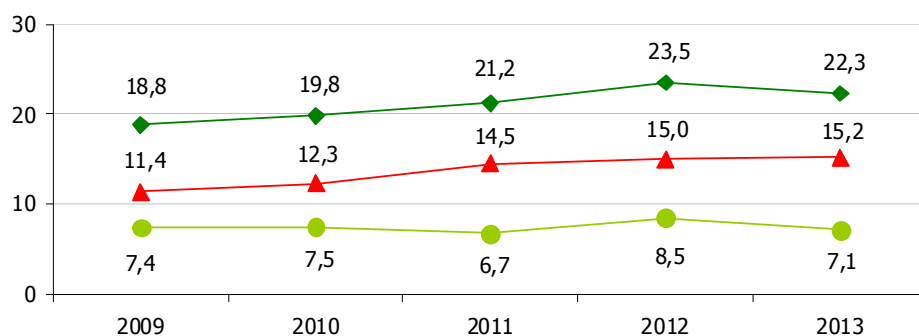

#### in average number of employees of organisations

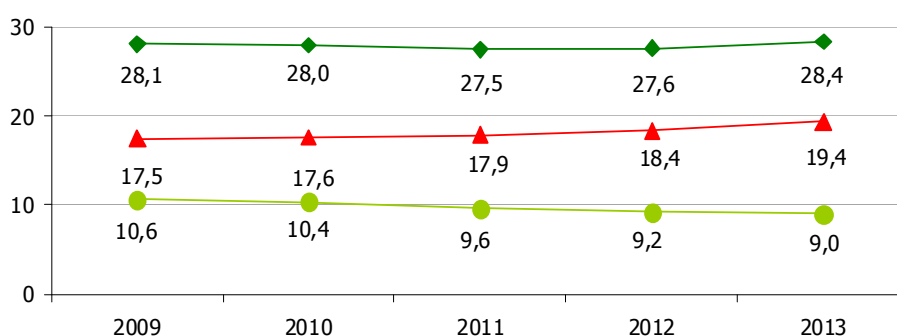

#### in revenues from sales of products, good, works and services

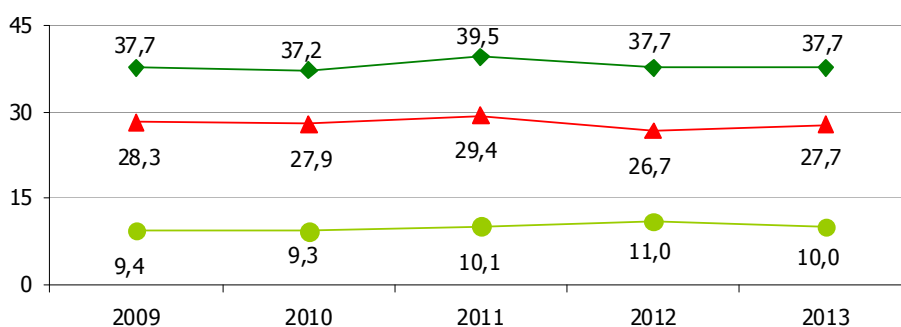

- ◆ Micro, small and medium-sized entities
- ▲ Micro and small entities
- Medium-sized entities

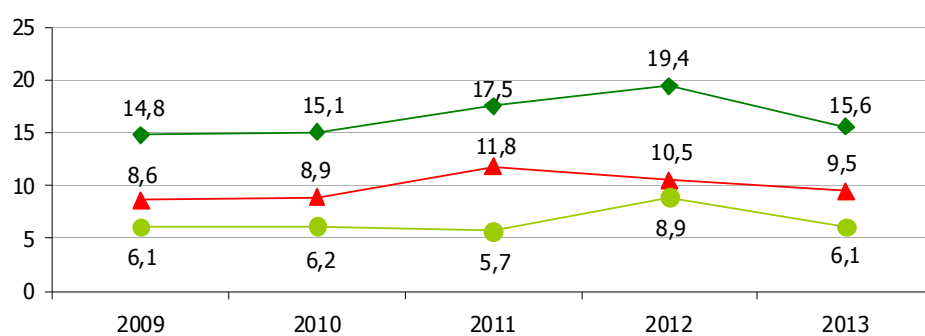
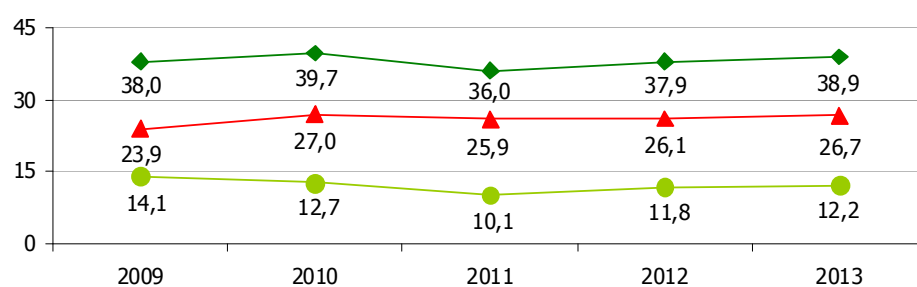
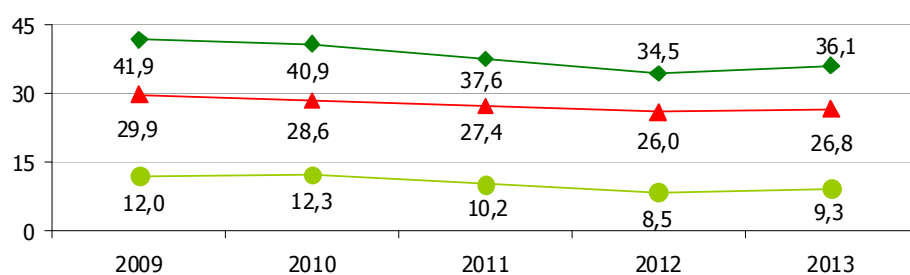
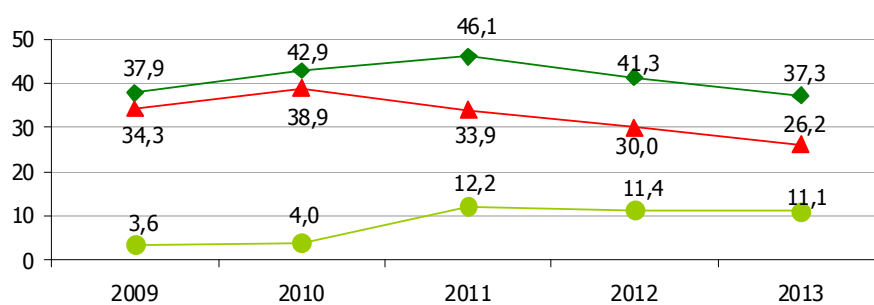

**in volume of industrial production****in fixed capital investment****in retail turnover of trade entities****in exports of goods**

- ◆ Micro, small and medium-sized entities
- ▲ Micro and small entities
- Medium-sized entities

## 5.2. Share of micro, small and medium-sized entities in Gross Regional Product

(as percentage of total by region)

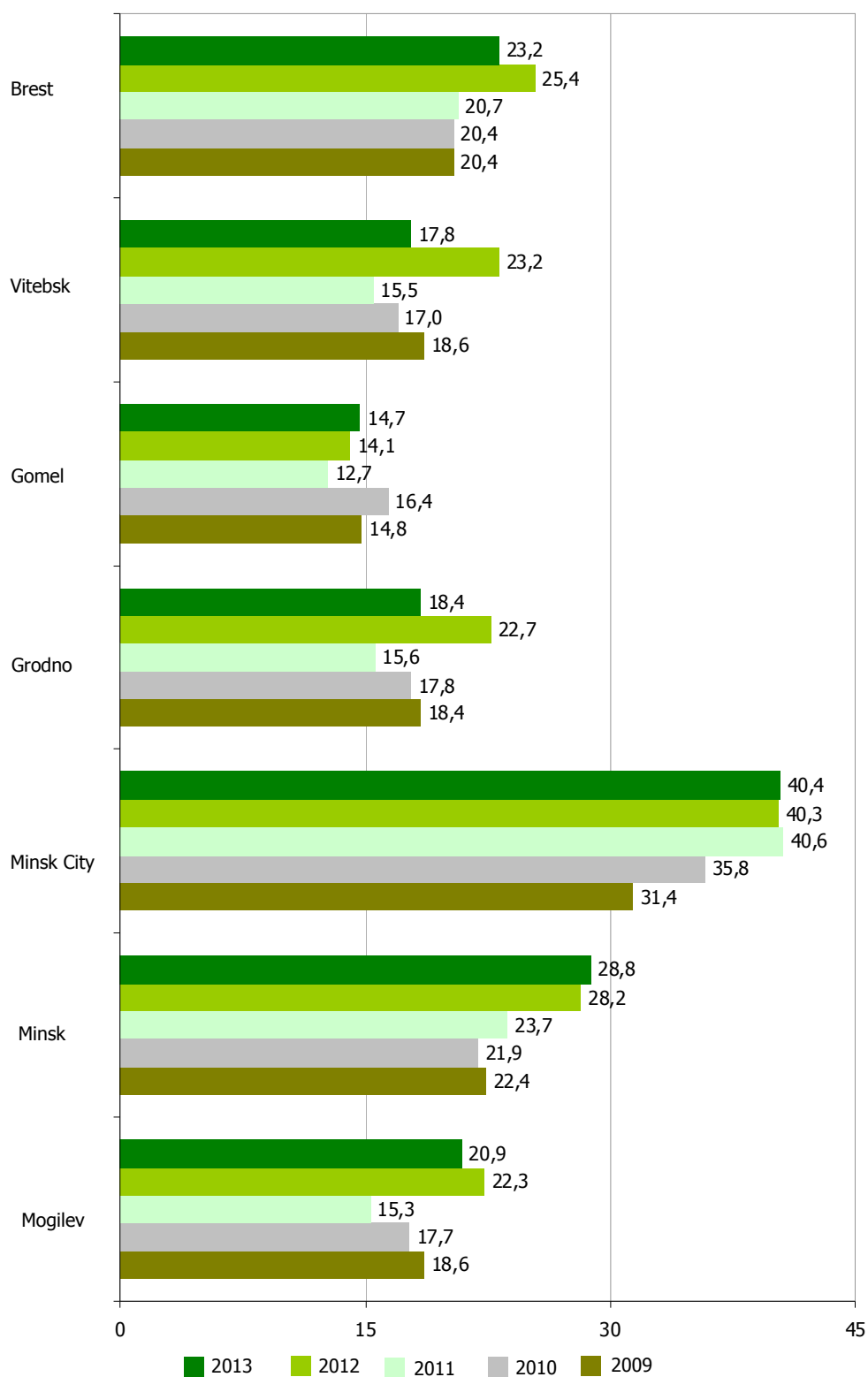

### 5.3. Share of micro, small and medium-sized entities in total number of entities<sup>1)</sup> at year-end 2013

(as percentage of kind of economic activity total)

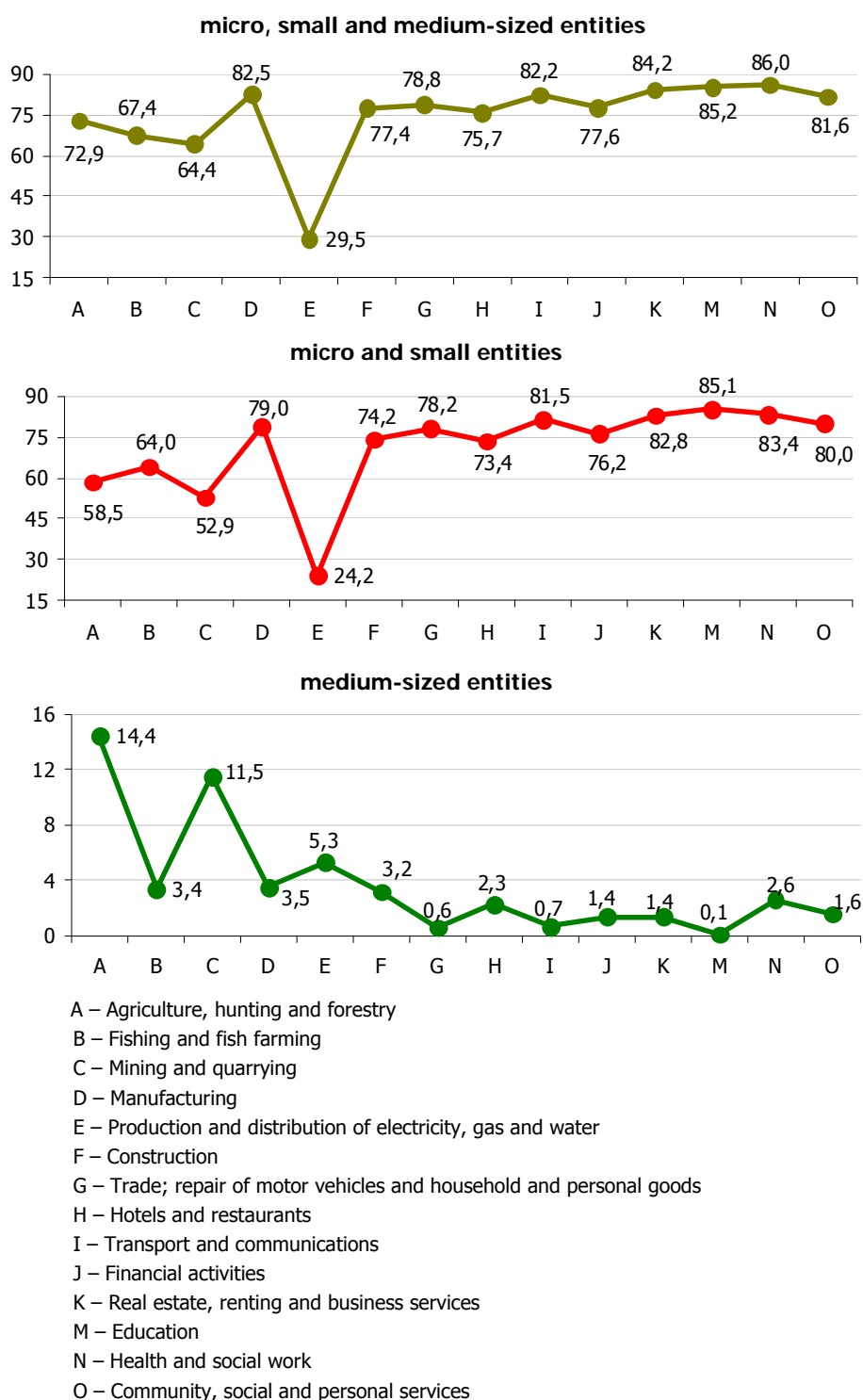

<sup>1)</sup> Number of entities – active profit organisations (legal entities) included in the statistical register.

## 5.4. Entities by regions and Minsk City<sup>1)</sup>

(percent of total)

### micro, small and medium-sized entities

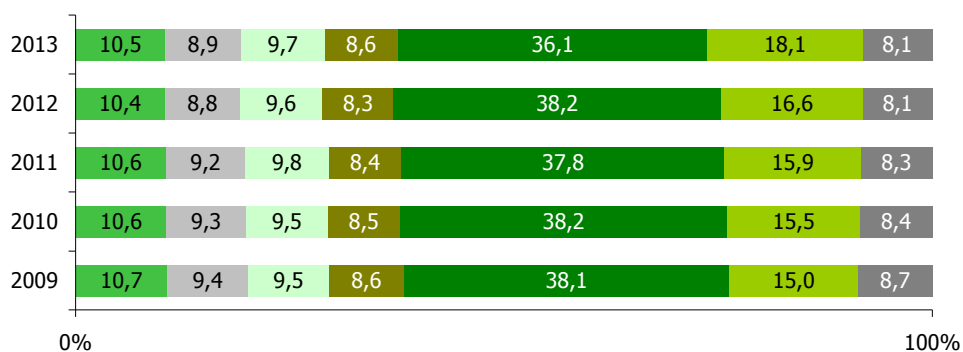

### micro and small entities

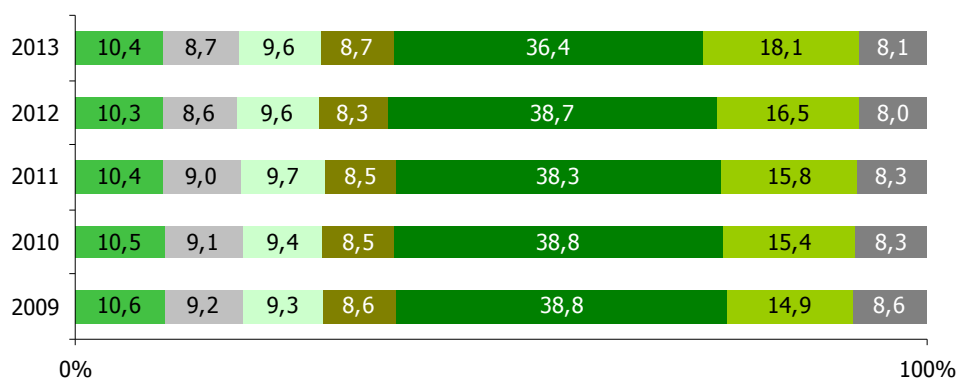

### medium-sized entities

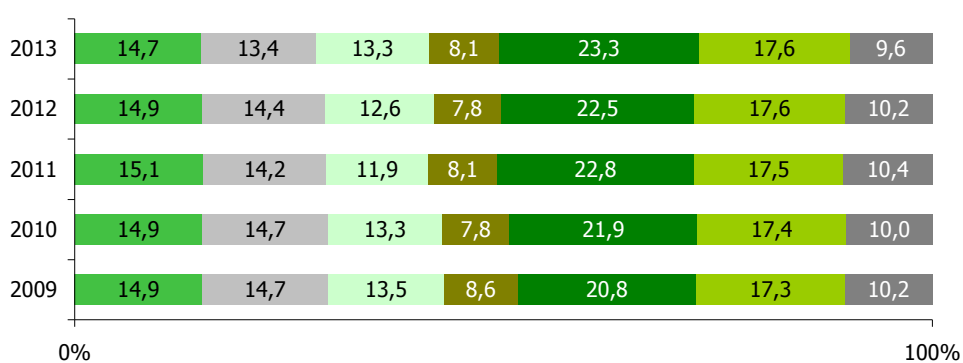

Brest  
Vitebsk

Gomel  
Grodno  
Mogilev

Minsk City  
Minsk

<sup>1)</sup> Active in the reference year.

## 5.5. Entities by economic activity<sup>1)</sup>

(percent of total)

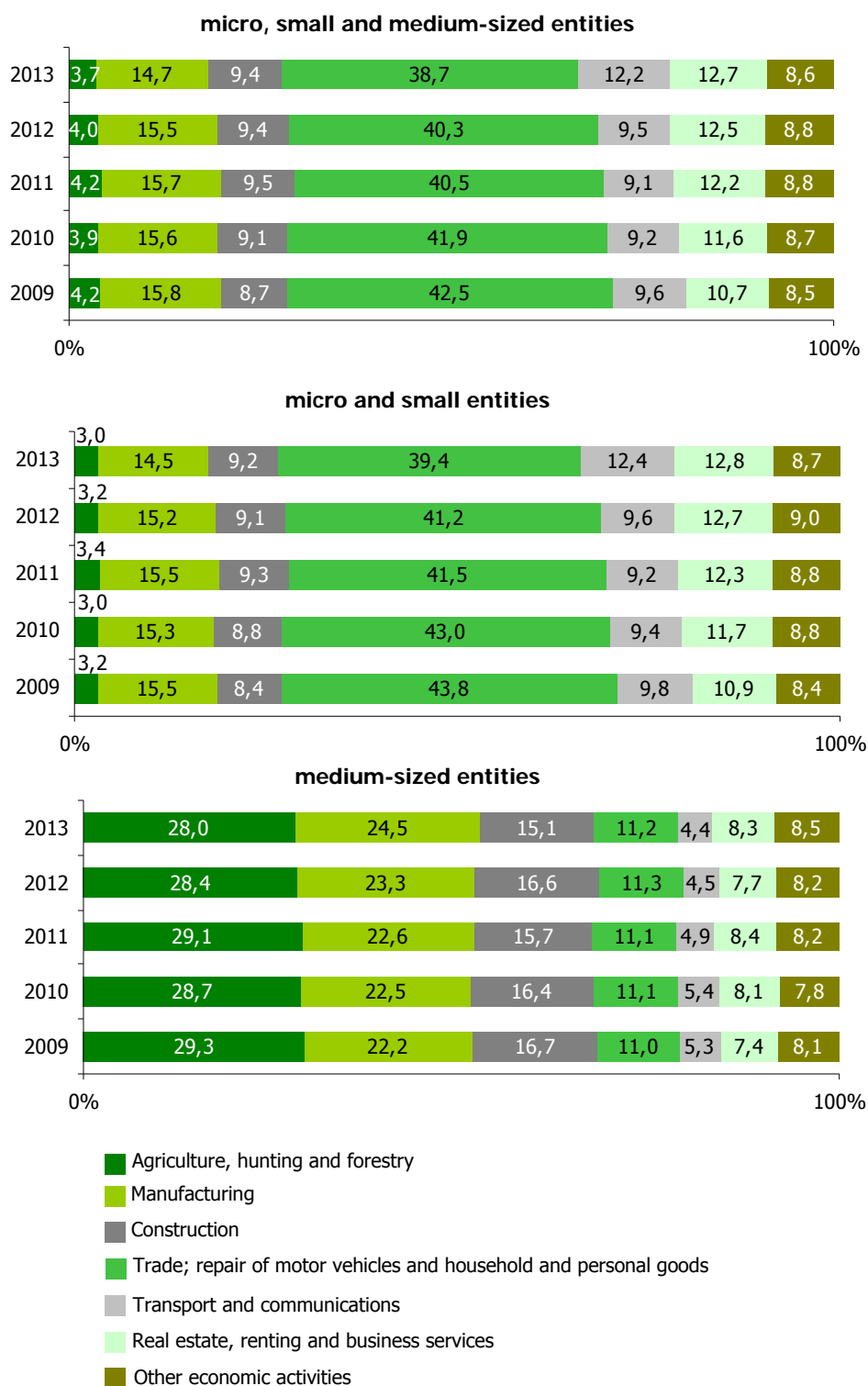

<sup>1)</sup> Active in the reference year.

## 5.6. Average number of employees by regions and Minsk City

(percent of total)

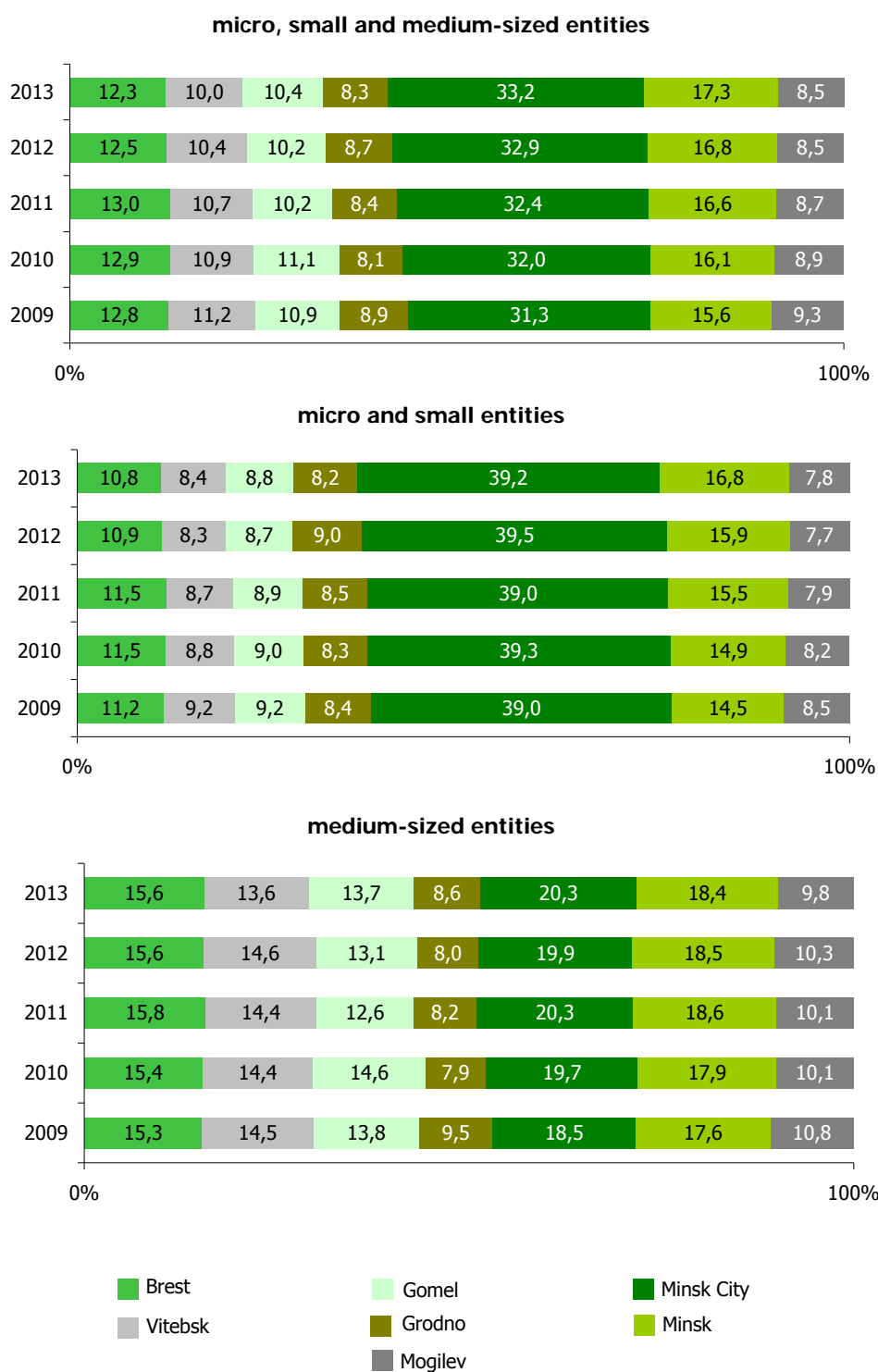

## 5.7. Average number of employees by economic activity

(percent of total)



## 5.8. Volume of manufacture of products (works, services) by regions and Minsk City

(percent of total)

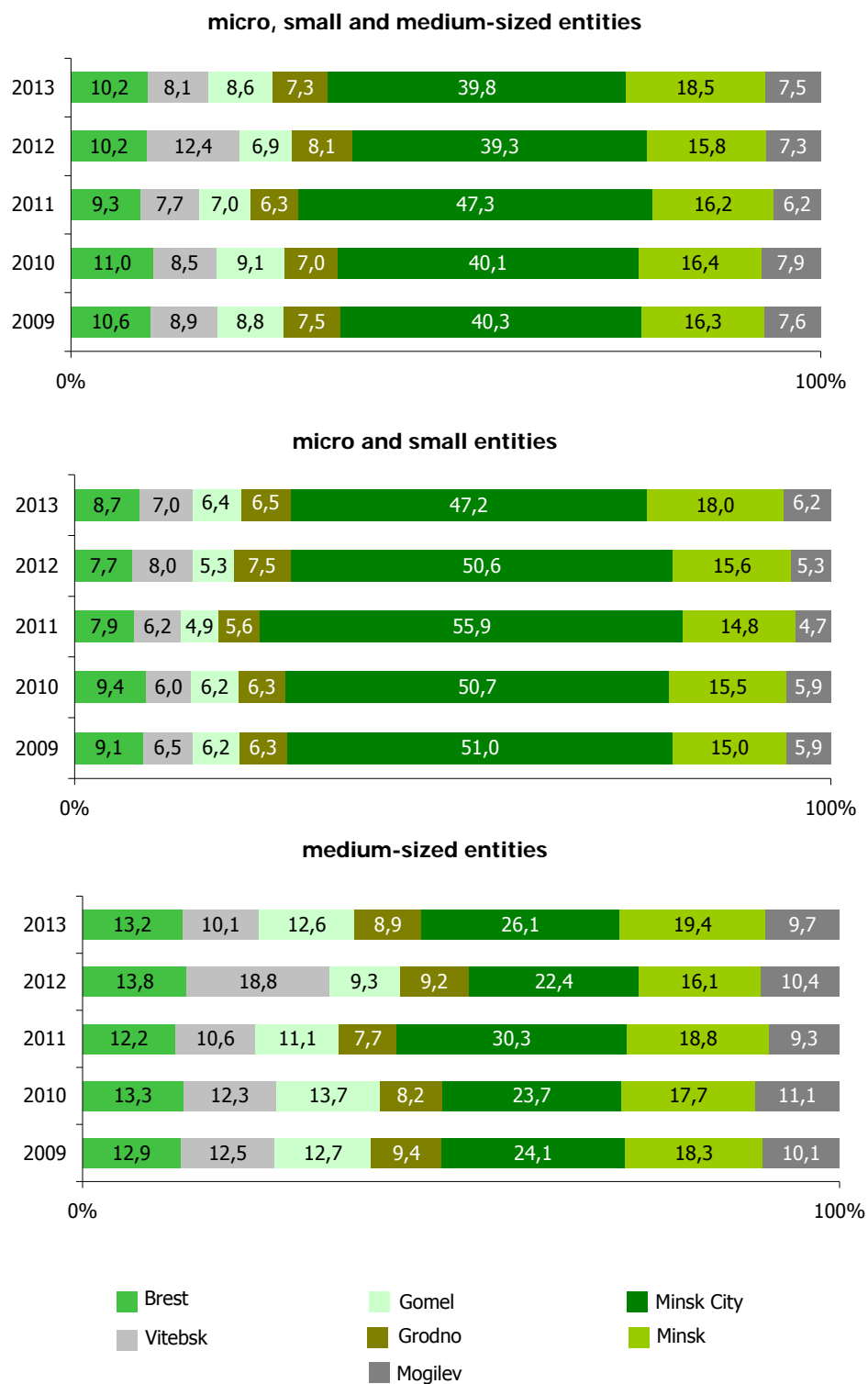



### 5.9. Volume of manufacture of products (works, services) by actually carried out economic activity

(percent of total)

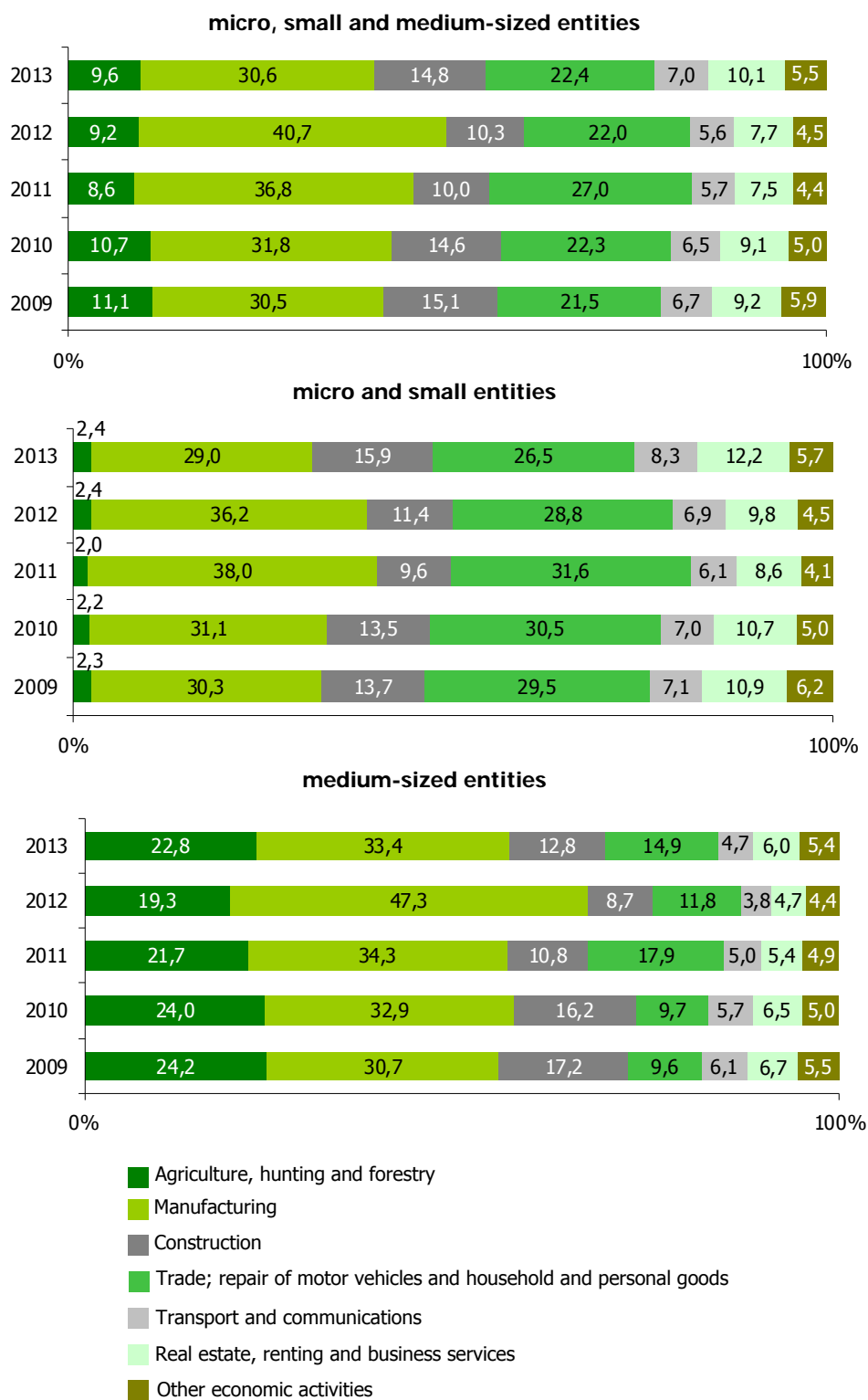

(as of 1<sup>st</sup> January 2014)

(as of 1<sup>st</sup> January 2014)

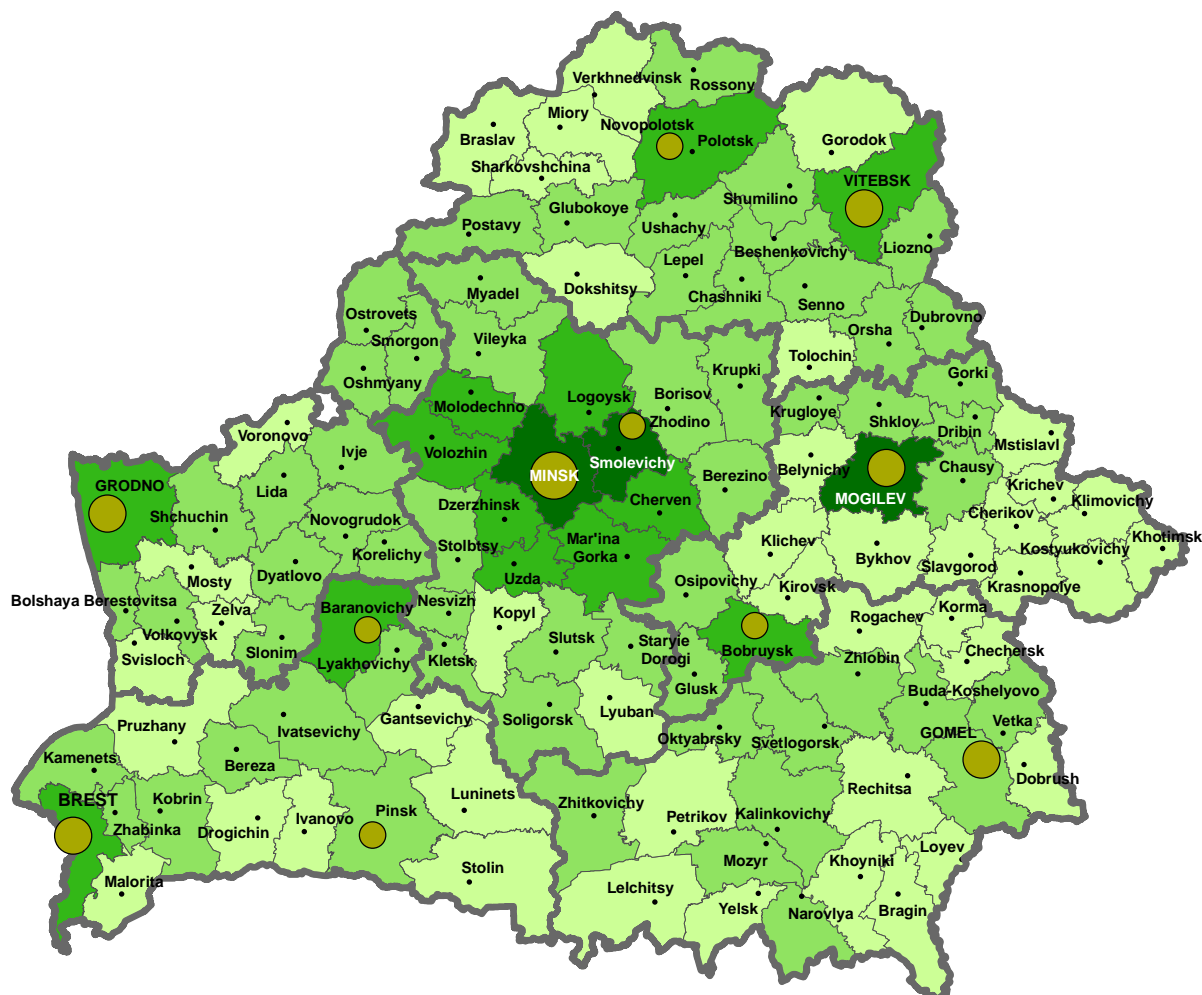

**Number of micro, small and medium-sized entities per 1 000 inhabitants:**

## districts



 less than 6

6 - 10

11 - 20

■ 21 or more

**towns of regional subordination**

● less than 10

● 10 - 15

### 5.11. Volume of manufacture of products (works, services) by micro, small and medium-sized entities per capita in 2013

(million rubles)

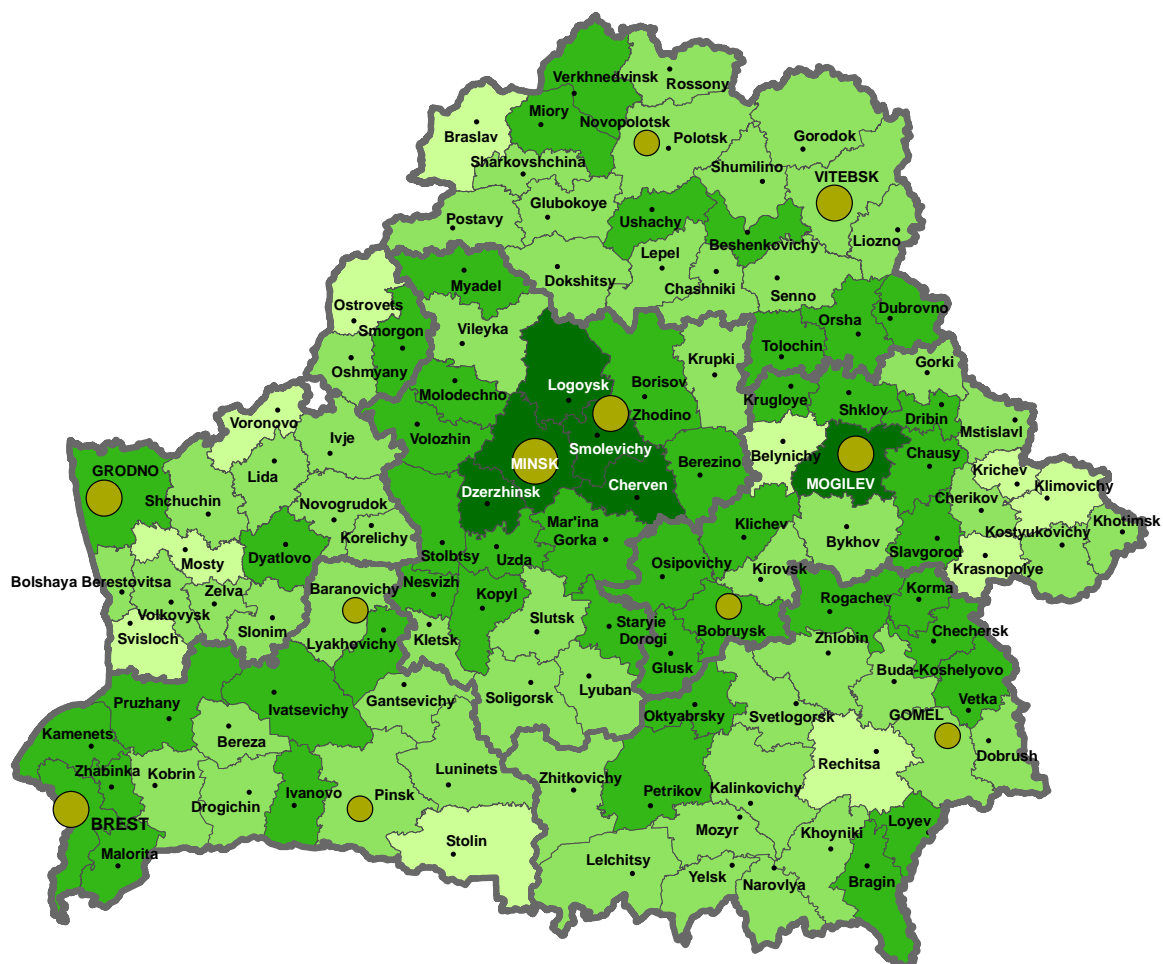

Volume of manufacture of products (works, services)  
per capita, million rubles:

districts

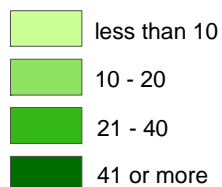

59 - Minsk City

towns of regional subordination

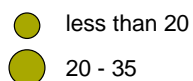

## 5.12. Share of micro, small and medium-sized entities in total volume of industrial production of the Republic of Belarus in 2013

(as percentage of kind of economic activity total)

**micro, small and medium-sized entities**

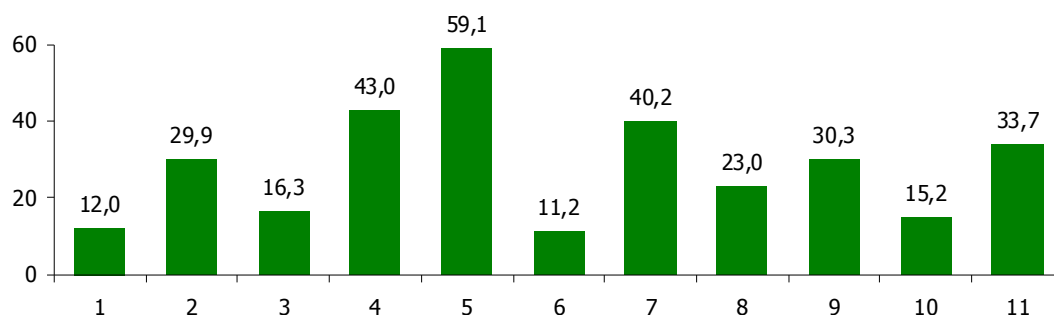

**micro and small entities**

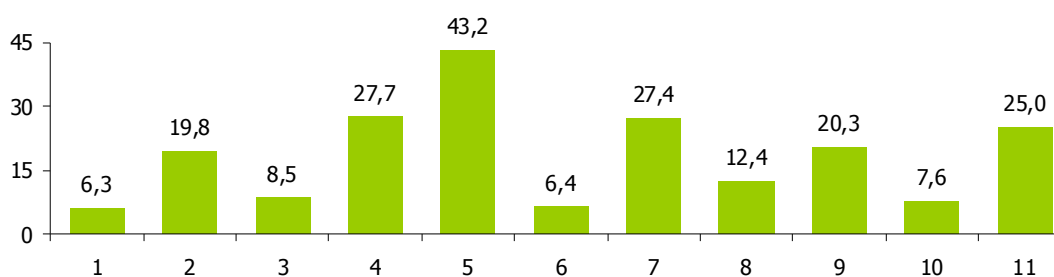

**medium-sized entities**

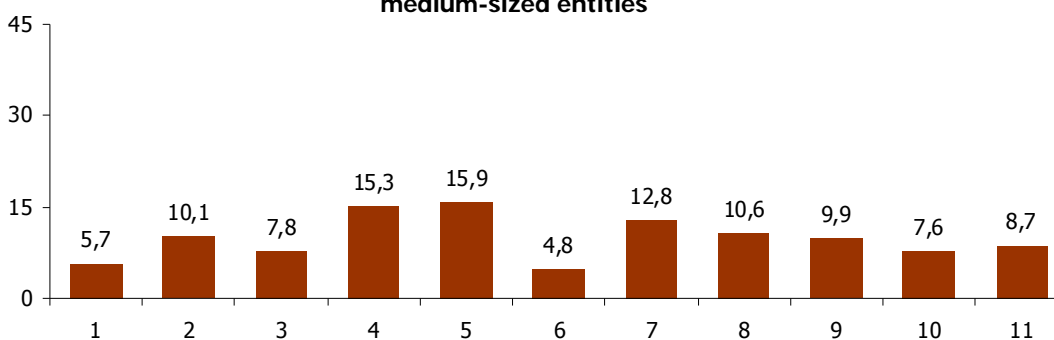

- 1 – Manufacture of food products, including beverages, and tobacco
- 2 – Manufacture of textiles and textile articles
- 3 – Manufacture of leather, articles of leather, and footwear
- 4 – Processing of wood; manufacture of products of wood
- 5 – Manufacture of pulp and paper. Publishing
- 6 – Manufacture of chemicals and chemical products
- 7 – Manufacture of rubber and plastics products
- 8 – Manufacture of other non-metallic mineral products
- 9 – Manufacture of basic metals and fabricated metal products
- 10 – Manufacture of machinery and equipment
- 11 – Manufacture of electrical, electronic and optical equipment

### 5.13. Retail turnover of trade entities by regions and Minsk City

(percent of total)

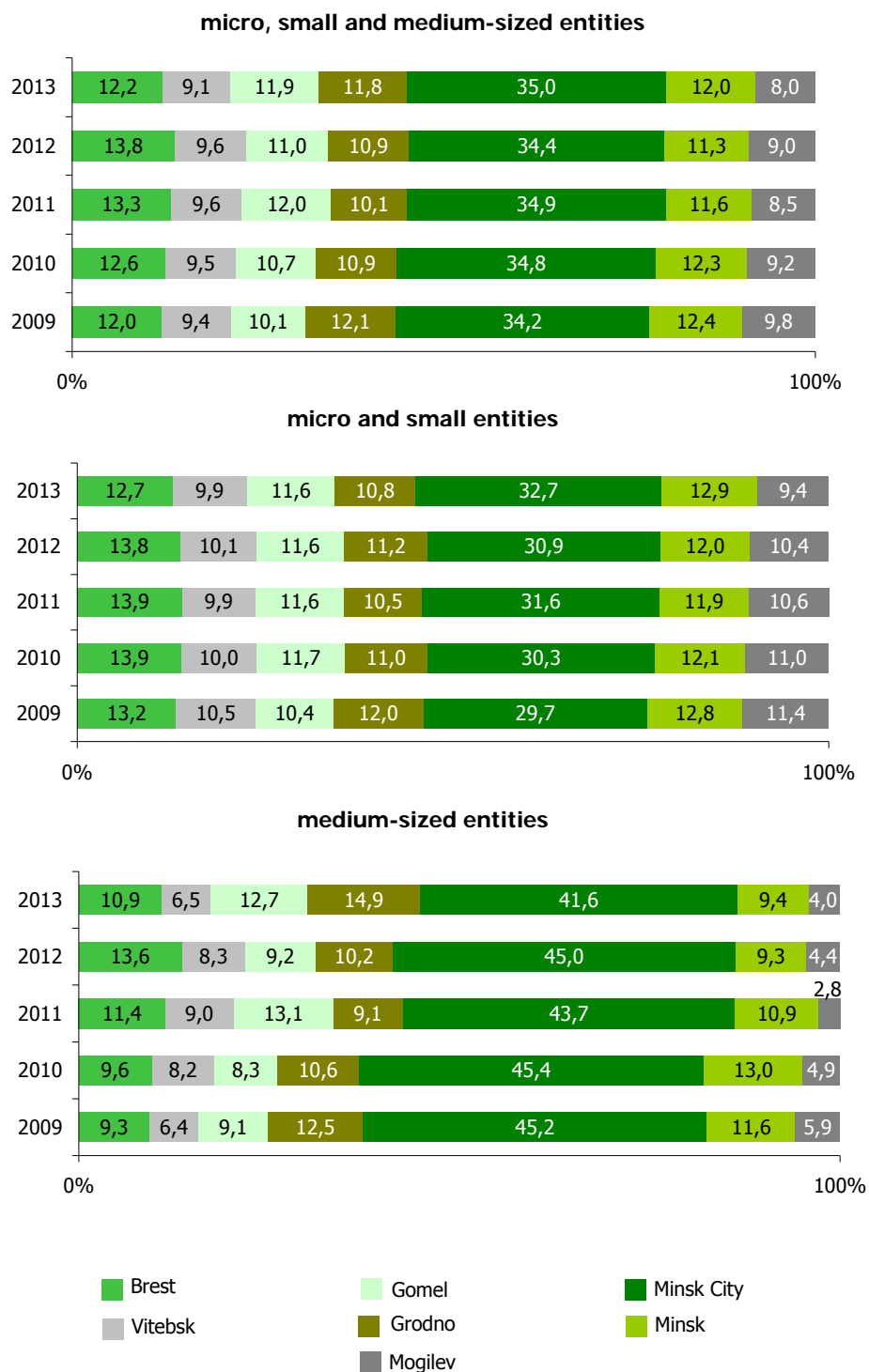

### 5.14. Volume of external trade in goods

(billion U.S. dollars)

#### micro, small and medium-sized entities

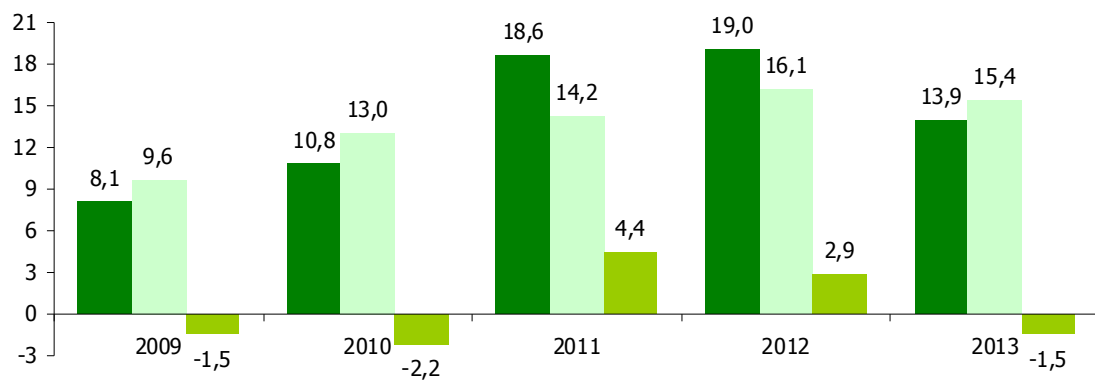

#### micro and small entities

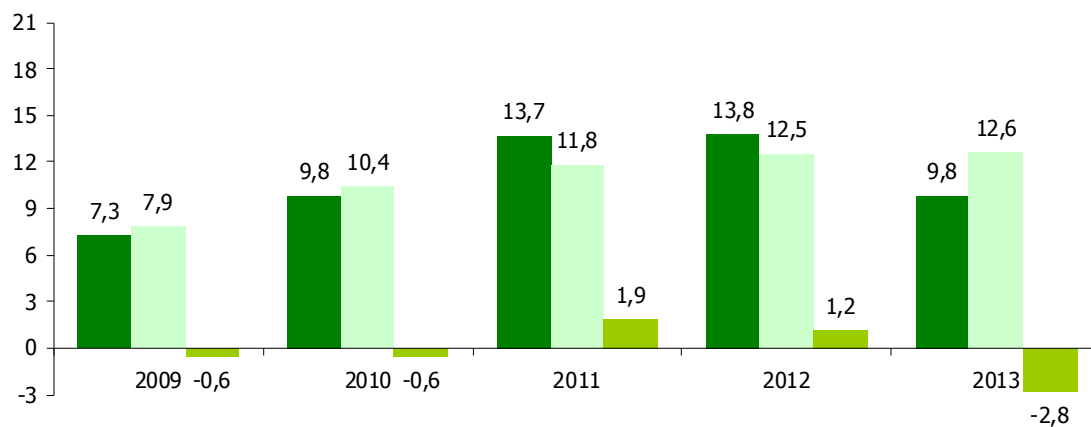

#### medium-sized entities

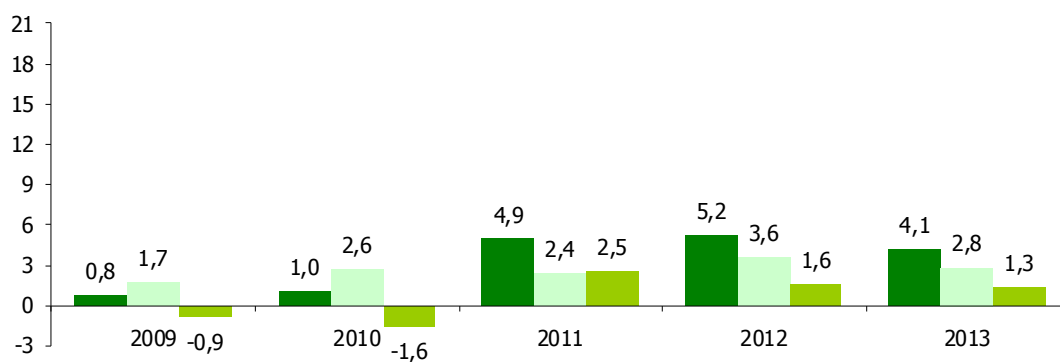

Exports

Imports

Balance

### 5.15. Fixed capital investment by regions and Minsk City

(percent of total)

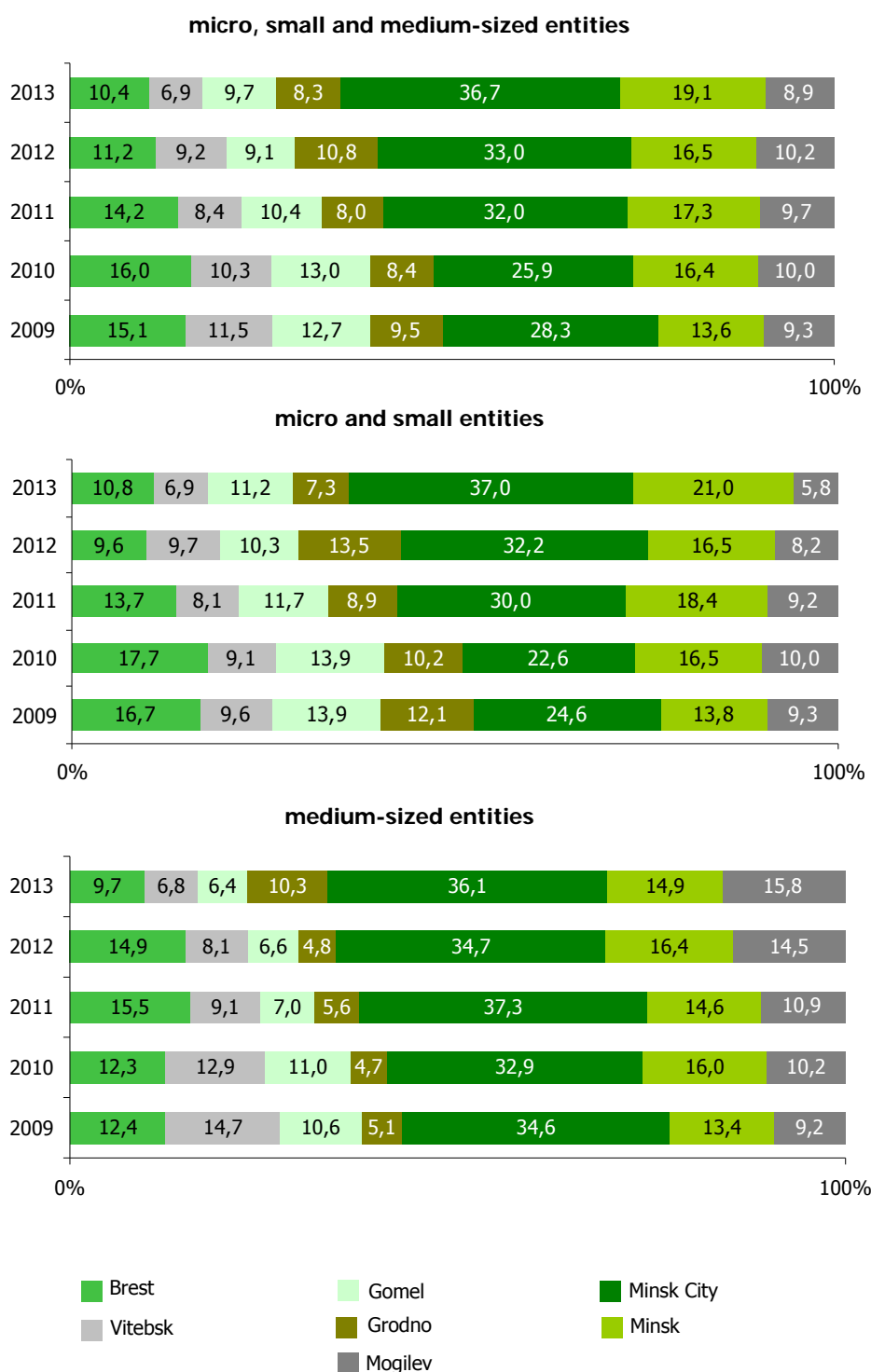

### 5.16. Revenues from sales of products, goods, works and services by regions and Minsk City

(percent of total)

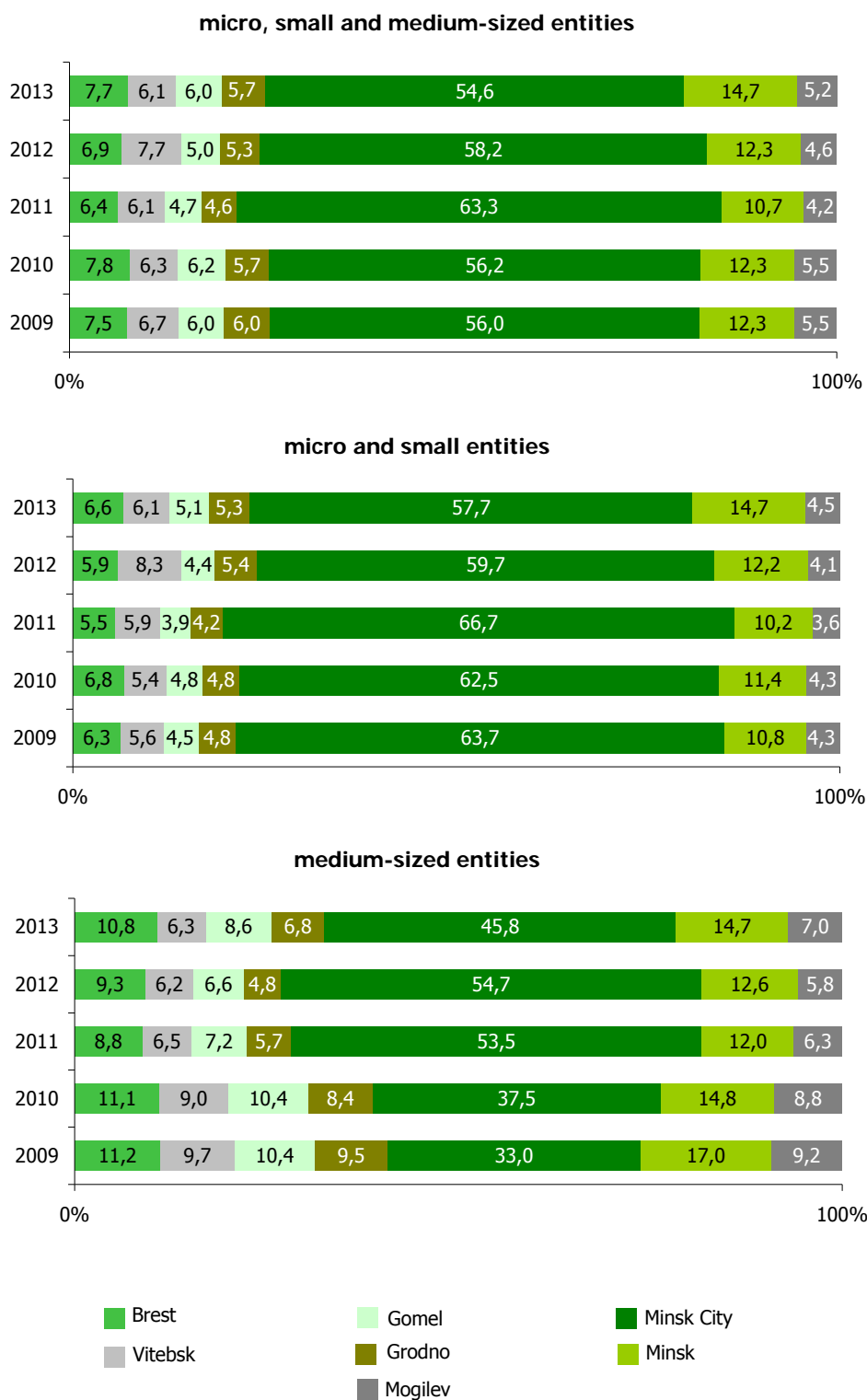



## 5.17. Revenues from sales of products, goods, works and services by economic activity

(percent of total)

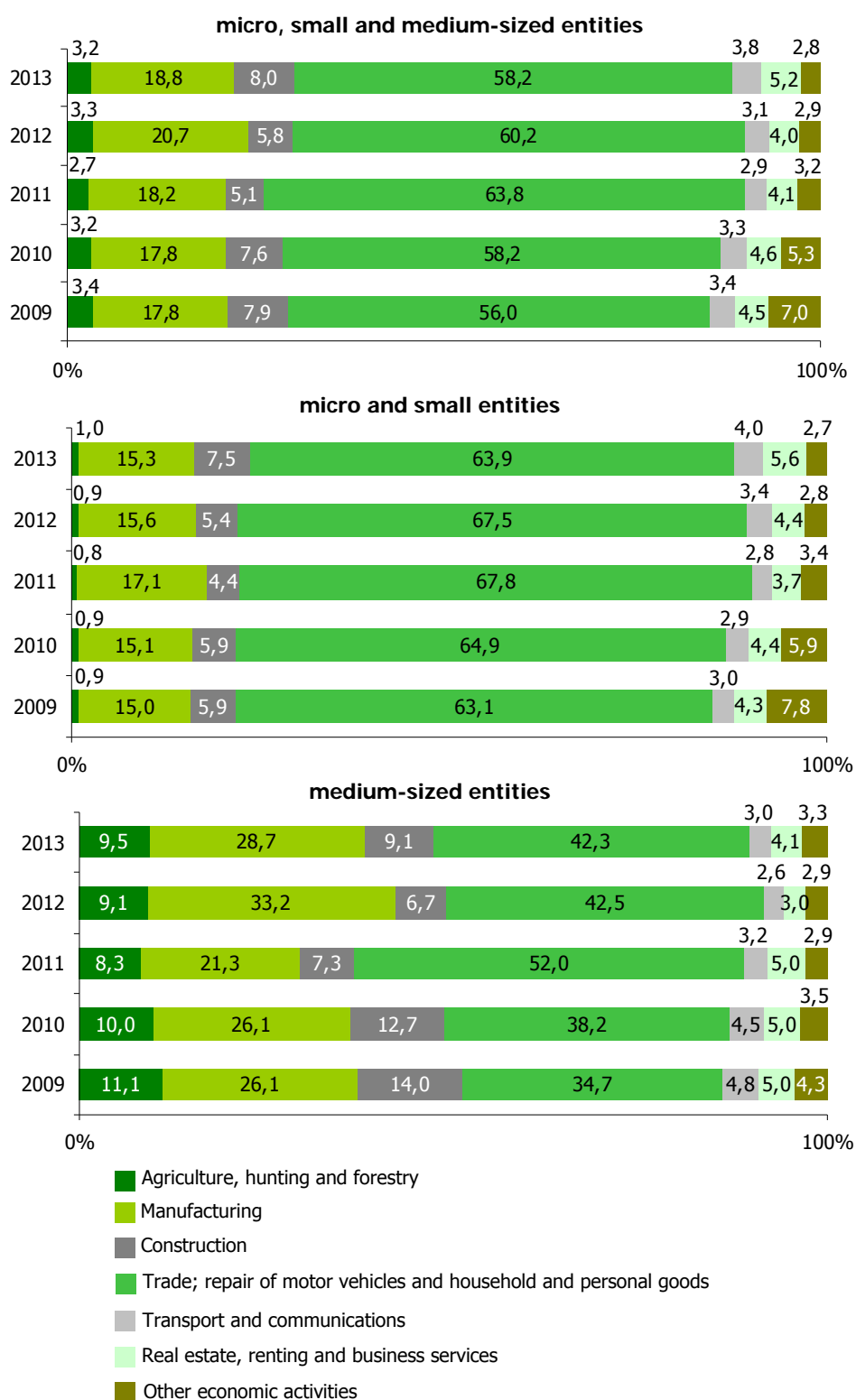

**5.18. Number of private (peasant) farms that active in 2013 by regions**  
(percent of total)

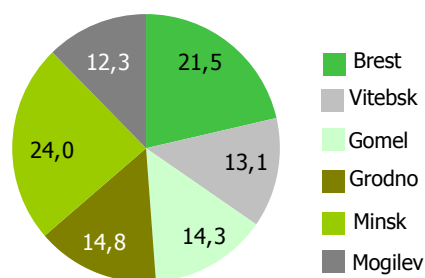

**5.19. Indices of agricultural production of private (peasant) farms by regions in 2013**  
(at constant prices; as percentage of previous year)

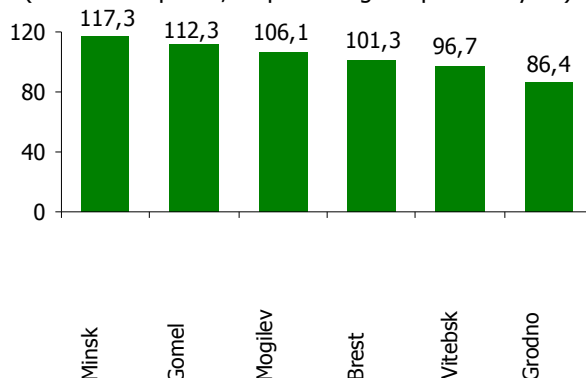

**5.20. Gross harvest of grains and legumes of private (peasant) farms by regions in 2013**  
(thousand tonnes)

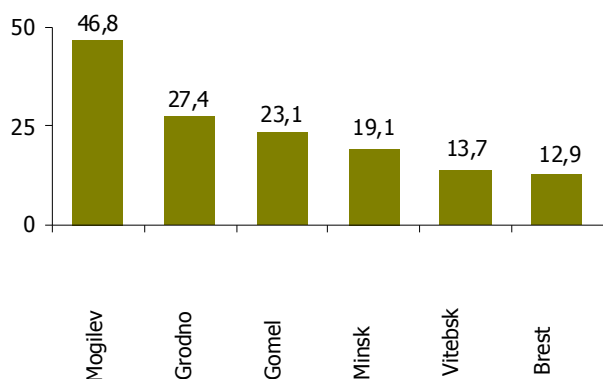

**5.21. Yield capacity of grains and legumes of private (peasant) farms by regions in 2013**  
(centers per hectare)

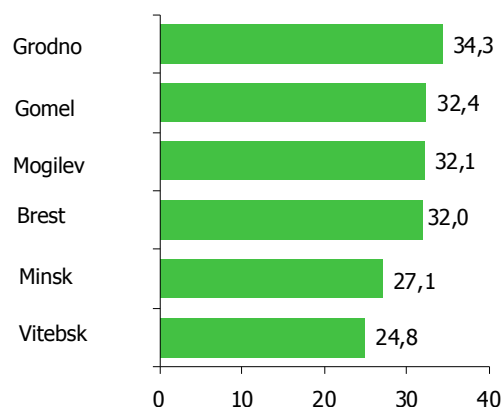

**5.22. Gross harvest of potatoes and vegetables of private (peasant) farms by regions in 2013**  
(thousand tonnes)

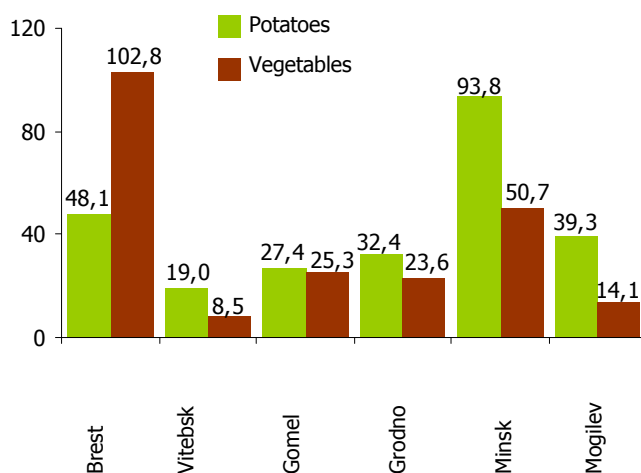

**5.23. Yield capacity of potatoes and vegetables of private (peasant) farms by regions in 2013**  
(centers per hectare)

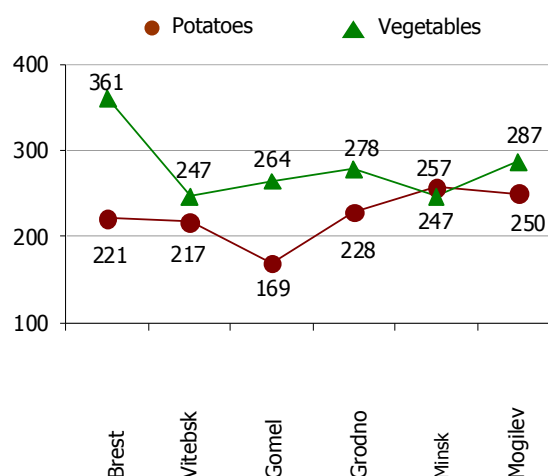

### 5.24. Number of individual entrepreneurs by regions and Minsk City

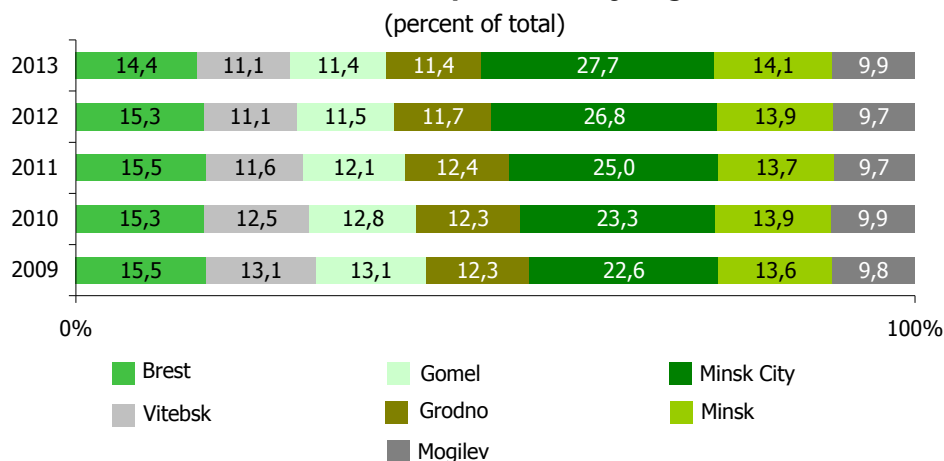

### 5.25. Number of individual entrepreneurs by economic activity

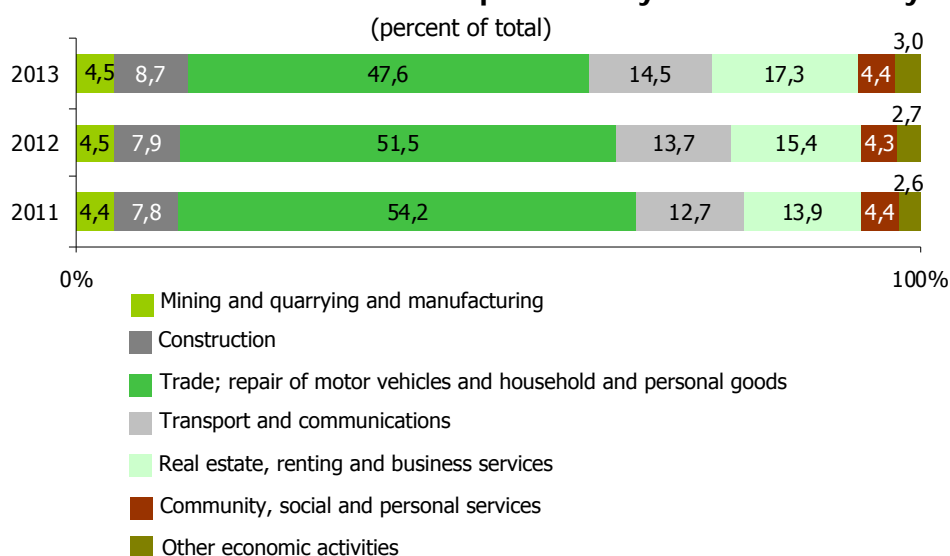

### 5.26. Entrepreneurial incomes (revenues) by regions and Minsk City

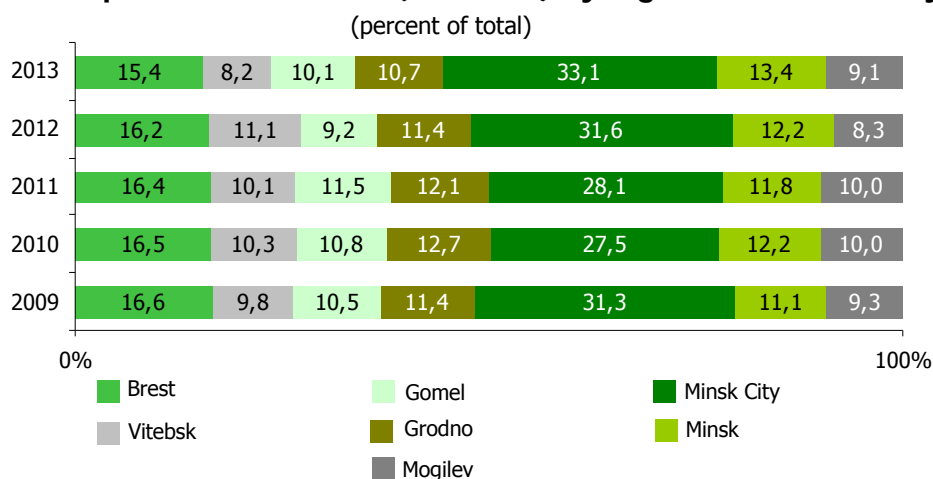

**SMALL AND MEDIUM-SIZED BUSINESS  
IN THE REPUBLIC OF BELARUS**

Statistical data book

Responsible for the issue:

Olga Dovnar

Tel.: (+375-17) 368-71-94